

श्रीमन्नेमिचन्द्रसिद्धान्तचक्रवर्तिरचित

गोम्मटसार

(जीवकाण्ड)

[श्रीमत्केशवणविरचित कर्णाटकवृत्ति, संस्कृत टीका जीवतत्त्वप्रदीपिका,
हिन्दी अनुवाद तथा प्रस्तावना सहित]

सम्पादक

स्व. डॉ. आदिनाथ नेमिनाथ उपाध्ये

एम. ए., बी. लिट्.

सिद्धान्ताचार्य पं. कैलाशचन्द्र शास्त्री



भारतीय ज्ञानपीठ प्रकाशन

वीर नि० संवत् २५०४ : वि० संवत् २०३५ : सन् १९७८

प्रथम संस्करण : मूल्य तीस रुपये

स्व. पुण्यल्लोका माला चूर्लिदेवीकी पवित्र स्मृतिर्ने

स्व. साहू शान्तिप्रसाद जैन द्वारा संस्थापित

एवं

उनकी धर्मपत्नी स्वर्गीया श्रीमती रमा जैन द्वारा संपोषित

भारतीय ज्ञानपीठ मूर्तिदेवी जैन ग्रन्थमाला

इस ग्रन्थमालाके अन्तर्गत प्राकृत, संस्कृत, अपभ्रंश, हिन्दी, कन्नड़, तमिल भादि प्राचीन भाषाओंमें उपलब्ध भागमिक, दार्शनिक, पौराणिक, साहित्यिक, ऐतिहासिक भादि विविध-विषयक जैन-साहित्यका अनुसन्धानपूर्ण सम्पादन तथा उसका मूल और यथासम्भव अनुवाद भादिके साथ प्रकाशन हो रहा है। जैन-मण्डारोंकी सूचियाँ, शिलाखेस-संग्रह, कला एवं स्थापत्य, विशिष्ट विद्वानोंके अध्ययन-ग्रन्थ और लोकहितकारी जैन साहित्य ग्रन्थ भी इसी ग्रन्थमालामें प्रकाशित हो रहे हैं।

●

ग्रन्थमाला सम्पादक

सिद्धान्ताचार्य पं. कैलाशचन्द्र शास्त्री

डॉ. ज्योतिप्रसाद जैन

●

प्रकाशक

भारतीय ज्ञानपीठ

प्रधान कार्यालय : बी/४५-४७, कर्नाट प्लेस, नयी दिल्ली-११०००१

मुद्रक : सन्मति मुद्रणालय, दुर्गाकुण्ड मार्ग, वाराणसी-२२१००१

●

स्थापना : फाल्गुन कृष्ण ९, वीर नि० २४७०, विक्रम सं० २०००, १८ फरवरी १९४४

सर्वाधिकार सुरक्षित

भारतीय ज्ञानवीथ - मन्थारणा 1944

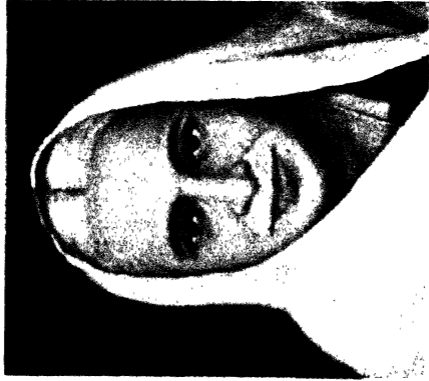

मन्थारणा
दिव्यलता श्रीमती पतिदेवी जो
मानुश्री श्री माह गान्धिसप्रसाद जैन



अविद्याजी
दिव्यलता श्रीमती रमा जैन
धर्मपत्नी श्री माह गान्धिसप्रसाद जैन

GOMMATASĀRA

(JĪVAKĀṆḌA)

of

ĀCĀRYA NEMICANDRA SIDDHĀNTACAKRAVARTI

With Karnātakavṛti, Sanskrit Tīkā Jīvatattvapradīpikā,
Hindi Translation & Introduction

by

(Late) Dr. A. N. Upadhye, M. A., D. Litt.
Pt. Kailash Chandra Siddhantacharya



BHARATIYA JNANPITH PUBLICATION

VĪRA NIRVĀNA SAMVAT 2504 : V. SAMVAT 2035 : A. D. 1978

First Edition : Price Rs. 30/-

BHĀRĀTĪYA JÑĀNAPĪTHA
MŪRTIDEVĪ JAINA GRANTHAMĀLĀ
FOUNDED BY

LATE SAHU SHANTI PRASAD JAIN
IN MEMORY OF HIS LATE MOTHER SHRIMATI MURTIDEVI

AND
PROMOTED BY HIS BENEVOLENT WIFE
LATE SHRIMATI RAMA JAIN

IN THIS GRANTHAMĀLĀ CRITICALLY EDITED JAINA ĀGAMIC, PHILOSOPHICAL,
PURĀṆIC, LITERARY, HISTORICAL AND OTHER ORIGINAL TEXTS
AVAILABLE IN PRAKRITS, SANSKRIT, APABHR̥ṢA, HINDI,
KANNADA, TAMIL, ETC. ARE BEING PUBLISHED
IN THEIR RESPECTIVE LANGUAGES WITH THEIR
TRANSLATIONS IN MODERN LANGUAGES

AND

ALSO BEING PUBLISHED ARE
CATALOGUES OF JAINA-BHAṆḌĀRAS, INSCRIPTIONS, ART AND
ARCHITECTURE, STUDIES BY COMPETENT SCHOLARS
AND POPULAR JAINA LITERATURE

●

General Editors

Siddhantacharya Pt. Kailash Chandra Shastri
Dr. Jyoti Prasad Jain

●

Published by

Bharatiya Jnanpith

Head Office : B/45-47, Connaught Place, New Delhi-110001

●

Founded on Phalguna Krishna 9, Vira Sam. 2470, Vikrama Sam. 2000, 18th Feb., 1944
All Rights Reserved.

GENERAL EDITORIAL

Gommaṣāsāra is a celebrated name in the metaphysico-ontological literature of the Jains. For about a thousand years, it succeeded in holding the field as the most popular and handy work on the subject. It, in a way, eclipsed the study of the very voluminous Dhavalā, Jaya-Dhavalā and Mahādhavalā (Mahābandha) commentaries of the Digambara canonical texts. Their publication, with Hindi translation, during the past several decades, seems to have thrown the Gommaṣāsāra in the background. Yet, the value of the latter cannot be overestimated, particularly as few can afford the time and patience to delve into those highly detailed volumes. It still can and does serve as a good introduction, equipping the student well for taking up such deeper studies.

Gommaṣāsāra, also known as the Gommaṣa-sutta, Gommaṣa-saṅgraha-sūtra and Pañca-Saṅgraha, purports to be a compendium of the Five: Bandha (bondage), Bandhyamāna (that which is bound), Bandhaswāmī (that which binds), Bandhahetu (cause of bondage) and Bandhabheda (kinds of bondage). It is divided into two parts, Jivakāṇḍa and Karmakāṇḍa, respectively comprising 734 and 972 Prakrit *gāthas* (verses). The Jivakāṇḍa consists of 20 chapters and two appendices. It deals with the 14 spiritual stages (Guṇasthāna), 14 soul classes (Jīva-samāsa), 6 capacities to develop (Paryāpti), 10 vital forces (Prāṇa), 4 instincts (Saṁjñā), 14 soul-quests (Mārgaṇā) and 12 kinds of conscious attentiveness (Upayoga). The classification is also often expressed as the 20 Prarṇapāṇās (expositions), including Guṇasthāna, Jīva-samāsa, Paryāpti, Prāṇa, Saṁjñā, Upayoga and the 14 Mārgaṇās. Thus it deals primarily with the soul and confines itself mainly to a short account of the spiritual stages and soul-quests, respectively the Guṇasthānas and Mārgaṇās, which are the well-known Jaina ways of considering the soul. The Karmakāṇḍa part, which is complementary to Jivakāṇḍa, presents a scientific analysis of evil or sin, and deals with the material and self-forged karmic fetters of the soul, describing the matter and manner of this bondage so that true and accurate knowledge of the things that concern may help the imprisoned, embodied soul to live a life leading to freedom (*Mukti*) and Bliss.

It may appear to be, as J. L. Jaini observes, 'A very brief and hasty glance at the Great Theme, a feeble human effort to give a rough idea of the soul-astounding extent of Divine Omniscience.' (Introd. to SBJ. V)

Nevertheless, in the words of S. C. Ghoshal, 'The advancement of the soul is the end which the author always keeps in view, and it is in this light that he has summarised the precepts of (ancient) Jaina Ācāryas on this point in the Gommaṣāsāra. The work, in very brief limits, comprises most of the important tenets of Jaina philosophy, and proceeds to lay down the way and means to liberation, warning us against the hindrances and obstacles to the same.' (Introd. to SBJ. I)

As a matter of fact, the spiritual stages and soul-quests, with their multiple inter-connections and minute details, as expounded in the Gommaṭasāra, really exhaust the stand-points from which souls in the universe may be viewed. The matter-mad and mammon-worshipping world tends to blind itself to Truth, but the sign-posts on the path to it, though deserted and neglected, still shine with their eternal splendour and are unerring guides to the soul which understands and realises its Self and cares to tread the hard and lonely but sure path to freedom unending and bliss everlasting. The omniscient Jinas knew, experienced, realised and had full and firm grasp of the Eternal Principles of Life, which were eventually embodied in their teachings, represented by what remains of the original Jaina canonical knowledge and the numerous works, including Gommaṭasāra, which are based on or derived from that body of knowledge.

Again, to quote J. L. Jaini, 'In Religion and Philosophy there is no greater concept than soul, and in the whole world there is no greater phenomenon than Life. This book throws a flood of light on the question of living beings as we know them, and how they may reach their ideal—Nirvāṇa. The whole picturesque and endless variety of life—physical, mental and emotional life in the universe, is the effect and summation of infinite ways in which the Living unites with the Non-living.' The attainment of the cherished goal is obviously impossible without knowing fully well and realising the essential nature of Soul (life, living substance or animate objects) and Non-soul (non-living substance, inanimate objects, or matter), and their mutual relationships, actions and reactions. The soul finds itself living in bondage with matter from beginningless time, and it cannot attain its own pure, perfect Self, unless it becomes completely and absolutely free from that bondage. This is the theme of Gommaṭasāra.

We need not go into a detailed exposition of the contents of the work, since its present editor and Hindi commentator has already done due justice to it in his Hindi introduction and the text with its two older commentaries, one in Kannada and the other in Sanskrit, is also there for the curious to refer to. We may, however, discuss briefly certain relevant points connected with this work, some of which have been subject of controversies among present day scholars.

AUTHOR—The author of Gommaṭasāra is Nemicandra Siddhānta-cakravarti. Besides the two parts, Jivakāṇḍa and Karmakāṇḍa of this work, he has written the Labdhisāra dealing with the five spiritual attainments leading to liberation, the Kṣapaṇasāra with the annihilation of Kaṣāyas (passions and emotions), and the Trilokasāra with cosmology and a description of the physical universe. His works are all written in Prakrit verse. A treatise named Karma-prakṛti is also ascribed to him, which appears to be only a brief extraction from the Karmakāṇḍa. It is also believed by many, including S. C. Ghoshal and J. L. Jaini, that he was the author of the Bṛhad-Dravya-Saṃgraha also, but it has been proved to be a mistake; the author of this work seems to have been a different and later Nemicandra (P.JVS. Introd. pp. 92-94).

Nemicandra, the author of the Gommaṭasāra, claims to have earned the title 'Siddhānta-Cakravarti' (paramount sovereign of the Doctrine) for his having

mastered the 'six divisions of the Doctrine', that is, the Śaṅkhaṇḍāgama-Siddhānta together with its Dhavalā commentary, in the same way as a temporal monarch becomes a Cakravartī emperor after having subdued the six divisions of Bharata-kṣetra (K.K. 397). There may have been some earlier Ācāryas to whom this title might have been sometimes applied, but our Nemicandra is the first who is known to have specifically adopted the title 'Siddhānta-cakravartī'; his example was followed by several later gurus.

Nemicandra belonged to the Desīyagaṇa-Pustakagaccha, a branch of the Nandi-saṅgha of the Mūlasaṅgha-Kundakundānvaya. Among his preceptors, teachers and elder contemporary saints, Nemicandra mentions several names: Indranandi, who appears to be identical with the author of Jwālāmālīnī-Kalpa written in 939 A.D. (P JVS Intr. p. 71; JSI p. 271), and had for his disciples Kanakanandi, the author of Sattavasthāna (Vistāra-Sattatribhāṅgī) bulk of which has been incorporated in the Karmakāṇḍa, and Nemicandra himself. Another guru was Abhayanandi, the disciple of Vibudha Guṇanandi and the preceptor of Vīranandi, the author of Candraprabha-caritra, and Nemicandra himself. Yet another guru was Ajitasena, the disciple of Āryasena of the Senagaṇa, who was also the family guru of Cāmuṇḍarāya and of the latter's master, the Gaṅga King Mārasīmha II who died in 974 A.D. by the rite of Sallekhanā in the presence of this guru (JSS. I, no. 38/59; E.C., X, no. 84). It was this Ajitasena who inspired Cāmuṇḍarāya to erect the world famous Bahubalī colossus at the Vindhyagiri of Shravana-belagola (district Hassan in the State of Karnataka), and presided at its consecration ceremony, most probably assisted by Nemicandra himself. Thereafter, the latter was appointed as the chief priest, pontiff and caretaker of this holy place, for which the Rāya bestowed upon him a handsome grant of land and money. Nemicandra was in all probability a Kannadiga and probably belonged originally to these very parts. For a considerable time he resided in Shravanabelagola where he taught, preached and wrote his works. He was an erudite scholar and commanded great influence and respect.

PATRON—His chief patron was the great Cāmuṇḍarāya, a highly celebrated name in the Jaina annals of south India. He belonged to a noble Brahma-Kṣatriya family and was the general-in-chief and prime minister of the kingdom of the Western Gaṅgas during the reigns at least of Mārasīmha II (961-974 A. D.) and Rācamalla IV (975-984 A.D.). He might have entered the service of this kingdom in the reign of Mārasīmha's predecessor Maruladeva (953-961 A.D.), and may have continued for sometime in the reign of Rācamalla's successor, Rakkas Gaṅga. But, almost all of his numerous military exploits, heroic deeds and political, social and moral achievements, which won him dozens of befitting titles and honours, and about which contemporary and later records, literary and epigraphical, are so eloquent, are confined chiefly to the first mentioned two reigns, i. e. the period 961-984 A.D. The Rāya was a highly educated and accomplished person, and a good author. His Cāmuṇḍarāya-Purāṇa, completed in 978 A. D., is a popular gem of Kannada literature. He is also believed to have written a Kannada commentary, known as the 'Vīramārtanḍī' after one of his many honorific titles, 'Vīra-

mārtaṇḍa' (son of valour), on the Gommaṭasāra, simultaneously with its compilation. Another work of this nobleman is the Cāritrasāra, written in Sanskrit. He was a man of upright character and of a very pious, generous and charitable disposition, and undoubtedly a very great builder. Besides the 57 ft. high 'wonder', that the superb Bāhubali colossus universally admitted is, the Rāya built the beautiful temple which came to be known as the Cānuṣṭarāya-basati on the Candragiri, enshrining the one cubit high image, made of blue sapphire (indranīlmaṇi) of Lord Neminātha, his favourite deity, and the Kuge-Brahmadeva-stambha (pillar). The building and restoration of many other temples and religious monuments, as well as numerous acts of piety are attributed to this great man. He held Nemicaandra as a guru and studied Siddhānta with him. As a matter of fact, it is in order to satisfy the Rāya's queries that the guru awedly compiled at his instance and for his benefit the famous Gommaṭasāra.

NAME—The popular name of this work is Gommaṭasāra, meaning a compilation of the essence of the doctrine, dedicated to somebody of the name of Gommaṭa. But, it is the name given to the work by its commentators and other later writers, who also gave it such other names as the Pañcasmāgraha, Prathamāśrūta-skandha and Prathama-Siddhānta-grantha. The author himself calls his work by the name of Gommaṭa-samgraha (K.K. 811), Gommaṭa-samgraha-sūtra (K.K.965, 968) or Gommaṭa-Sūtra (K.K. 972). In a number of verses (viz. J.K.734; K.K. 811, 965-972), he eulogises his patron, the raja Gommaṭa or Gommaṭarāya who was a lay devotee of the guru Ajitasena, the disciple of Āryasena, and was the builder of the temple of Gommaṭa-Jina (Lord Neminātha) on the top of the Gommaṭa hill (Chandragiri) and of the Kukkuta-Jina of the South, that is, the famous Bāhubali colossus (on the Vindhya-giri), and for whose instruction the author (Nenucandra), after having churned the ocean of the Siddhānta, had produced this Gommaṭa-Sūtra on which the said Gommaṭarāya himself had written the 'Vīramartaṇḍi' commentary in the vernacular (Kannada language). Although Nemicaandra refers to the Bāhubali image only by the name Kukkuta-Jina or Dakṣiṇa-Kukkuta-Jina, and no where associates with it the term 'Gommaṭa', in later times this image came to be so popularly known as the Gommaṭeśa, Gommaṭeśvara, Gommaṭanātha, Gommaṭaswāmī or Gommaṭa-Jina that all subsequent colossi of Bāhubali came to bear that name, which in a way became synonymous with Bāhubali or Bhujabali, the celebrated ascetic son of the first Tīrthankara Ṛṣabhadeva (Ādinātha or Purudeva). Hence the early set of modern scholars, like S.C. Ghoshal, N.R. Premi, J.L. Jaini, Govind Pai, Srikantha Sastri and H. L. Jain, who tackled this problem, started with the presumption that Gommaṭa was another name of Bāhubali and that it was from the name of this colossus at Shravanabelagola (also called Gommaṭapura or Gommaṭa-tīrtha) that the term 'Gommaṭa' was derived and applied to other persons and things. M. Govind Pai (IHQ IV, 2, pp. 270-86; JSB. IV, 2, pp. 102-109) went even so far as to make out the term 'Gommaṭa' a corrupt derivation of the Sanskrit word 'Manmatha' (Kāmadeva, the god of love), and since Bāhubali was the first of the 24 Kāmadevas of the Jaina tradition, he found a justification for the appellation in his case. Some others, like J.L. Jaini (SBJ. V-Introd.), believed that

the term 'Gommaṭa' (lord of 'go' or speech) was used for Lord Mahāvīra, and so it could be used for every Jina or Kevalin including Bāhubali. Dr. A. N. Upadhye (IHQ. XVI, 2; Anekant, IV, 3, pp. 229-233; IV, 4, pp. 293-299), however, succeeded in proving all these presumptions, surmises and conjectures wrong, and in establishing that the term 'Gommaṭa' is not derived from any Sanskrit or Prakrit root or word, but that it is a local word which is found used, often in slightly variant forms, in the Marathi, Konkani, Telugu and the Kannada languages, generally in the sense of good, excellent, pleasing to look at, well-wisher or benefactor. He, therefore, inferred that it must have been the pet name of Cāmuṇḍarāya, which came to be applied to many things associated with that nobleman. Although, Upadhye, too, could not furnish any solid contemporary evidence in support of his inference, his is the most plausible one. To us it appears that Nemicandra must have known Cāmuṇḍarāya from childhood, probably himself hailing from the same place where the Rāya was born and bred up. The two seem to have been so intimately acquainted with each other that even after the one turned out to be a learned saint and the other rose to be a great nobleman, the former, out of affection, continued to call his earlier friend and later pupil and patron by the same pet name. It is not without significance that Nemicandra nowhere alludes to him by his official or famous name Cāmuṇḍarāya, but always by the name Gommaṭa. Not only this, he calls the image of Lord Nemiṅṭha, the favourite deity of both of them and enshrined in the Cāmuṇḍarāya Basadi, as the Gommaṭa-Jina or the Gommaṭa-Jina-candra, and also the hill on which this temple stood as the Gommaṭagiri, the rock from which the Rāya supervised the erection of the Bāhubali image as the Gommaṭa-śila and the work he wrote for him as the Gommaṭa-Sutta or Gommaṭa-saṅgraha sūtra. It is, therefore, evident that Gommaṭa was the pet or childhood name of Cāmuṇḍarāya, because from his early years he was a handsome person of generous disposition, noble character and good manners. And, it was Nemicandra who made this appellation of his patron popular to the outside world and posterity. It also appears that Nemicandra had made the Cāmuṇḍarāya Basadi his headquarters where he wrote his works. The Rāya, too, it seems, spent most of his leisure hours there in the company of the guru, studying the Siddhānta and writing his own works, in his last years, probably from 978 A. D. onwards. The then political situation also warrants this inference. It is, however, curious that although Nemicandra never used the term 'Gommaṭa' for the Bāhubali colossus, referring to it only as the Kukkuṭa-Jina or Dakṣiṇa-Kukkuṭa-Jina, the term came to stick to this image and was forgotten in all the other contexts, except this work, in which it was used by him. In fact, the image was not known by this name at least till the end of the 10th century—Ranna, in his Ajitanāthapurāṇa (993 A. D.) speaks of the pilgrimage of Attimabbe, a celebrated pious noble woman, to visit the Kukkuṭa-Jina (Bāhubali) at Shravanabelagola. Thus, the work Gommaṭasāra, the essence of the Siddhānta compiled for the benefit of and dedicated to Gommaṭa alias Cāmuṇḍarāya, was so named by its author.

DATE—The date of the compilation of the Gommaṭasāra is intimately connected with those of Nemicandra, Cāmuṇḍarāya and the erection of the Bāhubali

image.

As already hinted above, Nemicaṇḍra, being a disciple of Indranandi (939 A. D.), and also owning Indranandi's another disciple Kanakanandi as his guru incorporating the latter's Sattvasthāna in his Karmakāṇḍa, could not have begun his ascetic career much before 940 A. D. The probable dates of his other guru, Abhayanandi, Viranandi and Ajitasena also confirm this conclusion. The Gommaṭasāra was utilised by Amitagati (known dates 993-1016 A. D.) in his Sanskrit Pañca-Saṁgraha (1016 A. D.). Hence Nemicaṇḍra could not have lived much beyond 1000 A. D. His Trilokasāra seems to have been written about 973 A. D.

The known period of Cāmuṇḍarāya's activities is confined to 961-984 A. D., and could not have started earlier than 950 A. D. and continued later than 990 A. D., in any way. His definitely known date is 978 A. D.

As regards the date of the erection of the Bāhubali colossus, opinions differ widely, ranging from 907-908 A. D. (S. Srikantha Sastrī-J. A , V, 4, pp. 107-114) to 1028 A. D. (H. L. Jain-JSS. I, Introd. p. 31). While Dr. Shama Sastrī (MAR, 1923) also held the latter view, S. C. Ghoshal (SBJ. I, Intr.) arrived at 980 A. D., J. L. Jain at 983 A. D. (SBJ. V, Intr.) and Govind Pai and N. C. Sastrī at 981 A. D. (JSB. VI, 4, pp. 209, 261-266). Some others have suggested 978 and 984 A. D.

Of these the date 1028 A. D. may be summarily dismissed since the Gommaṭasāra containing specific reference to the existence of the image was utilised by Amitagati (1016 A. D.) and Ranna (993 A. D.) also speaks of its existence then. Similarly, the date 907-908 A. D. is not only too early, it does not at all suit the dates of Nemicaṇḍra, Cāmuṇḍarāya and Ajitasena who presided the consecration ceremony of that image and was the guru of Cāmuṇḍarāya, his mother Kalaladevī, wife Ajitadevī, son Jinadeva and master Gaṅga Mārasīmha (died 974 A. D.), also of the poet Ranna (993 A. D.). Since Cāmuṇḍarāya makes no mention of the image in his Purāṇa (978 A. D.), it is generally supposed that it must have been erected some time after that date. There is no record of the date of the consecration of this Bāhubali image except in a 16th century Sanskrit work, the Bāhubali-caritra of Dodayya, which gives it as Sunday, the 5th day of the bright half of the month of Chaitra of year 600 of the Kalki era, when the Saṁvatsara was Vibhava, also supplying certain astral indications of the time. The details so minutely and precisely given appear to have been based on some well-founded tradition. But, the Kalki era commenced in 431 A. D., with the coming of the first Kalki who flourished at the end of the first millennium after the Nivāṇa of Mahāvīra, dying in M. E. 1000 (or 473 A. D.) after reigning for 42 years. This would mean that the Kalki year 600 fell in 1031 A. D., which, as we have already seen, cannot be the date in question. Therefore, all the scholars ignored the fact of the Kalki era, and arrived at their dates on the basis of the remaining data supplied by the Bāhubali-carita, which according to S. C. Ghoshal corresponded to 2nd April, 980 A. D., and according to Dr. Nemicaṇḍra Shastrī to 13th March, 981 A. D. The latter date, however, is the most plausible one, and we have also arrived at the same date in our own way. It may be added that the Kalki year 600, which

has been so baffling to scholars, presents no difficulty if we remember three factors—that in Karnataka in the middle ages there was a general belief, though mistaken, that the era of M. E. 605 was started by the Śaka king of the name of Vikrama. Hence, they equated it with the popular Vikrama era and pushed up the date of Mahāvra's Nirvāṇa by 135 years, that is, to 662 B. C. Some scholars persist in continuing to believe so even now. Secondly, they thought that the Kalki appeared in M. E. 1000, forgetting that his 42 years reign was also included in that period. Thirdly, they believed that all the ancient eras commenced with the death of their founders, not from their birth or accession to the throne. Keeping these three things in mind, we find that according to them the Kalki appeared in (1000-662 =) 338 A. D., reigned for 42 years and died in 380 A. D. when his era commenced. The year 600 of the Kalki era would, therefore, be equivalent to 980 A. D. But, since the year changed with the first day of the bright half of Chaitra, the fifth day of that fortnight would fall in 981 A. D. Thus, the date of the consecration of the Bāhubali image would correspond to Sunday, 13th March 981 A. D., which satisfies all the data including astral indications laid down in the Bāhubali-charitra and which have been so ably worked out by Dr. N. C. Sastri (JSB. VI, 4, pp. 261-266). Govind Pai also arrived at the same date (*ibid.* p. 209).

As we have already suggested, the sojourn of Nemicandra and Cāmuṣṍarāya together at Shravanabelagola points to the period 978 to 985 A. D., and since Gommaṣāsra was written after the erection of the image, the date of the completion of this work would fall between 981 and 984, probably in 983-984 A. D.

SOURCES—The principal source of the Jīvakaṇḍa is the Śaṭakhaṇḍāgama-Siddhānta together with its Dhavalā commentary. The former represents that part of the original canonical knowledge, which was redacted, in the 1st century A. D., by Puṣpadanta and Bhūtabali, under the instruction of Ācārya Dharasena, one of the last custodians of the traditional canon (JSAIH. pp. 110-114). The Dhavalā is the latest available commentary on this text, running into 60000 *ślokas*, and completed by Virasena in 781 A. D. at Vāṭagrāmapura (modern Wani, distt. Nasik, Maharashtra). Prof. H. L. Jain and some others following him differ as regards the date and birthplace of the Dhavalā, but we have, after a detailed and careful examination, arrived at the conclusions stated above (*ibid.* pp. 185-189). Another source is the Prakrit Pañcasanḡraha, a Digambara text of unknown authorship and date, but believed to have been earlier than the Dhavalā. The other works of Nemicandra are based on, besides the two mentioned above, the Jayadhavalā commentary of Virasena-Jinasena, completed in 837 A. D. at the same Vāṭagrāmapura, the Sattvashāna of Kanakanandi (circa 950 A. D.) and the Tiloyapaṇṇati of Yativṣabha (circa 2nd century A. D.)

COMMENTARIES—The first known commentary on the Gommaṣāsra was the Viramārtanḍi, written in Kannada by Cāmuṣṍarāya himself, but it is no more available. The second is the Mandaprabodhīnt in Sanskrit, written by Abhayacandra Siddhānta who is known to have died in 1279 A. D. The third is the Jīvattatvapradīpikā written by Keśavanna (Keśava Varṇi) in Kannada mixed with Sanskrit, in 1359 A. D. The fourth is a Sanskrit commentary based on Keśava Varṇi's work and

written by Bhaṭṭāraka Nemicandra in Chittor (Rajasthan) in 1515 A.D. The fifth is the Samyak-Jñāna-candrikā, written by Pt. Ṭoḍaramalla, at Jaipur in 1761 A.D., in the Ḍhundhārt, a dialect of the Hindi peculiar to the Jaipur region of Rajasthan. It is a very elaborate commentary. In the present century, several editions of Gommaṭasāra have been published, two with Hindi, one with English, one with Marathi and one with Gujarati translations. Pt. Ṭoḍaramalla's commentary has also been published.

PRESENT WORK—It is a well-edited version of the text together with its hitherto unpublished Kannada commentary (Kaiṣāṭaki Vṛtti) of Keśava Varṇi and Bhaṭṭāraka Nemicandra's Sanskrit commentary. Pt. Ṭoḍaramalla's work has also been largely utilised. The initiator of this project was the late Dr. A.N. Upadhye, a doyen of learning and our worthy predecessor as General Editor of the Bharatiya Jnanapith. He exhorted his colleague Pandit Kailash Chandra Shastri, himself an eminent scholar, editor and translator of many an ancient philosophical text and author of dozens of independent books, to take up this work. Panditji has taken due pains in editing, translating and commenting upon this important work and in writing out his learned introduction to it. This is, no doubt, a valuable addition to the published stock of literature on Jaina philosophy in general and on Gommaṭasāra in particular.

In this context, we fondly cherish the memory of the late Sahu Shanti Prasad Jain and his equally worthy spouse, Shrimati Ramarani Jain, respectively the Founder-Trustee and President of the Bharatiya Jnanpith, both of whom are no more with us. The world of letters will ever be grateful to them for sowing and rearing up this Tree of Knowledge. We are happy to note that their worthy successors, Sahu Shreyans Prasadji and Sahu Ashok Kumar Jain, are evincing keen interest in the activities and well-being of this institution. Shri L. C. Jain, the Secretary, has been the moving force of the Jnanpith since its inception, and inspite of advancing age and indifferent health is as energetic as ever in running smoothly its work. Pt. Kailash Chandrajī, our respected Co-General-Editor, has been kind to prepare this useful volume for publication by the Jnanpith.

Jyoti Nikunj
Charbagh, Lucknow-1
21-4-1978

—Jyoti Prasad Jain

ABBREVIATIONS

- E. C. —Epigraphia Carnatika
I. H. Q. —Indian Historical Quarterly
J. A. —Jaina Antiquary
J. K. —Gommaṭasāra—Jīvakāṇḍa
JSAIH —Jaina Sources of the History of Ancient
India, J. P. Jain, Delhi 1964.
J. S. B. —Jain Siddhānt Bhāskar
J. S. I. —Jain Sāhitya aur Itihāsa, N. R. Premi, 2nd edition. Bombay 1956
J. S. S. —Jain Śīlā-lekha Saṁgraha, Bombay 1928
K. K. —Gommaṭasāra - Karmakāṇḍa
M. A. R. —Mysore Archaeological Report
P. J. V. S. —Purātana Jain Vākya Sūcī, J. K. Mukhtar, Sarsawa 1950
S. B. J. —Sacred Books of the Jains
I—Dravyasaṁgraha, 1919
V—Gommaṭasāra —Jīvakāṇḍa 1926.

□

आद्य वक्तव्य

सम्भवतया सन् १९६४ या ६५ की बात है। डॉ. ए. एन. उपाध्येने मेरे पास केशववर्षीकी कन्नड़ टीकाकी नागराक्षरोंमें लिखित गोम्मतसार टीकाके प्रारम्भके कुछ पृष्ठ भेजे और उसकी संस्कृत टीकाके आधारपर उसका हिन्दी अनुवाद करनेकी प्रेरणा की। मैंने अनुवाद प्रारम्भ किया, किन्तु वह रोक देना पड़ा, क्योंकि कन्नड़ टीकाके शोधनके लिए प्राचीन कन्नड़ भाषाके जानकार विद्वान्की प्राप्ति नहीं हो सकी इसीसे उसका सब कार्य रुका रहा। मैं उनको बार-बार लिखता रहा कि जीवनका कोई भरोसा नहीं है। हम दोनों ही वयोवृद्ध हो चुके हैं यदि हम लोगोंके रहते हुए गोम्मतसारकी मूल कन्नड़ टीकाका प्रकाशन नहीं हुआ तो फिर इसका प्रकाशन नहीं हो सकेगा। किन्तु डॉ. उपाध्ये तो सम्पादन कलाके आचार्य थे। जबतक उनका मन न भरे तबतक वह कैसे उस कार्यमें आगे बढ़ सकते थे। जब उन्हें कोई ऐसा व्यक्ति नहीं मिला तो उन्होंने स्वयं इस कार्यको हाथमें लिया और मुझे अनुवाद कार्य करते रहनेकी प्रेरणा की। उनका सुझाव था कि मैं काव्यन लगाकर बालपेनसे अनुवाद की दो प्रतियाँ तैयार करूँ। एक प्रति हम अपने पास रखेंगे और एक प्रेसमें दे देंगे। तदनुसार मैंने कार्बन लगाकर अनुवादकी दो प्रतियाँ तैयार की।

अन्तिम बार उनसे दिल्लीमें भेंट हुई। तब बोले थे कि अब मैं मैसूर विश्वविद्यालयसे अवकाश ग्रहण कर रहा हूँ। उसके पश्चात् हम मिलकर इसका सम्पादन करेंगे, मैं कनड़ी देखाँगा आप संस्कृत देखना। इस तरह दोनोंका मिलान करके इसे प्रेसमें देंगे। किन्तु उन्होंने तो जीवनसे ही अवकाश ले लिया और उसके प्रकाशनका सब भार मेरे ऊपर आ गया। हिन्दी अनुवाद तैयार था किन्तु कनड़ी भाषा मेरे लिए 'काला अक्षर भैस बराबर' थी।

डॉ. उपाध्ये इसका प्रकाशन जीवराज ग्रन्थमाला शोलापुरसे करना चाहते थे। उनके स्वर्गत हो जानेके पश्चात् ग्रन्थमालाके मन्त्री सेठ बालचन्द्र देवचन्द्र शाहकी प्रेरणा और पूज्य आचार्य श्री समन्तभद्रजी महाराजके आदेशसे ग्रन्थमाला सम्पादनका भार भी मुझे ही वहन करना पड़ा तो कन्नड़ टीकाके प्रकाशनपर विचार हुआ। जीवराज ग्रन्थमालाने डॉ. उपाध्येके समस्त लेखोंका एक संकलन प्रकाशित करनेका भार लिया अतः उसे अपने सीमित साधनोंसे गोम्मतसारकी कन्नड़ टीकाके प्रकाशनका भार लेना कठिन प्रतीत हुआ।

उसी समय बाहुबली (कुम्भोज) में उपस्थित विद्वानोंके सम्मुख जब कन्नड़ टीकाके प्रकाशनकी बात आयी तो सबका यही कहना था कि उसे कौन समझ सकेगा। अतः उसके साथमें उसका संस्कृत रूपान्तर देनेका भी विचार हुआ। इससे ग्रन्थका परिमाण दूना हो गया। और व्यय-भार भी बढ़ गया। आचार्य महाराज आदिकी भावना हुई कि भारतीय ज्ञानपीठ इसके प्रकाशनका उत्तरदायित्व लेवे। मैं उसकी मूर्तिदेवी ग्रन्थमालाका भी सम्पादक हूँ। अतः मैंने तत्काल भारतीय ज्ञानपीठके मन्त्री बाबू लक्ष्मीचन्द्रजीको लिखा। उनकी तारसे स्वीकृति प्राप्त हुई और इस तरह भारतीय ज्ञानपीठके सम्मति मुद्रणालयसे इसका प्रकाशन कार्य प्रारम्भ हुआ। कन्नड़ भाषाके नागराक्षरोंका कम्पोजिंग उत्तर भारतमें कैसे हो सकेगा, प्रूफ देखनेकी व्यवस्था कैसे हो सकेगी ये सब चिन्ता करनेवाला मैं एकाकी व्यक्ति था। किन्तु सम्मति मुद्रणालयके व्यवस्थापक, प्रूफनिरीक्षक और कुशल कम्पोजीटर श्री महावीर प्रसादने मेरी सब चिन्ताएँ दूर कर दी। और मुद्रण कार्य बिना किसी बाधाके चालू है।

कन्नड़ भाषाका प्रूफ शोधन केवल प्रेस कापीके आधारपर किया गया है। कन्नड़ भाषाका परिज्ञान न होनेसे पद्यविच्छेद आदि भी तदनुसार ही किया गया है। यदि उसमें कुछ अशुद्धियाँ हों, जो अवश्य हो सकती हैं, तो कन्नड़विज्ञ पाठक हमें क्षमा करेंगे।

कन्नड़की प्रेसकापी कब, किसने, किस मूल प्रतिके आधारपर की यह भी हमें ज्ञात नहीं है। जीवकाण्डकी प्रेसकापीके अन्तमें 'लेखक—एन् चन्द्र राजेन्द्र विशारद ता. १-६-१९६५ मंगलवार' लिखा है। प्रेसकापी इतने सुन्दर अक्षरोंमें लिखी हुई है कि लेखककी लेखनी चूमनेकी इच्छा होती है। हमारा उन्हें साधुवाद है।

संस्कृत टीकाके लिए हमने कलकत्ता संस्करणमें मुद्रित पाठको ही अपनाया है। श्री स्याद्वाद महा-विद्यालयके अकलंक सरस्वती भवनकी एक हस्तलिखित प्रतिसे उसका मिलान अवश्य किया है। 'ब' नामसे टिप्पणमें उसीके पाठान्तर दिये हैं। उसमें कुछ ऐसे अंश भी मिले जो मुद्रितमें नहीं हैं, छपनेसे छूट गये हैं। उन्हें मानुवाद पूर्ण किया गया है।

हिन्दी अनुवाद पं. टोडरमलजीकी टीकाका शब्दशः रूपान्तर तो नहीं है किन्तु हमने यथाशक्ति उसका अनुसरण करनेका प्रयत्न किया है। उसमें हमारा अपना कुछ भी कृतित्व नहीं है। जो कुछ है वह पं. टोडरमलजी साहबकी ही देन है। हाँ, त्रुटियोंके लिए यदि कोई उत्तरदायी है वह इन पंक्तियोंका लेखक है। उसने केवल अपने मित्र डॉ. उपाध्येकी शुभभावनासे प्रेरित होकर ही उनके द्वारा छोड़े गये इस महान् उत्तरदायित्वको वहन किया है। आशा है अपनी भावनाको इस आशिक प्रीतिसे उनकी स्वर्गत आरमाको प्रसन्नता होगी।

कलकत्तासे प्रकाशित संस्करणके बहुत समयसे अनुपलब्ध होनेसे गोम्मतसार जैसे ग्रन्थराजके एक महान् संस्करणका अभाव खटकता था। स्व. डॉ. उपाध्ये इसके प्रकाशनसे उसकी भी पूर्ति करना चाहते थे। डॉ. उपाध्येने ही केशववर्णिकी कन्नड़ टीकाके अस्तित्वका उद्घाटन किया था, अन्यथा तो सब संस्कृत टीकाको ही उनकी मानते थे। उन्होंने यदि बीडा न उठाया होता तो कन्नड़ टीका कभी प्रकाशमें नहीं आ सकती थी। और नागराक्षरोंमें उसका परिवर्तन तो असम्भव ही था।

अन्तमें हम बाहुबली विद्यापीठके श्री शास्त्रीजीको सर्वप्रथम धन्यवाद देते हैं उनका नाम हमें स्मरण नहीं है। वे सिद्धान्तज्ञ होनेके साथ प्राचीन कन्नड़के भी ज्ञाता हैं। टीकाके प्रारम्भिक कन्नड़ पद्योका हिन्दी अनुवाद उन्होंने ही किया है और प्रेसकापीका शोधन भी किया है। बाहुबली विद्यापीठके सचालक श्री पं. माणिकचन्दजी भिसीकर गुणजीसे भी बराबर सहयोग मिलता है। आचार्य श्री समन्तभद्रजी महाराजका गुभाशीर्वाद और सेठ बालचन्द देवचन्द शाहका सहयोग तो हमें प्राप्त है ही।

भारतीय ज्ञानपीठके मन्त्री बाबू लक्ष्मीचन्द्र जी, डॉ. गुलाबचन्दजी तथा सन्मति मुद्रणालयका सब परिवार धन्यवादका पात्र हैं। खेद है कि साहू शान्तिप्रसादजी आज उपस्थित नहीं हैं, उन्हींकी प्रेरणासे ज्ञानपीठने इस महत् भारको उठाया था। उन्हें हम सादर श्रद्धाजलि अर्पित करते हैं।

सिद्धान्तसेवक

कैलाशचन्द्र शास्त्री

प्रथम जयन्ती }
वि. सं. २०३४ }

प्रस्तावना

पूर्वोका महत्त्व

भगवान् महावीरकी वाणी या जिनवाणी को द्वादशांगवाणी भी कहते हैं क्योंकि भगवान् महावीरके प्रमुख शिष्य गौतम गणधरने उसे बारह अंगोंमें निबद्ध किया था। इन बारह अंगोंमें अन्तिम दृष्टिवाद नामक अंग सबसे विशाल था। उसके पाँच भेदोंमेंसे एक भेद पूर्व था और पूर्वके चौदह भेद थे। इन पूर्वोका महत्त्व विशेष था। आचार्य कुन्दकुन्दने अपने बोधपाठ्यके अन्तमें श्रुतकेवली भद्रबाहुका जयघोष करते हुए उन्हें बारह अंगों और चौदह पूर्वोका ज्ञाता कहा है। इसी तरह आचार्य यतिवृषभने भी भगवान् महावीरके पश्चात् हुए पाँच श्रुतकेवलियोंको 'चउदसपुष्वी' और बारस अंगधर कहा है। इन दोनों आचार्योंके द्वारा बारह अंगधरके साथ चउदसपुष्वीका पृथक् उल्लेख बतलाता है कि द्वादशांगवाणीमें पूर्वोका कितना महत्त्व था। जो पूर्वोका ज्ञाता होता था वह ग्यारह अंगोंका ज्ञाता होता ही था। सम्भवतया ग्यारह अंगोंके पश्चात् ही पूर्वोका ज्ञान दिया जाता था।

षट्खण्डागमके वेदनाखण्डके कृति अनुयोग द्वारके प्रारम्भमें सूत्रकार भूतबलीने 'णमो जिगाण' आदि ४४ सूत्रोंसे मंगल किया है। उसमें एक सूत्र है 'णमो दस पुष्विघाण'। इस सूत्रकी ध्वला टीकामें लिखा है कि ग्यारह अंगोंको पढ़कर पश्चात् दृष्टिवादको पढ़ा जाता था। तथा चौदह पूर्वोका धारी उस भवमें मिथ्यात्व और असंयमको प्राप्त नहीं होता। श्वेताम्बर परम्परामें भी यद्यपि स्त्री मुक्ति प्राप्त कर सकती है किन्तु उसे दृष्टिवादको पढ़नेका अधिकार नहीं है। अतः श्वेताम्बर परम्परामें भी दृष्टिवादका विशेष महत्त्व रहा है। उसीके भेद पूर्व है।

आज जो षट्खण्डागम और कसायपाठ्य नामक सिद्धान्त ग्रन्थ है जो अपनी ध्वला और जयध्वला नामक टीकाके नामपर ध्वल और जयध्वल नामसे ख्यात हैं, वे पूर्वोके ही अवशिष्ट अंश हैं। कसायपाठ्यकर रचयिता गुणधर भट्टारक ज्ञानप्रवाद नामक पंचम पूर्वकी दसवीं वस्तु सम्बन्धी तीसरे कथायप्राभूतके पारगामी थे। उन्होंने सोलह हजार पद प्रमाण पेजजदोस पाठ्यको एक सौ अस्सी गाथाओंमें उपसंहृत करके उसे कसायपाठ्य नाम दिया। दूसरे आचार्य धरसेन महाकर्म प्रकृति प्राभूतके ज्ञाता थे। उन्होंने भूतबली पुष्पदन्तको समस्त महाकर्मप्रकृति प्राभूत पढ़ाया और भूतबली पुष्पदन्तने महाकर्मप्रकृति प्राभूतका उपसंहार करके षट्खण्डागमके सूत्रोंकी रचना की। धीरसेन स्वामीके अनुसार दूसरे अत्रायणी पूर्वके अन्तर्गत चौदह वस्तु अधिकारोंमें चयन लघि नामक पाँचवाँ वस्तु अधिकार है। उसमें बीस प्राभूत हैं। उनमें चतुर्थ प्राभूत कर्म-प्रकृति है उसके भी चौबीस अनुयोगद्वार हैं। उन्हींसे षट्खण्डागमका उद्गम हुआ है। इस तरह द्वादशांग-वाणीमें पूर्वोके कुछ अंश आज सिद्धान्त ग्रन्थोंके रूपमें उपलब्ध हैं और वे प्रायः जीव और कर्मक वर्णनसे सम्बद्ध हैं।

१. बारस अंग विभाग चउदसपूर्वअंग विउल विवरण ।

सुअणाणि भइवाहु गमयगुरु भगवजो जयउ ॥१२॥ बोधपा. ।

२. पंच इमे पुरिसवरा चउदसपुष्वी जगमिन् विक्खादा ।

ते बारस अंगधरा तिल्ले सिरि भइउमाणसस ॥१५०३३- ति. ५, अ. ४ ।

कर्मसिद्धान्त

जैन साहित्यमें कर्मसिद्धान्त विषयक साहित्यका महत्त्व रहा है और उस महत्त्वका कारण है जैन धर्ममें कर्मसिद्धान्तका महत्त्व होना । जैनधर्म आत्माको अनादि-अनिघन स्वतन्त्र द्रव्य स्वीकार करता है । जैन दर्शनमें केवल छह द्रव्य माने गये हैं—जीव, पुद्गल, धर्मद्रव्य, अधर्मद्रव्य, आकाश और काल । किन्तु यह संसार केवल जीव और पुद्गल द्रव्योंके मेलका ही खेल है । शेष चार द्रव्य तो उसमें निमित्तभावन हैं । ये छोटे द्रव्य नित्य और अवस्थित हैं । न इनका कभी विनाश होता है और न ये कभी कमती-बढ़ती होते हैं । छहके छह ही सदा रहते हैं । उनमेंसे धर्म, अधर्म, आकाश एक-एक है । जीव अनन्त है और पुद्गल उनसे भी अन्तःसगुण है । पुद्गलद्रव्यमें पृथिवी, जल, आग, वायु चारों तत्व गमित है । पुद्गलद्रव्य तेईस वर्गणाओमें विभाजित है । उनमेंसे पाँच वर्गणाएँ ऐसी हैं जो जीवके द्वारा, आहारादिके रूपमें ग्रहण की जाती हैं । उन्हींसे उसका शरीर आदि बनता है । उन वर्गणाओंमें एक कामण वर्गणा भी है जो समस्त लोकमें व्याप्त है । जीवके कायिक, वाचनिक और मानसिक परिस्पन्दका निमित्त पाकर यह कामाणवर्गणा जीवके साथ सम्बद्ध हो जाती है और उसका विभाजन आठ कर्मोंके रूपमें होता है । इसीका नाम कर्मबन्धन है । जीवके क्रोध, मान, माया, लोभरूप कषाय भावोंके अनुसार उन कर्मोंमें स्थिति और अंगु-भागबन्ध होता है । जैसी तीव्र या मन्द कषाय होती है तदनुसार ही कर्मपुद्गलोंमें तीव्र या मन्द स्थितिवन्ध और अनुभागबन्ध होता है । कर्म बँधनेपर जितने समय तक आत्माके साथ बद्ध रहते हैं उसे स्थितिवन्ध कहते हैं और कर्ममें तीव्र या मन्द फल देनेकी शक्तिको अनुभागबन्ध कहते हैं । जीवके भावोंका निमित्त पाकर कर्म स्वयं बँधता है और अपना फल स्वयं देता है ।

इस तरह जीव और कर्मपुद्गलोंके बन्धनका नाम संसार और उस बन्धनसे छुटकारेका नाम मोक्ष है जो जैनधर्मका अन्तिम सर्वोच्छेद लक्ष्य है । इससे जैनधर्ममें कर्मसिद्धान्तका महत्त्व अन्य दर्शनोंसे अधिक है । अन्य दर्शनोंमें तो केवल कर्मको सस्कारके रूपमें माना गया है तथा उनका फलदाता ईश्वरको माना गया है । किन्तु जैनदर्शनमें कर्मफलदाता ईश्वर नहीं है । जीव स्वयं ही कर्मोंको बँधता है स्वयं कर्म उसे अपना फल देते हैं और जीव अपने पुष्पार्थसे ही कर्मबन्धनसे छूटता है । इसके लिए मुमुक्षु जीवको जहाँ अपना स्वरूप जानना आवश्यक है वहाँ कर्मबन्धनसे बचनेके लिए कर्मसिद्धान्तकी प्रक्रियाको भी जानना आवश्यक है । इसीसे जैन सिद्धान्तमें कर्मसिद्धान्तका महत्त्व अत्यधिक है क्योंकि जीवके आरोहण और अवरोहणका उसके साथ घनिष्ठ सम्बन्ध है । पूर्वबद्ध कर्मके उदयके अनुसार जीवके राग-द्वेषरूप भाव होते हैं और राग-द्वेषरूप भावोंके अनुसार ही जीव नवीन कर्मबन्धनसे बँधता है । यही संसार है । इसीसे छुटकारा पाना है । सिद्धान्तग्रन्थ मुख्य रूपसे इसी जीव और कर्मविषयक चर्चासे सम्बद्ध है ।

षट्स्रण्डागमका महत्त्व

ऐसा प्रतीत होता है कि इन दोनों सिद्धान्त ग्रन्थोंमेंसे कसायपाट्टइकी अपेक्षा षट्स्रण्डागमका प्रचलन विशेष रहा है । इन्द्रनन्दिने अपने श्रुतावतारमें षट्स्रण्डागमकी रचनाको प्रथम स्थान दिया है और उसपर रची गयी टीकाओंकी एक लम्बी सूची दी है । अन्तिम टीकाकार बीरसेन स्वामी थे । उन्होने भी प्रथम षट्स्रण्डागमपर ही धवला नामक टीका रची । पश्चात् कसायपाट्टइपर जयधवला नामक टीका रची । जिसे वह अपूर्ण ही छोड़कर स्वर्गवासी हुए और उसे उनके शिष्य जिनसेनाचार्यने पूर्ण किया ।

धवला-जयधवला टीका रचे जानेके बाद भी षट्स्रण्डागमका ही प्रचलन विशेष रहा प्रतीत होता है । उसीके अध्ययनको लेकर सिद्धान्त चक्रवर्ती नामक उपाधि प्रवर्तित हुई; क्योंकि जो भरतक्षेत्रके छह खण्डोंको जीतता था वह चक्रवर्ती कहा जाता था । षट्स्रण्डागमके भी छह खण्ड थे अतः जो उनकी निर्दिष्ट साधना करता था वह सिद्धान्त चक्रवर्ती कहाता था । गोम्मटसार कर्मकाण्डमें उसके रचयिता नेमिबन्दाचार्यने

एक गाथाके द्वारा इस बातको स्पष्ट लिखा है कि जैसे चक्रवर्ती अपने चक्ररत्नके द्वारा भरतके छह खण्डोंको बिना विघ्न-बाधाके साधित करता है उसी प्रकार मैंने अपने बुद्धिरूपी चक्रके द्वारा सिद्धान्तके छह खण्डोंको साधा है।

षट्स्रष्टागमको लेकर सिद्धान्त चक्रवर्तीका विरुद्ध कब, कैसे, किसने प्रचलित किया यह ज्ञात नहीं होता। वीरसेन स्वामी और उनके गुरु एलाचार्य दोनों सिद्धान्त ग्रन्थोंके ज्ञाता थे और वीरसेन स्वामीने तो दोनोपर विशाल टीका ग्रन्थ रचे थे। उनके समय तक इस उपाधिका कोई संकेत नहीं मिलता। उनकी धवला जयधवलके रचे जानेके पश्चात् ही इस उपाधिकी चर्चा मिलती है। ऐसा प्रतीत होता है कि इन टीका ग्रन्थोंके निर्माणके पश्चात् इनके पठन-पाठनकी विशेष प्रवृत्ति हुई और तभीसे सिद्धान्त चक्रवर्तीका विरुद्ध प्रवर्तित हुआ। इस तरह उत्तरकालमें भी षट्स्रष्टागमका विशेष महत्त्व रहा है और षट्स्रष्टागमने अपनी टीका धवलाके कारण ही विश्रुति पायी है तथा दोनों ही सिद्धान्त ग्रन्थ अपने-अपने मूल नामको छोड़कर धवल और जयधवल नामसे ही विश्रुत हुए। अपभ्रंश महापुराणके रचयिता पुण्यदन्तने उनका उल्लेख इन्हीं नामोंसे किया है। यथा—'सिद्धतु धवल जयधवलु णाम'। इन्हीं धवल-जयधवल सिद्धान्तोंका अवगाहन करके आचार्य नेमिचन्द्र सिद्धान्त चक्रवर्तीने गोम्मटसार नामक ग्रन्थको निबद्ध किया था।

गोम्मटसार-नाम

गोम्मटसार नामका प्रथम पद गोम्मट सुननेमें कुछ विचित्र-सा लगता है। यह शब्द न तो संस्कृत भाषाके कोशोंमें मिलता है और न प्राकृत भाषाके। अतः यह शब्द विद्वानोंके विवादाका विषय रहा है। इस गोम्मट नामसे ही श्रवणबेलगोलाके गंगनरेश राचमल्लके प्रधानमन्त्री और सेनापति चामुण्डरायके द्वारा स्थापित बाहुबलीकी उत्तुंग मूर्ति भी विश्रुत है। उसे भी गोम्मटस्वामी या गोम्मटजिन कहते हैं। मूल रूपसे ये दो ही वस्तु ऐसी हैं जो गोम्मट नामसे व्यवहृत होती हैं। उसी मूर्तिके अनुकरणपर जो अन्य मूर्तियाँ कारकल और बंगूरमें निमित्त हुईं वे भी गोम्मटके नामसे ही व्यवहृत हुईं।

इस गोम्मट नामके सम्बन्धमें एक लेख श्री गोविन्द पैका जैन सिद्धान्त भास्कर आरा, जिल्द ४, पृ १०२-९ में प्रकाशित हुआ था। उसमें उन्होंने यह सिद्ध करनेका प्रयत्न किया था कि बाहुबली कामधैव होनेके कारण मन्मथ कहे जाते थे जिसका कनडीमें गोम्मट एक तद्भव रूप है जिसे मराठीसे लिया गया है।

इसके बाद डॉ ए. एन उपाध्येके भारतीय विद्या (जि. २, भाग १) में प्रकाशित अनुसन्धानपूर्ण लेखका हिन्दी अनुवाद अनेकान्त वर्ष ४ की किरण तीन और चारमें प्रकाशित हुआ, जिसका शीर्षक है गोम्मट। इसमें विद्वान् लेखकने सभी मतोंकी समीक्षा करते हुए जो प्रमाण अपने मतके समर्थनमें दिये उनसे यह विवाद दूर हो गया और उसके पश्चात् किसीका भी कोई लेख इसके विरोधमें हमारे देखनेमें नहीं आया। उस लेखका सारास यहाँ दिया जाता है।

ग्रन्थके निर्माणमें निमित्त चामुण्डराय-गोम्मट

यह हम ऊपर लिख आये हैं कि गोम्मट नामसे व्यवहृत मूलतः दो वस्तुएँ हैं—एक गोम्मटसार नामक ग्रन्थ और दूसरी श्रवणबेलगोलाके विन्ध्यगिरि पर्वतपर स्थापित बाहुबलीकी उत्तुंग मूर्ति और इन दोनोंका सम्बन्ध जिस एक व्यक्ति है वह है गंग सांम्राज्यका प्रधान मन्त्री और सेनापति चामुण्डराय। चामुण्डरायने ही उक्त मूर्तिकी प्रतिष्ठाविधि आदि करायी थी। तथा गोम्मटसारके टीकाकार अमयचन्द्र, केशववर्णी और

१. यह चक्रके य चक्रकी छवत्वंडं साधितं अविशेषेण ।

वह महचक्रकेय मया छवत्वंडं साधितं होवि ।

नेमिचन्द्र अपने प्रारम्भिक कथनमें लिखते हैं कि नेमिचन्द्र सिद्धान्त चक्रवर्तिने अनेक उपाधिधारी चामुण्डरायके लिए प्रथम सिद्धान्त ग्रन्थके आधारपर गोम्मतसार ग्रन्थ रचा ।

नेमिचन्द्र और चामुण्डराय समकालीन थे तथा मूर्तिकी स्थापना और गोम्मतसारका संकलन भी प्रायः समकालीन घटनाएँ हैं । इसलिए गोम्मतका जो भी अर्थ लगाया जाये वह मूर्ति तथा उक्त प्राकृत ग्रन्थके नामके साथमें संगत होना चाहिए । क्योंकि चामुण्डरायका सम्बन्ध बेलगोलाकी मूर्तिके साथ भी उसी प्रकार है जिस प्रकार उक्त ग्रन्थके साथ है ।

यदि हम गोम्मतसारकी कुछ अन्तिम गाथाओको ध्यानपूर्वक पढ़ें तो एक बात निर्विवाद सिद्ध है कि चामुण्डरायका—जो वीर मारतण्डकी उपाधिसे शोभित थे, एक नाम गोम्मत था और वे गोम्मटराय भी कहे जाते थे । नेमिचन्द्रने ओजपूर्ण शब्दोंमें उनकी विजयकी भावना की है । जैसा कि निम्न दो गाथाओंसे प्रकट है—

अञ्जजसेण गुणगणसमूह संधारि अजियसेण गुरू ।

भुवणगुरू जस्स गुरू सो राओ गोम्मटो जयउ ॥७३३॥ —ओ. का.

जेण विणिम्मिय-पडिमा-वयण सम्बट्टसिद्धिदेवोहि ।

सम्परमोहिजोगिहि दिट्ठं सो राओ गोम्मटो जयउ ॥९६९॥ —कर्मका

इनमें पहली गाथा जीवकाण्डकी और दूसरी कर्मकाण्डकी है । पहलीमें कहा है कि वह राय गोम्मत जयवन्त हों, जिनके गुरु वे अजितसेन गुरु हैं जो भुवनगुरु हैं । दूसरी गाथामें कहा है कि वह राजा गोम्मत जयवन्त हो, जिनकी निर्माण करायी हुई प्रतिमा (बाहुबलीकी मूर्ति) का मुल सर्वार्थसिद्धिके देवों और सर्वाधि तथा परमाधिसे धारक योगियोंके द्वारा देखा गया है ।

इस समकालीन साक्षीके विषय ई. सन् ११८० के एक शिलालेखसे ज्ञात होता है कि चामुण्डरायका दूसरा नाम गोम्मत था ।

डॉ. उपाध्ये इसे चामुण्डरायका धरेलू नाम बतलाते हैं । और लिखते हैं—कि बाहुबलीको प्राचीन जैन साहित्यमें गोम्मटेश्वर नहीं कहा गया है तथा यह शब्द केवल बेलगोलाकी मूर्तिकी प्रतिष्ठाके बाद ही व्यवहारमें आया है, इन बातोंको स्मृतिमें रखते हुए यह बात आसानीसे विस्वास किये जाने योग्य हो जाती है कि यह मूर्ति गोम्मटेश्वरके नामसे इसलिए प्रसिद्ध हुई; क्योंकि इसे चामुण्डरायने, जिसका दूसरा नाम गोम्मत था, बनवाकर स्थापित किया था । गोम्मटेश्वरका अर्थ होता है 'गोम्मतके देवता' । इसी तरह गोम्मतसार नाम इसलिए दिया गया, क्योंकि वह ध्वलादि ग्रन्थोंका सार था, जिसे नेमिचन्द्रने गोम्मत चामुण्डरायके लिए तैयार किया था । जब एक बार बेलगोलाकी मूर्तिका नाम गोम्मटेश्वर पड़ गया तो धीरे-धीरे यह नाम कर्मधारय समासके तौरपर (गोम्मतश्चासौ ईश्वरः) समझ लिया गया । और बादमें बाहुबलीकी दूसरी मूर्तियोंके लिए भी व्यवहृत हुआ ।

आगे डॉ. उपाध्येने अनेक प्रमाणोंके आधारपर यह प्रमाणित किया है कि भारतकी आधुनिक भाषाओंमें मराठी ही ऐसी भाषा है जिसमें यह शब्द प्रायः व्यवहृत हुआ है ।

इस तरह डॉ. उपाध्येके निष्कर्षके अनुसार गोम्मत चामुण्डरायका व्यक्तिगत नाम था, चूँकि उन्होंने बाहुबलीकी मूर्तिकी प्रतिष्ठा करायी थी इसलिए वह मूर्ति गोम्मटेश्वर कहलाने लगी और अन्तमें नेमिचन्द्रने जो ध्वलादिका सार तैयार किया वह गोम्मतसार कहलाया । अक्षरशः गोम्मतका अर्थ है उत्तम आदि । (यह डॉ. उपाध्येके लेखका सार है)

किन्तु जिन आचार्य नेमिचन्द्रने अपने गोम्मतसारके अन्तमें गोम्मत राजाका अयकार किया है उन्होंने

ही गोम्मट शब्दका व्यवहार दूसरे अर्थोंमें भी किया है। कर्मकाण्डकी अपनी अन्तिम प्रशस्तियोंमें, जो आठ गाथाओंमें निबद्ध है। सर्वप्रथम वह लिखते हैं—

गोम्मट संग्रह सुप्तं गोम्मटदेवेण गोम्मटं रइयं ।

कम्माण णिज्जरट्टं तच्चट्टवधारणट्टं च ॥ १६५ ॥

इसकी संस्कृत टीका इस प्रकार है—

“इदं गोम्मटसारसंग्रहसूत्रं गोम्मटदेवेन श्रवधमानदेवेन गोम्मटं

नयप्रमाणविषयं रचितम् किमर्थं ? ज्ञानावरणादि—कर्मनिर्जारायम् ॥”

अर्थात् गोम्मटदेव श्रवधमानदेवेन गोम्मट अर्थात् नय प्रमाणविषयक यह गोम्मटसार संग्रहसूत्र ज्ञानावरण आदि कर्मकी निर्जाराके लिए रचा ।”

इसमें श्रवधमान तीर्थकरको गोम्मटदेव कहा है तथा गोम्मटका अर्थ नयप्रमाण जिसका विषय है ऐसा किया है। हमें टीकाकारका यह अर्थ सम्यक् प्रतीत नहीं होता; क्योंकि महावीर स्वामी कर्मोंकी निर्जाराके लिए कोई रचना कैसे कर सकते हैं। इसी तरह गोम्मटका अर्थ नयप्रमाणविषय भी चिन्त्य होता है।

आगे लिखा है—

गोम्मट संग्रह सुप्तं गोम्मटसिंहवरि गोम्मटजिणो य ।

गोम्मटरायविणिमिय दक्षिणकुक्कुडजिणो जयउ ॥१६८॥

इसकी संस्कृत टीकामें कहा है—‘गोम्मट संग्रहसूत्र, चामुण्डरायके द्वारा निर्मित प्रासादमें स्थित एक हस्त प्रमाण इन्द्रनीलरत्नमय नेमिधरका प्रतिबिम्ब और चामुण्डरायके द्वारा विनिमित्त दक्षिणकुक्कुट जिन सर्वोत्कर्ष रूपसे जयवन्त हो ।’

इसमें तीन कार्योंका उल्लेख है—१ गोम्मट संग्रह सूत्र, २ गोम्मट जिन, और ३ दक्षिण कुक्कुट जिन । गोम्मट संग्रह सूत्र तो गोम्मटके लिए संग्रह किया हुआ गोम्मटसार नामक सूत्रग्रन्थ है। गोम्मट जिनसे अभिप्राय श्री नेमिनाथकी एक हाथ प्रमाण इन्द्रनील मणिले निर्मित प्रतिबिम्बसे है, जिसे चामुण्डरायने विन्ध्यगिरिपर निर्मित अपने जिनालयमें प्रतिष्ठित किया था। और दक्षिण कुक्कुट जिनसे बाहुबलीकी विशाल मूर्ति कही गयी है। इससे आगेकी गाथामें इसी प्रतिमाकी ऊँचाईका उल्लेख है।

जैसे पूर्व गाथामें गोम्मट शब्दका व्यवहार ‘गोम्मटदेवेण गोम्मट रइयं’ रूपसे किया गया है उसी प्रकार इस गाथामें ‘गोम्मटसिंहवरि गोम्मटजिणो’ रूपसे किया गया है। गोम्मटसार गोम्मटके लिए बनाया गया, गोम्मटजिनकी रचना भी गोम्मटने की। अतः इन दोनोंको गोम्मट नामसे कहना तो उचित है। किन्तु जिस पर्वतके शिखरपर इन्द्रनीलमणि निर्मित बिम्ब विराजमान की गयी उस विन्ध्यगिरिको ‘गोम्मट’ कहना तो खटकता है। हाँ, विन्ध्यगिरिपर निर्मित जिस जिनालयमें वह बिम्ब विराजमान की गयी उसे गोम्मट कहा जा सकता है क्योंकि उसकी रचना भी चामुण्डरायने करायी थी। शायद इसीसे टीकाकारने गोम्मट शिखरका अर्थ चामुण्डराय विनिमित्त प्रासाद किया है; क्योंकि यदि विन्ध्यगिरिको गोम्मट कहा जा सकता है तो जिस चन्द्रगिरिपर गोम्मटेश्वरकी उत्तुंग मूर्ति स्थापित है उसे ‘गोम्मट’ न कहना असंगत प्रतीत होता है।

किन्तु आचार्य नेमिचन्द्रने उस उत्तुंग मूर्तिका उल्लेख गोम्मट नामसे नहीं किया। वे अपने द्वारा रचित ग्रन्थको गोम्मट संग्रह सूत्र कहते हैं। चामुण्डरायको गोम्मट कहते हैं। चामुण्डरायके द्वारा निर्मित जिनालयको और उसमें स्थापित बिम्बको गोम्मट शब्दसे कहते हैं किन्तु बाहुबलीकी मूर्तिको गोम्मट शब्दसे नहीं कहते। उसे वह दक्षिण कुक्कुटजिन कहते हैं।

आचार्य नेमिचन्द्रके उल्लेखोंके आधारपर यह तो निर्विवाद है कि चामुण्डरायका उल्लेख गोम्मट नामसे किया गया है और उसीके उस नामपरसे उसके द्वारा या उसके उद्देशसे निर्मित वस्तुओंको भी

गोम्मट कहा है। किन्तु उसकी अनेक उपाधियोंके साथ उसके इस नामका कोई निर्देश देखनेमें नहीं आया। तथा इस नामका कोई कारण भी प्रतीत नहीं होता। अतः इस शब्द गोम्मटकी स्थिति अभी भी विचारणीय है। ऐसा प्रतीत होता है कि गोम्मट शब्द जिस वैशी भाषाका है उसमें उसका कोई अन्य अर्थ अवश्य रहा है। डॉ. उपाध्येने अपने लेखमें लिखा है कि भारतकी आधुनिक भाषाओंमें मराठी ही ऐसी भाषा है जिसमें यह शब्द प्रायः व्यवहृत हुआ है और अब भी इसका व्यवहार होता है। उन्होंने कुछ उदाहरण भी प्रस्तुत किये हैं। आगे वे लिखते हैं—

‘गोम्मट शब्द मराठीमें एक विशेषण है और उसका अर्थ है साफ, सुन्दर, आकर्षक, अच्छा आदि। कोंकणी भाषामें भी गोम्टो शब्द है और उसका वही अर्थ है जो मराठीमें है।’ अन्तमें वह लिखते हैं—
वक्षरश गोम्मट शब्दका अर्थ है उत्तम आदि।

श्रवणबेलगोलाके तीन शिलालेखोंमें जो क्रमशः ई. सन् १११८, ११५९, ११८० के हैं और कन्नड़ भाषामें हैं गोम्मट शब्द आया है। और वहाँ उनका अर्थ प्रसन्न करनेवाला या उत्तम है।

डॉ. उपाध्ये भी गोम्मट शब्दकी आदि और शाब्दिक परिज्ञानके लिए अधिक अध्ययनकी आवश्यकता बतलाते हैं। आचार्य नेमिचन्द्रके द्वारा प्रयुक्त ‘गोम्मटदेवेण गोम्मट रक्ष्य’ पदसे हमें भी उसकी आवश्यकता प्रतीत होती है। क्योंकि उक्त वाक्यमें गोम्मट शब्दका प्रयोग न तो चामुण्डरायके लिए है और न उनके द्वारा निर्मित वस्तुके लिए है। उसमें कहा गया है कि गोम्मट देवने कर्मोंकी निर्जराके लिए और तत्त्वार्थके निर्णयके लिए गोम्मट संग्रहसूत्रकी रचना की है। गोम्मट संग्रह सूत्रका ही विशेषण दूसरा ‘गोम्मट’ शब्द है उसे प्रसंगवाचक विशेषण माना जा सकता है। किन्तु रचना करनेवाला गोम्मटदेव कौन है? जिसने कर्मोंकी निर्जरा और तत्त्वार्थके अवधारणके लिए इस ग्रन्थको रचा? ऐसा तो रचनाकार ही लिख सकता है। और रचना करनेवाले स्वयं आचार्य नेमिचन्द्र हैं? तब क्या उन्होंने अपना उल्लेख भी गोम्मटदेव शब्दसे किया है? आगे उन्होंने कहीं भी ग्रन्थकारके सम्बन्धमें या ग्रन्थरचनाके सम्बन्धमें इस प्रकारका कथन नहीं किया है।

हाँ, आगे गा ९६७ में वह इसका संकेत अवश्य करते हैं—

उन्होंने यह ग्रन्थ चामुण्डरायके लिए ही बनाया था इसका उल्लेख एक रूपकके रूपमें उन्होंने इस प्रकार किया है—

वह कहते हैं—

सिद्धान्तद्वयतदुग्गय णिम्लवर नेमिचन्द्रकरकलिया।

गुणरयणभूषणं वृहिवेला भरत भूवणयलं ॥ ९६७ ॥

कि ‘सिद्धान्तरूपी उदयाचलके तटपर उदित निर्मल नेमिचन्द्रकी किरणसे युक्त गुणरत्नभूषण अर्थात् चामुण्डरायरूपी समुद्रकी मतिरूपी वेला भुवनतलको पूरित करे।’ सिद्धान्तरूपी उदयाचलके तटपर उदित नेमिचन्द्र स्वयं ग्रन्थकार हैं उनके प्रनापसे चामुण्डरायरूपी समुद्रकी मतिरूपी वेलाका प्रसार हुआ है। गुणरत्नभूषण चामुण्डरायकी उपाधि थी। आचार्य नेमिचन्द्रने गोम्मटसारका मंगलाचरण करते हुए भी ‘गुणरयणभूषणुदय जीवत्स परूवणं वोच्छं’ लिखकर प्रकारान्तरेसे चामुण्डरायका निर्देश किया है। इसी प्रकार उन्होंने कर्मकाण्डकी कई मंगल गाथाओंमें वृध्वयक रूपने चामुण्डरायकी उपाधियोंका प्रयोग किया है। अतः यह तो स्पष्ट ही है कि गोम्मटसारकी रचना चामुण्डरायके लिए नेमिचन्द्राचार्यने की है। उन्होंने अपनी दूसरी रचना

१. नमिऊण नेमिचन्द्र असहायपरकर्म महावीरं ॥ ७७ ॥

नमिऊण वृद्धमार्थं कणयनिहं देवरायपरिपुत्रं ॥ ३६८ ॥

अमहाय जिणवरिदे असहायपरकर्म महावीरं ॥ ३६८ ॥

नमिऊण नेमिचन्द्रे सन्नञ्जुहिद्विरुत्तमसियंधिजुग ॥ ४२१ ॥

अमहाय पराक्रम, देवराज, सत्ययुधिष्ठिर मे सब चामुण्डरायकी उपाधियाँ हैं।

त्रिलोकसार भी चामुण्डरायके प्रतिबोधके लिए रची थी। यह आचार्य नेमिचन्द्रके शिष्य और त्रिलोकसारकी संस्कृत टीकाके रचयिता माधवचन्द्रने अपनी टीकाके प्रारम्भमें स्पष्ट लिखा है। उसके मंगलाचरणमें प्रयुक्त 'बलगोविन्द' का अर्थ उन्होंने बल—चामुण्डराय और गोविन्द—राचमल्लदेव भी किया है। चामुण्डराय गंगनरेरा राचमल्लदेव (वि. सं. १०३१-४१) के सेनापति और मन्त्री थे।

अतः जैसे वीरसेन स्वामीने अपने भक्त शिष्य सम्राट् अमोघवर्षकी उपाधिको उपलक्षित करके सिद्धान्त ग्रन्थोकी अपनी टीकाओंको धवला-जयधवला नाम दिया, उसी प्रकार नेमिचन्द्रने अपने भक्त शिष्य चामुण्डरायके गोम्मत नामको उपलक्षित करके उनके निमित्तसे निर्मित अपने सगृह ग्रन्थको गोम्मतसार नाम दिया। इसमें कोई विवाद नहीं है। किन्तु अनेक उपाधियोंसे भूषित चामुण्डरायके इस अप्रसिद्ध नाम गोम्मतको ही क्यों इतनी महत्ता आचार्य नेमिचन्द्रने दी, इसका कोई हेतु स्पष्ट नहीं होता। स्वयं चामुण्डरायके अपने पुराणमें भी इस नामके सम्बन्धमें कोई संकेत नहीं है। अस्तु,

ग्रन्थकारके गुरु

गोम्मतसार आचार्य नेमिचन्द्रको प्रमुख रचना है और उसके दो भाग हैं—जीवकाण्ड और कर्मकाण्ड। किन्तु इन दोनोंके ही अन्तमें उन्होंने अपने और अपने गुरुके सम्बन्धमें कुछ भी नहीं लिखा। कर्मकाण्डके अन्तमें तो आठ गाथाएँ प्रशस्ति सम्बन्धी हैं और जीवकाण्डके अन्तमें एक है। इन सबमें राजा गोम्मतका ही जयकार है। उन्हींके गुरु अजितसेनका निर्देश दोनों भागोंके अन्तमें अवश्य है। किन्तु अपने गुरुका नहीं है। हाँ, त्रिलोकसारको अन्तिम गाथामें नेमिचन्द्र भुनिका नाम अवश्य है और उन्हें अभयनन्दिका शिष्य कहा है। किन्तु कर्मकाण्डके अन्तर्गत प्रकरणोंमें उनके एक नहीं, अनेक गुरुओंका नामोल्लेख है। यथा—

सत्त्वस्थान नामक तीसरे अधिकारके अन्तमें कहा है—

वरहृदंदिगुरुणो पासे सोकृण सयलसिद्धतं ।

सिरिकणयणंदिगुरुणा सत्तद्गणं समुद्विद्धं ॥ ३९६ ॥

इन्द्रनन्दि गुरुके पासमें समस्त सिद्धान्तको सुनकर श्री कनकनन्दि गुरुने सत्त्वस्थानको कहा।

इसके आगे वह गाथा आती है जिसमें चक्रवर्तीके समान छह खण्डोंको साधनेकी घोषणा है।

आगे चतुर्थ अधिकारके अन्तर्गत पंचभागहार नामक ब्रूलिकाके प्रारम्भमें कहा है—

जत्थ वरणेभिचंदो महणेण विणा सुणिम्मलो जादो ।

सो अभयणंदि णिम्मलसुओवही हरउ पावमलं ॥४०८॥

जिसमें मथनके बिना ही नेमिचन्द्र अत्यन्त निर्मल रूपसे प्रकट हुए वह अभयनन्दिरूपी निर्मल श्रुतसमुद्र पापमलको दूर करे।

आगे इसीके अन्तर्गत दसकरणब्रूलिकाके प्रारम्भमें कहा है—

जस्स य पायपसायेणतसंसारजलहिमुत्तिणो ।

वीरिदणंदिब्वच्छो णमामि तं अभयणंदिगुं ॥४३६॥

जिसके चरणोंके प्रसादसे वीरनन्दि और इन्द्रनन्दिका शिष्य अनन्त संसारसमुद्रके पार हो गया, उन अभयनन्दि गुरुको मैं नमस्कार करता हूँ।

आगे छठे अधिकारके प्रारम्भमें कहा है—

णमिऊण अभयणंदि सुवसायरपाराविदणंदि गुं ।

वरवीरणंदिणाहं पयवीणं पच्चयं वोच्छं ॥७८५॥

अभयनन्दिको और श्रुतसमुद्रके पारगामी इन्द्रनन्दि गुरुको तथा वीरनन्दि स्वामीको नमस्कार करके प्रकृतियोंके प्रत्यय कहूँगा।

आगे आठवें विकरण जूलिका नामक अधिकारके प्रारम्भमें कहा है—

गमह् गुणरयणभूषण सिद्धतामियमहृद्विभवभावं ।

वरवीरणविचदं णिम्मलगुणमिदंदिगुं ॥८९६॥

हे गुणरत्नभूषण चामुण्डराय ! सिद्धान्तशास्त्ररूपी अमृतमय महासमुद्रमें उत्पन्न हुए उत्कृष्ट वीरनन्दिरूपी चन्द्रमाको तथा निर्मल गुणवाले इन्द्रनन्दि गुहको नमस्कार करो ।

इस प्रकार अभयनन्दि, वीरनन्दि, इन्द्रनन्दि और कनकनन्दि ये चार उनके गुह थे । सम्भवतया ये सभी सिद्धान्त समुद्रके पारगामी होनेसे सिद्धान्तचक्रवर्ती थे ।

आचार्य नेमिचन्द्रने अपने जीवकाण्डमें अपने किसी भी गुहका स्मरण नहीं किया और कर्मकाण्डके कई अवान्तर अधिकारोंके प्रारम्भमें उनका स्मरण किया, क्या इसमें कोई विशेष कारण हो सकता है ? ऐसा मनमें प्रश्न होता है ।

जीवकाण्डका विषय बीस प्ररूपणाओंसे सम्बद्ध है किन्तु कर्मकाण्डका विषय कर्मसिद्धान्तसे सम्बद्ध है । हो सकता है उक्त आचार्य कर्मसिद्धान्तके उस-उस विषयके विशेषज्ञ रहे हों और आचार्य नेमिचन्द्रने उन-उन विषयोंका विशेष अनुशीलन उनसे किया हो । जैसे सत्त्वस्थान नामक प्रकरणके अन्तमें कहा है कि इन्द्रनन्दि गुहके पासमें सम्पूर्ण सिद्धान्तको सुनकर कनकनन्दि गुरुने सत्त्वस्थानका कथन किया ।

स्व. श्री जुगलकिशोर मुस्तारने (अनेकान्त वर्ष ८, कि. ८-९, पृ. ३०४) लिखा था कि यह सत्त्वस्थान ग्रन्थ विस्तर सत्त्वभंगीके नामसे आराके जैनसिद्धान्त भवनमें मौजूद है । इस सत्त्वस्थान ग्रन्थको नेमिचन्द्रने अपने गोम्भटसार ग्रन्थके सत्त्वस्थान नामक अधिकारमें प्रायः ज्यों-का त्यों अपनाया है । इन्द्रनन्दि, वीरनन्दि आदिके द्वारा रचित कोई कर्मसिद्धान्त-विषयक ग्रन्थ तो उपलब्ध नहीं है किन्तु कनकनन्दिने उन्हींसे सकल सिद्धान्तका अध्ययन करके सत्त्वस्थानका कथन किया था । अतः उक्त दोनों ही आचार्य उस विषयके मर्मज्ञ विद्वान् होने चाहिए । खेद है कि आचार्य नेमिचन्द्रके इन सकल श्रुत पारगामी गुहजनोंके विषयमें कोई जानकारी प्राप्त नहीं होती । एक वीरनन्दिका चन्द्रप्रभचरित काव्य उपलब्ध है । उसकी प्रशस्तितमें उन्होंने अपने गुहका नाम अभयनन्दि लिखा है और इनका समय भी प्रायः वही है । मात्र इसी आधारपर उन्हें नेमिचन्द्रके द्वारा स्मृत वीरनन्दि माना जाता है ।

इन्द्रनन्दि नामक आचार्य रचित एक श्रुतावतार है जो माणिकचन्द्र ग्रन्थमालाके अन्तर्गत तत्त्वानुशासनादि संप्रहमें प्रकाशित हो चुका है । उससे ज्ञात होता है कि वे सिद्धान्तशास्त्रोंकी परम्परासे तथा उनके विषयादिसे सुपरिचित थे । सिद्धान्तग्रन्थ विषयक उनका वर्णन बहुत ही प्रामाणिक और सुसंगत है । अतः वे इन्द्रनन्दि आचार्य नेमिचन्द्रके गुह हो सकते हैं । इन सबमें अभयनन्दि ही बड़े और प्रधान प्रतीत होते हैं । इससे प्रतीत होता है कि विक्रमकी ११वीं शतीमें सिद्धान्त विषयक ज्ञाताओंका अच्छा समूह था और ये सब चामुण्डरायके समयमें भी वर्तमान थे; क्योंकि कर्मकाण्डकी एक गाथामें आचार्य नेमिचन्द्र चामुण्डरायसे उनको नमस्कार करनेकी प्रेरणा करते हैं । अतः उसकी रचना करते समय वे सब अवश्य ही उपस्थित होने चाहिए । गोम्भटसारकी रचनामें उन सबका ही योगदान रहा प्रतीत होता है ।

आचार्य नेमिचन्द्रके एक शिष्य माधवचन्द्र त्रैविद्य थे । उन्होंने अपने गुरुके द्वारा निमित्त त्रिलोकसार ग्रन्थपर संस्कृतमें टीका रची थी । उन्होंने अपनी टीकाकार प्रशस्तितमें कहा है कि अपने गुरु नेमिचन्द्र सिद्धान्तचक्रवर्तीकी सम्मत अथवा ग्रन्थकर्ता नेमिचन्द्र सिद्धान्तदेवके अभिप्रायका अनुसरण करनेवाली कुछ गाथाएँ माधवचन्द्र त्रैविद्यने भी यहाँ-वहाँ रची हैं । माधवचन्द्र भी करणानुयोगके पण्डित थे । इनकी गणित शास्त्रमें विशेष गति थी । इनके द्वारा सिद्ध गणितको त्रिलोकसारमें निबद्ध किया गया है और यह गाथामें प्रयुक्त माधवचन्द्रद्वारिया पत्से जो द्वि-अर्थक है, स्पष्ट होता है । गोम्भटसार जीवकाण्डमें भी योगमार्गाधिकारमें इनके मतका निर्देश है । अतः गुरुजनोंके साथ शिष्यजन भी इस ग्रन्थरचना गोष्ठीमें सम्मिलित थे ।

ग्रन्थरचना-स्थान

यह ग्रन्थरचना चन्द्रगिरिपर चामुण्डरायके द्वारा निर्मापित जिनालयमें इन्द्रनीलमणि निमित नेमीश्वर प्रतिबिम्बके सान्निध्यमें ही हुई है। गोम्मतसार कर्मकाण्डकी प्रशस्तिसमें इस जिनालयमें स्थित बिम्बका निर्देश है तथा जीवकाण्ड, कर्मकाण्ड और त्रिलोकसारकी आद्य मंगल गाथाओंमें नेमिजिनको नमस्कार भी किया गया है।

बाह्यलिखरितके अनुसार जब चामुण्डराय अपनी माताके साथ गोम्मटेश्वरकी मूर्तिके दर्शनके लिए पोदनापुर गये थे तो नेमिचन्द्र भी उनके साथ थे। तथा नेमिचन्द्रको ही यह स्वप्न आया था कि विन्ध्यगिरिपर गोम्मटेश्वरकी मूर्ति थी। उसके पश्चात् ही चामुण्डरायने वहाँ मूर्तिकी स्थापना की और नेमिचन्द्रके चरणोंमें चामुण्डरायने मूर्तिकी पूजाके निमित्त ग्राम अर्पित किये जिनकी आद्य छियायने हजार द्रव्य प्रमाण थी। यथा—

भास्वद्देशीगणाप्रेसरखचिरसिद्धान्तविन्नेमिचन्द्र—
श्रीपादाग्रे सदा दण्णवति दशशतद्रव्यभूषामवयात् ।
दत्त्वा श्रीगोम्मटेशोत्सवननित्यार्चना वैभवाय
श्रीमञ्चामुण्डराजो निजपुरमथुरां संजगाम क्षितीशः ॥६१॥

रचनाकाल

जैसा ऊपरके लेखसे स्पष्ट है कि नेमिचन्द्राचार्यने चामुण्डरायके निमित्तसे अपने गोम्मतसार और त्रिलोकसार नामक ग्रन्थोंकी रचना की थी। तथा गोम्मतसार की अन्तिम प्रशस्तिसमें राजा गोम्मत अर्थात् चामुण्डरायका जयकार करते हुए उनके द्वारा निर्मित दक्षिण कुक्कुटजिन-बाहुबलीकी मूर्ति तथा चन्द्रगिरिपर निर्मित जिनालयका उल्लेख किया है। इससे यह प्रकट है कि उक्त निर्माणोंके पश्चात् या उनके समकालमें ही गोम्मतसार रचा गया है।

चामुण्डरायने अपना चामुण्डरायपुराण शक सं. ९०० (वि. सं. १०३१) में समाप्त किया था। उसमें उन्होंने अपने सब कार्योंका विवरण दिया है किन्तु मूर्ति निर्माण कार्यका उल्लेख नहीं किया। अतः इसके पश्चात् ही मूर्तिकी प्रतिष्ठा हुई है। तथा मूर्तिकी प्रतिष्ठा गंगनरेश राजमल्ल द्वितीयके राज्यकालमें हुई है और उसका राज्यकाल वि. सं. १०३१ से १०४१ तक है। बाहुबलीखरितमें गोम्मटेशकी प्रतिष्ठाका जो समय दिया है उसके अनुसार वि. सं. १०३७-३८ में प्रतिष्ठा हुई है। उस समय राजमल्लका राज्यकाल था। तथा त्रिलोकसारकी टीकामें उसकी प्रथम मंगल गाथाके 'बलगोविन्द' आदि पदका व्याख्यान श्री माधवचन्द्र नैवियने 'बलचामुण्डरायः गां पृथ्वी विन्दति पालयतीति गोविन्दो राचमल्लदेवः' किया है। तथा गोम्मतसार जीवकाण्डकी मन्दप्रबोधिनी टीकाके प्रारम्भमें भी गगराज राजमल्लके मन्त्री चामुण्डराय इत्यादि निर्देश है। अतः गोम्मतसार और त्रिलोकसारकी रचना वि. सं. १०३७-४० में हुई है।

रचनाएँ

आचार्य नेमिचन्द्र सिद्धान्तचक्रवर्तीकी तीन ही रचनाएँ सम्पुलब्ध हैं—गोम्मतसार, लब्धिसार और त्रिलोकसार। बाहुबलीखरितमें भी उनकी इन्हीं तीन रचनाओंका निर्देश है। यथा—

सिद्धान्तामृतसागरं स्वमतिग्रन्थकामाभूदालोड्य मध्ये
लेभेऽमीष्टफलप्रदानपि सदा देशीगणाप्रेसरः ।
श्रीमद् गोम्मत-लब्धिसारविलसत् श्रीलोक्यसारामर-
क्षमाजश्रीसुरधेनुचिन्तितमणीन् श्रीनेमिचन्द्रो मुनिः ॥६३॥

इनके सिवाय एक द्रव्यसंग्रह नामक ग्रन्थ भी नेमिचन्द्रमुनि रचित है। इसपर ब्रह्मदेवकी टीका है। श्री शरच्चन्द्र घोषालने इसका अंगरेजीमें अनुवाद किया है। उसकी प्रस्तावनामें उन्होंने इसे गोम्मटसारके कर्ताकी ही कृति माना है। किन्तु स्व पं. जुगलकिशोरजी मुस्तारने उसकी विस्तृत आलोचना करते हुए उनके इस मतको मान्य नहीं किया है। उनकी अनुपपत्तियाँ इस प्रकार हैं—प्रथम इन ग्रन्थकारका सिद्धान्त-चक्रवर्तीके रूपमें कोई प्राचीन उल्लेख नहीं मिलता। संस्कृत टीकाकार ब्रह्मदेवने उन्हें सिद्धान्तिदेव प्रकट किया है। सिद्धान्तचक्रवर्तीका पद सिद्धान्ती, अथवा सिद्धान्तिदेवसे बड़ा है।

दूसरे गोम्मटसारके कर्ता नेमिचन्द्र अपने ग्रन्थोंमें अपने गुरुका नामोल्लेख अवश्य करते हैं। परन्तु द्रव्यसंग्रहमें ऐसा नहीं किया है। तीसरे टीकाकार ब्रह्मदेवने अपनी टीकाके प्रस्तावना वाक्यमें लिखा है कि यह द्रव्यसंग्रह नेमिचन्द्र सिद्धान्तिदेवके द्वारा सोम नामके राजश्रेष्ठिके निमित्त आश्रम नामक नगरमें मुनिसुव्रत चैत्यालयमें रचा गया। वह नगर उस समय षण्मासी महाराज भोजदेव सम्बन्धी श्रीपाल मण्डलेस्वरके अधिकारमें था। भोजकालीन नेमिचन्द्रका समय ईसाकी म्यारहवीं शताब्दी बैठता है।

चौथे द्रव्य संग्रहके कर्ताने भावास्वके भेदोंमें प्रमादकी भी गिनाया है और अविरतके पाँच तथा कषायके चार भेद किये हैं। परन्तु गोम्मटसारके कर्ताने प्रमादको भावास्वके भेदोंमें नहीं माना और अविरतके दूसरे ही प्रकारसे बारह तथा कषायके पचीस भेद किये हैं।

मुस्तार साहबकी सभी मुक्तियाँ जोरदार हैं किन्तु जहाँ तक सिद्धान्तचक्रवर्ती और सिद्धान्तिदेवके अन्तरकी बात है वह जोरदार प्रतीत नहीं होती, क्योंकि त्रिलोकसारकी टीकाके प्रारम्भमें टीकाकार माधव-चन्दने अपने गुरुका निर्देश नेमिचन्द्र सिद्धान्तदेव रूपसे किया है। तथा अपने अन्तिम वक्तव्यकी गाथाकी टीकामें 'गुरुषेमिचंद्र' पदकी व्याख्यामें 'स्वकीयगुरुनेमिचन्द्रसिद्धान्तवक्रिणा अथवा ग्रन्थकर्तृणा नेमिचन्द्र-सिद्धान्तदेवानाम्' लिखकर दोनों पदोंको समकक्ष प्रमाणित किया है। यहाँ गुरु नेमिचन्द्रके साथ तो सिद्धान्त-चक्रकी पद और ग्रन्थकार नेमिचन्द्रके साथ सिद्धान्तदेव पदका प्रयोग भी उल्लेखनीय है।

अतः नेमिचन्द्र सिद्धान्तचक्रवर्ती और नेमिचन्द्र सिद्धान्तदेव तो एक ही व्यक्ति हो सकता है। इसके साथ ही त्रिलोकसारकी अन्तिम गाथाके साथ द्रव्यसंग्रहकी अन्तिम गाथाकी तुलना भी द्रष्टव्य है।

त्रिलोकसारकी अन्तिम गाथा इस प्रकार है—

इदिनेमिचंद्रमुणिणा अप्सुदेणभयणदिवच्छेण ।

रईओ तिलोयसारो खमलु तं बहुसुदाहरिया ॥

और द्रव्यसंग्रहकी अन्तिम गाथा इस प्रकार है—

दवसंग्रहमिणा मुणिणाहा दोससंचयुवा सुदपुण्णा ।

सोधयंतु तणुसुत्तधरेण णेमिचंद्र मुणिणा भणियं जं ॥

दोनोंमें 'णेमिचंद्र मुणि' पद समान है। 'अप्सुदेण' और 'तणुसुत्तधरेण' विशेषणोंमें भी केवल शब्द-भेद है, अर्थभेद नहीं है। 'बहुसुदाहरिया' और 'सुदपुण्णा मुणिणाहा' पद भी एकार्थक हैं। अन्तर केवल इतना ही है कि एकमें गुरुका नाम है और दूसरेमें नहीं है। हमने अपने जैन साहित्यके इतिहास भाग २ में इसपर विशेष प्रकाश डाला है। अतः यह रचना भी गोम्मटसारके कर्ताकी हो सकती है।

गोम्मटसार अपर नाम पंचसंग्रह

ग्रन्थकार नेमिचन्द्राचार्यने तो गोम्मटसारके दूसरे भाग कर्मकाण्डके अन्तमें इस ग्रन्थका नाम गोम्मट संग्रह सूत्र या गोम्मट सूत्र ही दिया है, जिसका अर्थ होता है गोम्मटराय चामुण्डरायके लिए संग्रह किया गया सूत्रग्रन्थ। किन्तु टीकाकारोंने इसका अपरनाम पंचसंग्रह लिखा है।

जीवकाण्डकी मन्थप्रबोधिनी टीकाके प्रारम्भमें लिखा है—

'श्रीचामुण्डराय....द्वयानुयोगप्रदानानुरूपं महाकर्मप्रकृतिं प्राभूत प्रथम सिद्धान्त जीवस्थानाख्य प्रथम खण्डार्थं संग्रह गोम्मटसार नामधेय पञ्चसंग्रहशास्त्रं प्रारभमाणः....सद्गोम्मटसार प्रथमावयवभूतं जीवकाण्डं विरचयन् ।'

और केशववर्णाकी कर्णाटवृत्तिमें लिखा है—

'श्रीमत् चामुण्डराय....प्रदानवतीर्णैकचत्वारिंशत् पदानामसत्त्वप्ररूपणाद्वारेण....भगवान् शास्त्रकारो महाकर्मप्रकृतिप्राभूत - प्रथमसिद्धान्तजीवस्थान - क्षुद्रकबन्ध-बन्धस्वामित्व-वेदनाखण्ड-वर्मणाखण्ड-महाबन्धाना षट्खण्डाना मध्ये जीवादिप्रमेयांशं निरवशेषं समुद्भूत्य गृहीत्वा गोम्मटसार-पञ्चसंग्रहप्रपञ्चमारचयन् ।'

इनमें प्रथममें प्रथम सिद्धान्तके प्रथम खण्ड जीवस्थानसे गोम्मटसारके प्रथम भाग जीवकाण्डकी रचना बतलायो है। और दूसरेमें प्रथम सिद्धान्तके छह खण्डोंमें-से समस्त जीवादि प्रमेयांशको गृहीत करके गोम्मटसार पंचसंग्रहकी रचना बतलायी है।

दोनों ही टीकाकारोंने अपने-अपने दृष्टिकोणसे ठीक ही लिखा है। मन्दप्रबोधिनिके कर्ता जीवकाण्ड-को दृष्टिमें रखकर उसे प्रथम सिद्धान्तके प्रथम खण्ड जीवस्थानसे संगृहीत बतलाते हैं। और केशववर्णा पूरे गोम्मटसारको दृष्टिमें रखकर उसे छोड़ो खण्डोंसे संगृहीत कहते हैं। अतः दोनों ही कथन यथार्थ हैं। दोनों ही गोम्मटसारका अपरनाम पंचसंग्रह कहते हैं। किन्तु गोम्मटसारके रचयिताने उसका यह अपर नाम कही भी नहीं लिखा है। तब टीकाकारोंने उसे यह नाम कैसे दिया ? यह जिज्ञासा हो सकती है।

पंचसंग्रह नाम

पंचसंग्रह नामक चार ग्रन्थ वर्तमानमें उपलब्ध हैं—दो प्राकृतमें और दो संस्कृतमें। प्राकृतमें पंचसंग्रह एक दिग्म्बर परम्पराका है और एक श्वेताम्बर परम्पराका। दिग्म्बर परम्पराके पंचसंग्रहमें पाँच प्रकरण हैं—जीवसमास, प्रकृति समुत्कीर्तन, कर्मस्तव, शतक और सप्ततिका। अतः पंचसंग्रह नाम उचित ही है। संस्कृतके दोनों पंचसंग्रह इसी प्राकृत पंचसंग्रहके संस्कृत रूपान्तर हैं। इस प्राकृत पंचसंग्रहके अन्तमें एक वाक्य लिखा है—'इति पंचसंग्रहो समस्तो' ग्रन्थमें कहीं भी यह नाम नहीं आता। अमितगतिने अपने संस्कृत पंचसंग्रहमें एक स्थानपर (पृ १३१) लिखा है—पंचसंग्रहके अभिप्रायसे यह कथन है। अतः संस्कृत पंचसंग्रहके रचनाकाल (वि सं १०७०) में यह ग्रन्थ पंचसंग्रहके नामसे प्रसिद्ध था। उसी संस्कृत पंचसंग्रहके आदिमें इस पंचसंग्रह नामकी परिभाषा दी है—जो बन्धक, बध्यमान, बन्धके स्वामी, बन्धके कारण और बन्धके भेद कहता है वह पंचसंग्रह है।

किन्तु श्वेताम्बराचार्य चन्द्रगि महत्तरकृत पंचसंग्रहके प्रारम्भमें पंचसंग्रह नामकी सार्थकता बतलाते हुए कहा है—इस ग्रन्थमें शतक आदि पाँच ग्रन्थोंको संक्षिप्त किया गया है अथवा इसमें पाँच द्वार हैं इसलिए इसका नाम पंचसंग्रह है। शतक आदि पाँच ग्रन्थोंका नाम ग्रन्थकारने नहीं बताया। किन्तु इसके टीकाकार मलयगिरिने लिखा है कि इस पंचसंग्रहमें शतक, सप्ततिका, कषायप्राभूत, सत्कर्म और कर्मप्रकृति इन पाँच ग्रन्थोंका संग्रह है। अथवा योगोपयोग विषय मार्गणा, बन्धक, बन्धव्य, बन्धहेतु, बन्धविधि इन पाँच अर्थाधिकारोंका संग्रह होनेसे इसका नाम पंचसंग्रह है। वि. पं. सं. में भी जीवसमास, कर्मप्रकृतिस्तव, बन्धोदयो-दोरणासत्त्व, शतक, सप्ततिका नामक पाँच अधिकार हैं इसलिए इसका पंचसंग्रह नाम सार्थक है। इन्हींमें बन्धक, बध्यमान, बन्धके स्वामी, बन्धके कारण और बन्धके भेद आ जाते हैं। अतः इन पाँचोंका कथन होनेसे भी इसे पंचसंग्रह कहते हैं। यह वि. प्रा. पंचसंग्रह वीरसेन स्वामीकी ध्वला टीकासे भी प्राचीन है।

१. 'बन्धक बध्यमानं यो बन्धेत् बन्धकारणम् । भाष्ये बन्धभेद च तं स्तुबे भाव (पञ्च) संग्रहम् ।'

२. समासः पंचार्थं जहरिर्ह जेन वेध संलितः । दारणि पंच अथवा वेन जहरथाभिणाम इदं ।

३. 'पञ्चानां शतक-संग्रतिना-कषायप्राभूत-सत्कर्म, कर्मप्रकृति लक्षणानां ग्रन्थानामथवा पञ्चानामर्थाधिकारानां योगोपयोगविषय-मार्गणा-बन्धक-बध्यमान-बन्धहेतु-बन्धविधिलक्षणानां संग्रहः पञ्चसंग्रहः ।'

धवलामें पंचसंग्रहकी बहुत-सी गाथाएँ उद्धृत हैं। वे गाथाएँ धवलामें जिस क्रमसे उद्धृत हैं प्रायः उसी क्रमसे पंचसंग्रहमें पायी जाती हैं। अधिकांश गाथाएँ पंच संग्रहके अन्तर्गत जीवसमास नामक प्रकरणकी हैं। यद्यपि वीरसेन स्वामीने पंचसंग्रहका नामोल्लेख नहीं किया है किन्तु एक स्थानपर जीवसमासका उल्लेख किया है। धवला पु. ४, पृ. ३१५ पर 'जीवसमासए वि उत्त' करके नीचेकी गाथा उद्धृत है—

छपंचणवविहाणं अत्थाणं जिणवरोवइट्टाणं ।

आणाए अहिगमेण य सद्धणं होइ सम्मतं ॥

यह गाथा पंचसंग्रहके अन्तर्गत जीवसमास नामक प्रथम अधिकारमें है। तथा सत्प्ररूपणाकी धवला टीकामें उद्धृत लगभग १२५ गाथाएँ भी जीवसमास नामक अधिकारकी हैं। तथा कुछ गाथाएँ पंचसंग्रहके अन्य अधिकारोंकी भी उद्धृत हैं।

इसी धवला टीकाके आधारपर आचार्य नेमिचन्द्रने गोम्मटसारका संग्रह किया था। अतः पंचसंग्रहसे परिचित उसके टीकाकारोंने उसे पंचसंग्रह नाम देकर उचित किया है।

सत्प्ररूपणा पंचसंग्रह और गोम्मटसार

आचार्य नेमिचन्द्रने यद्यपि अपने ग्रन्थका नाम गोम्मट संग्रह सूत्र रखा है और उसीके आधारपर टीकाकारोंने उसे गोम्मटसार नाम दिया है किन्तु ग्रन्थकारने यह स्पष्ट रूपसे नहीं लिखा कि इसका संग्रह किस ग्रन्थसे किया गया है। तथापि कर्मकाण्डमें जो उन्होंने छह खण्डोंकी साधना करनेका कथन किया है उसपर-से तथा षट्खण्डागम और गोम्मटसारके विषयोंकी समानता होनेसे यह स्पष्ट हो जाता है कि षट्-खण्डागम अर्थात् धवलाटीकासे उसका संग्रह किया गया है। पंचसंग्रह नामका उन्होंने कोई संकेत नहीं किया। फिर भी तुलना करनेसे यह स्पष्ट प्रतीत होता है कि पञ्चसंग्रहका भी उपयोग उन्होंने किया है और अपनी इस बहुमूल्य कृतिको संग्रह नाम देकर उन्होंने पंचसंग्रह नामको ही प्रकारान्तरसे व्यक्त किया है। सम्भवतया पंचसंग्रह नामक ग्रन्थ वर्तमान था इसलिए भी उन्होंने अपनी इस कृतिका नाम पंचसंग्रह न रखकर गोम्मटसंग्रह रखना उचित समझा हो। इसमें नामकी पुनर्षक्ति भी नहीं होती और पंचसंग्रहकी ध्वनि भी व्यक्त होती है। अतः यथार्थमें इसका नाम गोम्मटसंग्रह ही ग्रन्थकारको इष्ट रहा है। इस तरह पंचसंग्रहके इस लघुप्राताका नाम गोम्मटसंग्रह उचित भी है। इससे दोनोंमें आनुवांसिकता भी आ जाती है।

यहाँ इन तीनों ग्रन्थोंका तुलनात्मक अध्ययन प्रस्तुत करते हुए हम सर्वप्रथम पंचसंग्रह और सत्प्ररूपणा को धवला टीकाको उपस्थित करते हैं।

वीरसेन स्वामीने षट्खण्डागमकी रचनाका इतिवृत्त देते हुए लिखा है कि आचार्य पुण्यदन्तने विंशति सूत्रोंकी रचना करके जिनपालितको पढ़ाकर भूतबली भगवान्के पास भेजा और उन्होंने विंशति सूत्रोंको पाकर द्रव्यप्रमाणानुगमको आविष्ट लेकर ग्रन्थरचना की। श्रुतावतारके रचयिता इन्द्रनन्दिने लिखा है—

वाञ्छन् गुणजीवादिकविंशतिविधसूत्र सत्प्ररूपणया ।

युक्तं जीवस्थानाद्यधिकारं व्यरचयत् सम्यक् ॥१३५॥

'अर्थात् भूतबलीने गुणस्थान जीवसमास आविष्ट बीस प्रकारके सूत्रगर्भित सत्प्ररूपणासे युक्त जीवस्थान नामक प्रथम अधिकार रचा।'

यह बीस प्रकारके सूत्र कौन हैं यह वीरसेन स्वामीने स्पष्ट नहीं किया। किन्तु पंचसंग्रहकी दूसरी गाथामें ही स्पष्ट कर दिया है कि गुणस्थान, जीवसमास, पर्याप्ति, प्राण, संज्ञा और चौदह मार्गणा तथा उपयोग ये बीस प्ररूपणाएँ हैं। इन्हीं बीस प्ररूपणाओंका कथन पंचसंग्रहके जीवसमास नामक प्रथम अधिकारमें है। षट्खण्डागमके प्रारम्भिक सत्प्ररूपणा सूत्रोंमें भी गुणस्थान और मार्गणाओंका कथन है किन्तु इस प्रकारसे

बीस प्ररूपणाओंका कथन नहीं है। ऐसा प्रतीत होता है कि सत्प्ररूपणा सूत्रोंकी धबला टीकामें गुणस्थान और मार्गणाओंका कथन वीरसेन स्वामीने पंचसंग्रहके जीवसमास नामक अधिकारके आधारपर ही किया है क्योंकि उसमें प्रमाण रूपसे उद्धृत लगभग सवा सौ गाथाएँ पंचसंग्रहकी हैं। इसकी विगत नीचे दी जाती है—

सत्प्ररूपणामें पहले मार्गणाओंका निर्देश है पीछे गुणस्थानोंका। और पंचसंग्रहके जीवसमासमें पहले गुणस्थानोंका कथन है पीछे मार्गणाओंका। गोम्टसार जीवकाण्डमें भी पंचसंग्रहका ही क्रम है और प्रायः गाथाएँ भी वही हैं। सत्प्ररूपणाके चौथे सूत्रमें चौदह मार्गणाओंके नाम गिनाये हैं। उसकी धबलामें चौदह मार्गणाओंका सामान्य कथन करते हुए वीरसेन स्वामीने चौदह मार्गणाओंसे सम्बद्ध सोलह गाथाएँ उद्धृत की हैं जो पंचसंग्रहके जीवसमास अधिकारमें वर्तमान हैं।

आगे गुणस्थानोंके वर्णनमें बाईस गाथाएँ प्रमाणरूपसे उद्धृत हैं।

जीवसमासाधिकारमें उनकी क्रमसंख्या ३, ६, ७, ९, १०, १२, ११, १३, १४, १५, १६, १८, १९, २०, २१, २३, २४, २५, २७, २९, ३०, ३१ है। केवल एक स्थानमें गाथाका व्यतिक्रम है। साधारण-सा पाठभेद भी क्वचित् ही है।

सत्प्ररूपणामें गुणस्थानके पश्चात् मार्गणाओंका क्रमशः विस्तारसे कथन है। उसकी धबलामें प्रत्येक मार्गणाके अन्तर्गत जीवसमाससे गाथाएँ उद्धृत हैं। उनका विवरण नीचे दिया जाता है।

१. गतिमार्गणामें गति सम्बन्धी पाँच गाथाएँ उद्धृत हैं और उनकी क्रमसंख्या जीवसमासमें ६० से ६४ तक है।

२. इन्द्रियमार्गणामें जीव समास की गाथा ६६, ६७, ६९, क्रमसे उद्धृत है।

३. कायमार्गणामें ग्यारह गाथाएँ उद्धृत हैं जो जीवसमासमें हैं, किन्तु उनके क्रममें अन्तर है।

४. योगमार्गणामें बारह गाथाएँ उद्धृत हैं। उनमें घन्तिमकी छोड़कर जो धबलामें प्रथम उद्धृत है, सोप जीव समास में यथाक्रम पायी जाती है। केवल तीन गाथाओंके प्रथम चरणमें पाठभेद है।

५. वेदमार्गणामें उद्धृत चार गाथाएँ जीव समास में यथाक्रम हैं।

६. कथामार्गणामें उद्धृत चार गाथाओंमें पाठभेद है।

७. ज्ञानमार्गणामें भी उद्धृत आठ गाथाएँ जीव समास में यथाक्रम हैं।

८. संयममार्गणामें भी उद्धृत आठ गाथाएँ जीव समास में यथाक्रम है।

९. दर्शनमार्गणामें उद्धृत तीन गाथाएँ जीव समास में यथाक्रम हैं।

१०. लेख्या मार्गणामें उद्धृत दस गाथाएँ जीव समासमें यथाक्रम हैं।

११. सम्यक्त्व मार्गणामें उद्धृत पाँच गाथाओंमेंसे तीन गाथाएँ जीवसमासमें यथाक्रम हैं। अन्तकी दो गाथाओंमेंसे उपशम सम्यक्त्वका स्वरूप बतलानेवाली गाथा भी पाठभेदके साथ जीवसमासमें है। किन्तु वेदक सम्यक्त्ववाली गाथाके स्थानमें अन्य गाथा है।

इस तरह सत्प्ररूपणाकी धबला टीकामें उद्धृत बहुत-सी गाथाएँ पंचसंग्रहके जीवसमास नामक अधिकारमें यथाक्रम विद्यमान हैं।

यतः जीवसमास नामका कोई अन्य ग्रन्थ उपलब्ध नहीं है और न उसके अस्तित्वका ही सकेत मिलता है। अतः यही मानना पड़ता है कि वीरसेन स्वामीके द्वारा प्रमाणरूपसे उद्धृत जीवसमास पंचसंग्रहके अन्तर्गत जीवसमास अधिकार ही होना चाहिए। इन्द्रिय मार्गणा प्ररूपणाके अन्तर्गत एक गाथा उद्धृत करते हुए जो जीवसमासमें ६९ नं. की है उसका 'आर्य' शब्दसे निर्देश किया है और तत्त्वार्थ सूत्रसे भी पूर्वमें उसे स्थान दिया है। अतः जीवसमासका वीरसेन स्वामीके चित्तमें बहुत आदर था यह स्पष्ट है।

अब हम गोम्टसारकी ओर आते हैं—

गोम्मतसार जीवकाण्डके तीन संस्करण प्रकाशित हुए हैं। गांधी नाथारंग बम्बई द्वारा प्रकाशित संस्करणमें मूल गाथाएँ और उनकी संस्कृत छाया मात्र हैं। संस्कृतमें गाथाओंकी उत्पत्तिका भी है। रायचन्द शास्त्रमाला बम्बईसे प्रकाशित संस्करणमें प. खूबचन्दजी रचित हिन्दी टीका भी है। ये दोनों संस्करण पुस्तकाकार हैं। गान्धी हरिभाई देवकण्ठ ग्रन्थमालासे प्रकाशित शास्त्राकार संस्करणमें मूल और छायाके साथ दो संस्कृत टीकाएँ तथा पं. टोडरमल रचित दुँडारी भाषामें टीका है। पहले दो संस्करणोंमें गाथा संख्या ७३३ है, किन्तु प्रथम मूल संस्करणमें दूसरेसे एक गाथा जिसका नम्बर ११४ है, अधिक है, यह गाथा दूसरे संस्करणमें नहीं है। फिर 'नी गाथा सख्या बराबर होनेका कारण यह है कि प्रथम मूल संस्करणमें दो गाथाओंपर २४७ नम्बर पड़ गया है। अतः गाथा संख्या ७३४ है। तीसरे संस्करणमें गाथा संख्या ७३५ है। इसमें एक गाथा बढ़नेका कारण यह है कि गाथा नं० ७२९ दो बार आयी है और उसपर क्रमसे ७२९, ७३० नम्बर पड़ गया है। अतः जीवकाण्डकी गाथा संख्या ७३४ है।

यह ऊपर लिख आये हैं कि गोम्मतसार एक संग्रह ग्रन्थ है। उसके प्रथम भाग जीवकाण्डका संकलन मुख्य रूपसे पंच संग्रहेके जीवसमास अधिकार तथा षट्सण्डागमके प्रथम षण्ड जीवद्वैपाणके सत्प्ररूपणा और द्वय्य प्रमाणानुगम अधिकारोंकी ध्वला टीकाके आधारपर किया गया है।

जीवसमास और जीवकाण्ड दोनोंका विषय एक है। दोनोंमें गुणस्थान, जीव समास, पर्याप्त, प्राण, संज्ञा, चौदह मार्गणा और उपयोग इन बीस प्ररूपणाओंका कथन है। फलतः दोनोंकी दूसरी गाथा जिसमें बीस प्ररूपणाओंके नाम गिनाये हैं, समान है और यह गाथा धवलामें नहीं है। अतः गोम्मतसारके कतनि इसे जीवसमाससे लिया है। इस प्रकारसे जीवकाण्डकी रूपरेखा और विषय वर्णनका आधार जीवसमास रहा है। उसीको सिद्धान्तब्रह्मवर्ती नेमिचन्द्राचार्यने षट्सण्डागमकी ध्वला टीकाके आधारपर विस्तृत किया है। उसीका यह परिणाम है कि जीवसमासकी गाथा सं० २१६ मात्र है और जीवकाण्डकी ७३४। इस तरहसे उन्होंने संक्षिप्त जीवसमास और विस्तृत जीवद्वैपाणकी अपना कर उसे जीवकाण्डके मध्यम रूपमें इस प्रकार संग्रहित किया कि जीवकाण्डकी रचनाके पश्चात् जीवसमास और जीवद्वैपाण दोनोंको ही भुला दिया गया और एकमात्र गोम्मतसार ही सिद्धान्त ग्रन्थके रूपमें प्रतिष्ठित हो गया। यह इसकी रचनाके वैशिष्ट्य और इसके रचनाकारकी कुशलताका ही परिचायक है।

आगे हम देखेंगे कि ग्रन्थकारने जीवसमासको आधार बनाकर किस प्रकार उसे विस्तृत किया—

जीवसमासमें प्रथम ही गुणस्थानका स्वरूप और गुणस्थानोके नाम तीन गाथाओंसे कहकर प्रत्येक गुणस्थानका स्वरूप क्रमसे कहा है। इन गाथाओंका क्रमांक ३, ४, ५ है। किन्तु जीव काण्ड में इनका क्रमांक ८, ९, १० है। इस तरह जीवकाण्डमें पाँच गाथाएँ बढ़ गयी हैं। यह ध्वला या सिद्धान्त ग्रन्थोंकी देन है। सिद्धान्तमें कथनकी दो शैलियाँ हैं—ओष और आवेश या संक्षेप और विस्तार। गुणस्थानोंमें कथनको ओष या संक्षेप कहते हैं और मार्गणाओंमें कथनको आवेश या विस्तार कहते हैं।

जी. स. में गा. ६, ७, ८ तीन द्वारा प्रथम गुणस्थानका कथन है। इनमेंसे केवल ६ और ८ नम्बरकी गाथा ही जी. का. में हैं और वहाँ उनका क्रमांक १७ और १८ है। इस तरह म्यारह गाथाएँ जी. का. में अधिक हैं। इसका कारण है कि जी. का. में गुणस्थानोंके नामोंके पश्चात् बतलाया है कि दर्शनमोहनीय और चारित्रमोहनीयके उदय, उपशम, क्षयोपशम आदिको लेकर किस गुणस्थानमें कौन भाव होते हैं, क्योंकि संसारके जीवोंको जिन चौदह गुणस्थानोंमें विभाजित किया है वे गुणस्थान मोह और योगको लेकर ही निर्धारित किये हैं। प्रारम्भके बारह गुणस्थान मोहके उदय, उपशम, क्षयोपशम या क्षयसे होते हैं और अन्तके दो योगके भाव और अभावसे होते हैं। यह सब कथन जीवसमास में नहीं है।

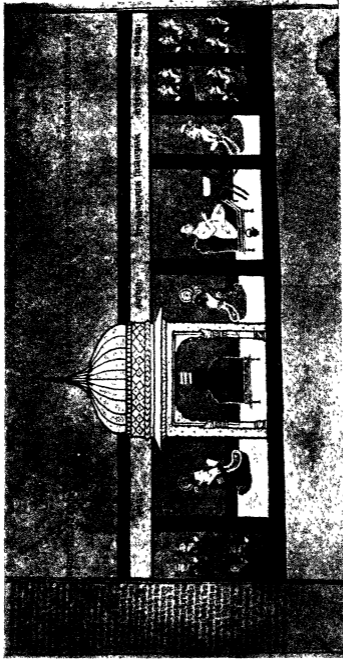

आचार्य नेमिचन्द्र सिद्धान्तचक्रवर्ती चामुण्डरायको आपमका व्याख्यान कर रहे हैं।

[दिल्लीकारकी एक प्राचीन प्रतिमें चित्रित चित्रके आधार से]

जी. स. में दूसरे और तीसरे गुणस्थानका स्वरूप एक-एक गाथासे कहा है और उनका क्रमांक ९ और १० है। किन्तु जीवकाण्डमें दूसरे गुणस्थानका स्वरूप दो गाथाओंसे और तीसरेका चार गाथाओंसे कहा है फलतः उनका क्रमांक १९-२० और २१-२४ है।

जीवसमासका कथन बहुत साधारण है कि सम्यक्स्वरूपी पर्वतके शिखरसे मिथ्यात्वरूपी भूमिकी ओर गिरता हुआ जीव सासादन गुणस्थानी होता है। इसमें यह नहीं बतलाया कि वह क्यों सम्यक्स्वसे गिरता है। यही सिद्धान्तकी महत्त्वपूर्ण बात है कि उपशम सम्यक्स्वके काल अन्तर्मुहूर्तमें एक समयसे लेकर छह आवली काल शेष रहनेपर अनन्तानुबन्धी कषायका उदय हो जानेसे वह सम्यग्दृष्टी सम्यक्स्वसे च्युत होता है। च्युत होते ही वह चतुर्थ गुणस्थानसे गिरकर दूसरेमें आता है और दूसरेसे प्रथममें आकर पुनः मिथ्यादृष्टि हो जाता है। यह सब जीवके परिणामोंका खेल है।

इसो तरह जी. स. में तीसरे सम्यक् मिथ्यात्व या मिश्रगुणस्थानका स्वरूप कहा है कि दही और गुड़के मिलनेसे जैसे एक विचित्र स्वाद होता है उसी तरहसे सम्यक्त्व और मिथ्यात्वके मिले-जुले भावका नाम मिश्रगुणस्थान है। जीवकाण्डमें इसका कारण सम्यक्मिथ्यात्व मोहनीय कर्मका उदय कहा है। तथा तीसरे गुणस्थानकी अन्य विशेषताएँ भी बतलायी हैं कि वहाँ मरण नहीं होता। यह सब कथन जीवसमासमें नहीं है।

जीवसमासमें चतुर्थ गुणस्थानका स्वरूप दो गाथाओंसे कहा है जिनका क्रमांक ११ और १२ है। किन्तु जीवकाण्डमें चार गाथाओंसे कहा है। जिनमें ये दोनों गाथाएँ भी हैं। वहाँ इनका क्रमांक २९ और २७ है। जीवसमासमें सम्यग्दर्शनके भेदोंका स्वरूप और कारण नहीं कहा है। किन्तु जीवकाण्डमें कहा है। इसी तरह जीवसमासमें पंचम और षष्ठम गुणस्थानका स्वरूप एक और दो गाथाओंसे कहा है किन्तु जीवकाण्डमें षष्ठम गुणस्थानका स्वरूप बारह गाथाओंसे कहा है।

छठे गुणस्थानका नाम है प्रमत्तविरत अर्थात् जो मुनि होकर भी प्रमाद सहित है वह प्रमत्तविरत है। प्रमाद पन्द्रह है—चार विकषा, चार कषाय, पाँच इन्द्रिय, निद्रा, स्नेह। इन्हींके भंगोंके निकालनेकी विधिका वर्णन विस्तारसे किया है।

जीवसमासमें अप्रमत्त गुणस्थानका स्वरूप एक गाथासे कहा है। इसके दो भेद हैं—स्वस्थानाप्रमत्त और सात्तशय अप्रमत्त। जीवसमासमें केवल स्वस्थानाप्रमत्तका स्वरूप कहा है। यह गुणस्थान मध्यका ऐसा केन्द्र है जहाँसे उत्थान और पतन दोनों सम्भव हैं। आगे बढ़नेका नाम उत्थान है। उत्थानके लिए अधःकरणरूप परिणामोंका होना आवश्यक है उसके बिना ऊपरके गुणस्थानोंमें नहीं चढ़ सकता। ऊपर चढ़नेवालेकी ही सात्तशय अप्रमत्त कहते हैं। जीव काण्डमें उसका स्वरूप और अधःकरणरूप परिणामोंकी रचनाका वर्णन है। टीकाकारोंने अपनी टीकाओंमें उसका रहस्य अक्षरद्वयके द्वारा विस्तारसे उद्घाटित किया है। यह सब जैन सिद्धान्तका मार्मिक रहस्य है जिसका जीवसमासमें अभाव है।

इस तरह जीवसमासमें ३१ गाथा तक चौदह गुणस्थानोंका कथन है जो जीवकाण्डमें ६९ गाथापर्यन्त है।

२. इसके पश्चात् जीवसमासका कथन जीवसमासमें ४२ गाथापर्यन्त अर्थात् केवल ग्यारह गाथाओंमें है। किन्तु जीवकाण्डमें ११७ गाथापर्यन्त ४८ गाथाओंमें है। इन ग्यारहमेंसे केवल दो गाथाएँ जीवकाण्डमें हैं जिनमें जीवसमासका स्वरूप तथा चौदह भेद गिनाये हैं। जीवसमासमें जीवसमासके चौदह, इक्कीस, तीस, बत्तीस, छत्तीस, अड़तीस, अड़तालीस, चौवन और सत्तावन भेद कहे हैं। किन्तु जीवकाण्डमें एकसे लेकर उन्नीस तक भेद गिनाये हैं। पुनः सामान्य, पर्याप्त-अपर्याप्त और सामान्य, निर्बुध्यपर्याप्त, लब्ध्यपर्याप्तको लेकर उन्नीस, अड़तीस और सत्तावन भेद किये हैं। सत्तावनमेंसे एकेन्द्रिय, विकलेन्द्रियके द्वयावन भेदोंको अलग रखकर सफलेन्द्रियके सैतालीस भेद मिलाकर ९८ भेद किये हैं।

जी. का. में जीव समासोंकी प्ररूपणा उक्त स्थानोंके द्वारा, योनियोंके द्वारा, शरीरकी अवगाहनाके द्वारा और कुलोंके द्वारा की गयी है। इन सबका जीव समासमें अभाव है।

३. पर्याप्तिका कथन जी. स. में दो गाथाओंसे है, ये दोनों गाथाएँ जी. का. में हैं। किन्तु इनके सिवाय नौ गाथाएँ अधिक हैं जिनके द्वारा अपनी-अपनी पर्याप्तियोंके प्रारम्भ और पूर्णताका काल, पर्याप्त और निर्वृत्यपर्याप्तका काल, लक्ष्यपर्याप्तकका स्वरूप आदिका विस्तृत कथन है।

४. जी. स. में प्राणप्ररूपणाका कथन छह गाथाओंमें है। इनमेंसे तीन गाथाएँ जी. का. में हैं। इनके सिवाय दो गाथाएँ भिन्न हैं जिनमें प्राणोंकी उत्पत्ति, सामग्री तथा स्वामी कहे हैं।

५. जी. स. में संज्ञाप्ररूपणा पाँच गाथाओंसे है। ये पाँचों गाथाएँ जी. का. में हैं। इनके सिवा एक गाथा अन्य है जिसमें संज्ञाओंके स्वामी कहे हैं। आगे चौदह मार्गणाओंका कथन प्रारम्भ होता है।

१. गतिमार्गणा—जी. स. में प्रारम्भमें मार्गणाका स्वरूप और भेद कहे हैं। ये दोनों गाथाएँ जी. का. में हैं। इसके पश्चात् जी. का. में आठ सान्तर मार्गणाओंका कथन है जो जी. स. में नहीं हैं। गतिका स्वरूप दोनोंमें कहा है किन्तु गायामें भेद है। इसके पश्चात् जी. स. में पाँच गाथाओंके द्वारा नरक-गति, तिर्यङ्गति, मनुष्यगति, देवगति और सिद्धगतिका स्वरूप कहा है। ये पाँचों गाथाएँ भी जी. का. में हैं।

यहसे दोनोंमें एक मौलिक अन्तर प्रारम्भ होता है। वह यह है कि जी. का. में प्रत्येक मार्गणा-प्ररूपणाके अन्तमें उस मार्गणावाले जीवोंकी संख्या भी जीवद्वाराके द्रव्यप्ररूपणानुगमके अनुसार दो है। किन्तु जीव समासमें वह सब कथन नहीं है। और इस दृष्टिसे जी. का. का महत्त्व जीव समाससे बहुत बड़ा जाता है। जी. का. के इस अधिकारमें ग्यारह गाथाओंके द्वारा चारों गतियोंमें जीवोंकी संख्या कही है। संख्या सम्बन्धी ये गाथाएँ नेमिचन्द्राचार्यकी हैं। कहींसे उद्धृत नहीं हैं।

२. इन्द्रियमार्गणा—जी. स. में इन्द्रियमार्गणाकी प्ररूपणा दस गाथाओंमें हैं। इनमेंसे आदि और अन्तिम तथा एक मध्यकी इस तरह केवल तीन गाथाएँ जी. का. में हैं। जी. का. के इस प्रकरणमें सतरह गाथाएँ हैं, जिनमेंसे छह गाथाओंमें संख्याप्ररूपणा है। दोष गाथाओंमें इन्द्रियोंका विषय क्षेत्र, उनकी अवगाहना आदि कही है जो जी. स. में नहीं है। जी. स. में दो इन्द्रिय आदि जीवोंके भेद कहे हैं जो ध्वलामें भी कहे हैं, किन्तु जी. का. में वे भेद नहीं कहे हैं। उन्हें विशेष उपयोगी न समझा हो यह सम्भव है।

३. कायमार्गणा—जी. स. में कायमार्गणाका वर्णन तेरह गाथाओंमें है। उनमेंसे नौ गाथाएँ जी. का. में हैं, जिन चार गाथाओंमें पृथ्वीकायिक, जलकायिक, अग्निकायिक और वायुकायिक जीवोंके भेद कहे हैं वे गाथाएँ जी. का. में नहीं हैं। जी. का. में इस प्रकरणमें पैंतीस गाथाएँ हैं, जिनमेंसे ग्यारह गाथाओंमें तो संख्या कही है। बन्धनप्रकायिकके प्रत्येक और साधारणकायिकी पहचान चार गाथाओंसे कही है। त्रसजीवोंका निवासस्थान, सप्रतिष्ठितशरीर, स्थावर तथा त्रसजीवोंके शरीरका आकार आदि अनेक विशिष्ट और उपयोगी कथन इस प्रकरणमें है जो जी. स. में नहीं है।

४. योगमार्गणा—जी. स. में योगमार्गणाके कथनमें तेरह गाथाएँ हैं। जिनमेंसे प्रायः दस गाथाएँ जी. का. में हैं। किन्तु जी. का. के इस प्रकरणमें चौवन गाथाएँ हैं जिनमेंसे बारह गाथाओंमें संख्या कही है। जी. स. में दस प्रकारके सत्यवचन और अनुभव भाषाका निर्देश मात्र है। किन्तु जी. का. में पाँच गाथाओंसे उनका कथन किया है। सयोगकेबलीके मनोयोगकी सम्भावना सहस्रक बतलायी है। आहारक काययोगके स्वरूप, प्रयोजन आदिका कथन पाँच गाथाओंसे किया है। शरीरोंमें कर्म-नोकर्मका विभाग करके प्रत्येक शरीरके निर्माणमें संलग्न समयप्रबद्धोंकी संख्या कही है। कर्म और नोकर्मके उत्कृष्ट संबन्धका स्वरूप और स्थानके साथ उत्कृष्ट संबन्धकी सामग्री भी कही है। तथा शरीरोंमें संलग्न समयप्रबद्धोंके प्रतिस्वयं बन्ध, उदय और सत्त्वका प्रमाण कहा है। यह सब कथन करणानुयोगमें अपना विशेष स्थान रखता है। योग ही जीवके

प्रति कर्मोंके आश्रयका प्रमुख कारण है। अतः योगमार्गणाका भी विशेष महत्त्व है। जी. स. में तो स्थूल बातें कही हैं।

५. वेद मार्गणा—जीव समासमें वेद मार्गणाका कथन आठ गाथाओंमें है जिनमेंसे चार गाथाएँ जीवकाण्डमें हैं। जी. का. के इस प्रकरणमें ग्यारह गाथाएँ हैं जिनमेंसे पाँच गाथाओं द्वारा संख्याका कथन है।

६. कषाय मार्गणा—जी. स. में इस प्रकरणमें आठ गाथाएँ हैं। जिनमेंसे आदि और अन्तकी दो गाथाएँ जी. का. में हैं। जी. का. के इस प्रकरणमें सत्तरह गाथाएँ हैं। जिनमेंसे अन्तकी तीन गाथाओंमें जीवसंख्या है। इसमें विशेष कथन है शक्ति, लक्ष्या तथा आयुके बन्ध और अबन्धकी अपेक्षा कषायके भेदोंका कथन। शक्तिकी अपेक्षा प्रत्येक कषायके चार भेद हैं और प्रत्येक भेद एक-एक गतिकी कारण है जैसे क्रोध कषायके चार भेद किये हैं—पत्थरकी लकीर, पृथ्वीकी लकीर, धूलकी लकीर और जलकी लकीर। ये भेद उपमा रूपमें हैं। पत्थरकी लकीर नहीं मिटती, उसके समान न मिटनेवाली क्रोध कषाय नरकगतिका कारण है आदि। इन कषायोंके अनुसार ही लक्ष्या होती है और लक्ष्याके अनुसार ही आगामी भवकी आयुका बन्ध होता है। यह सब कथन बहुत उपयोगी है जो जी. स. में नहीं है।

७. ज्ञान मार्गणा—जी. स. में इस मार्गणाका कथन केवल दस गाथाओंसे है जिनमेंसे नौ गाथाएँ जी. का. में हैं। किन्तु जी. का. में ज्ञानमार्गणा कड़ी है इसमें एक सौ छियासठ गाथाएँ हैं, जिनमेंसे केवल अन्तकी चार गाथाओंमें जीव संख्या कही है। शेष एक सौ वासठ गाथाओंमें ज्ञानके भेदोंका वर्णन है। ज्ञानके पाँच भेद हैं—मति, श्रुत, अवधि, मनःपर्यय और केवलज्ञान। इन्द्रिय जन्म ज्ञानको मतिज्ञान कहते हैं और मतिज्ञानपूर्वक होनेवाले विशेष ज्ञानको श्रुतज्ञान कहते हैं। उसके दो भेद हैं—शब्दजन्म और लिङ्ग जन्म या अक्षरात्मक और अनक्षरात्मक। तथा इनके बीस भेद भी हैं। इन बीस भेदोंका कथन श्वेताम्बर परम्परामें केवल कर्मग्रन्थमें ही देखनेमें आया है। दिग्म्बर परम्परामें भी धवलालकी तेरहवीं पुस्तकमें है। उसीसे जीवकाण्डमें लिया गया प्रतीत होता है। श्रुतज्ञान और अवधिज्ञानके विस्तृत कथनके कारण ही यह मार्गणा बहुत विस्तृत और महत्त्वपूर्ण है।

८. संयम मार्गणा—जी. स. में इसमें ग्यारह गाथाएँ हैं जिसमेंसे नौ गाथाएँ जी. का. में हैं। जीवकाण्डमें इसमें सत्तरह गाथाएँ हैं। अन्त की दो गाथाओंमें जीव संख्या है।

९. दर्शन मार्गणा—जी. स. में केवल चार गाथाएँ हैं। चारों गाथाएँ जी. का. में हैं। जी. का. में सात गाथाएँ हैं जिनमेंसे दो में जीवसंख्या है।

१०. लक्ष्या मार्गणा—जी. स. में इसमें बारह गाथाएँ हैं जिनमेंसे ग्यारह जी. का. में हैं। किन्तु जी. का. के इस प्रकरणमें गाथा संख्या एक सौ अड़सठ है अर्थात् ज्ञान मार्गणासे भी यह मार्गणा बड़ी है। इसमें सोलह अधिकारोंके द्वारा लक्ष्याका कथन किया गया है, वे हैं—निर्देश, वर्ण, परिणाम, संक्रम, कर्म, लक्षण, गति, स्वामी, साधन, संख्या, शोध, स्पर्श, काल, अन्तर, भाव और अल्पबहुत्व। इन्हींके कारण इसका विस्तार है। जी. स. में तो केवल लक्षणका ही कथन है।

११. सम्यक्त्व मार्गणा—जी. स. में इस मार्गणाका कथन पन्द्रह गाथाओंसे है उनमेंसे छह गाथाएँ जी. का. में हैं। किन्तु जी. का. में इस प्रकरणमें लगभग सौ गाथाएँ हैं। छह द्रव्य, पाँच अस्तिकाय और नौ पदार्थोंके श्रद्धानको सम्यक्त्व कहते हैं अतः ग्रन्थकारने छह द्रव्योका वर्णन नाम, उपलक्षण आदि द्वारा विस्तारसे किया है। कालद्रव्यका वर्णन तेरह गाथाओंसे है। तथा पुद्गल द्रव्यके वर्णनमें तेईस वर्णाजोका वर्णन वर्णाजोका लक्षणके आधापर दिया है। जीवसमासके अन्तमें उसका उपसंहार करते हुए जो कथन है वह व्यवस्थित नहीं है। उसमेंसे कुछ गाथाएँ जीवकाण्डमें लक्ष्या और सम्यक्त्व मार्गाधिकारमें व्यवस्थित रूपमें हैं।

इस प्रकार यद्यपि जीवकाण्डकी रचनाका आधार जीवसमास रहा है किन्तु जीवकाण्डमें उससे बहुत अधिक विषय है और वह अपने विषयका पूर्ण ग्रन्थ है। उसमें जीवसमाससे सम्बद्ध विषयोंके साथ जीवद्वय-में प्रतिपादित विषयोंका भी संग्रह है।

मूलाचार और जीवकाण्ड

मूलाचार जैन मुनिके आचारका एक प्राचीन ग्रन्थ है। उसमें भी कुछ गाथाएँ ऐसी हैं जो जीवकाण्डमें भी हैं। उसके शीलगुणाधिकारमें शीलगुणोंका वर्णन संख्या, प्रसार, अक्षसंक्रमण, नष्ट और उद्दिष्ट रूपमें किया गया है और जीवकाण्डके प्रारम्भमें प्रमादका वर्णन भी इसी रूपमें है। अतः इस अधिकारकी गाथा २० से २५ तक जीवकाण्डमें वर्तमान है और उनका क्रमांक ३६, ३७, ३८, ३९, ४१, ४२ है।

मूलाचारके अन्तमें भी एक पर्याप्ति नामका अधिकार है। उसमें २०६ गाथाएँ हैं। उसमें भी पर्याप्ति, योनि, वेद, लेख्या, जीवस्थान, गुणस्थान, मार्गणास्थान, लेख्या, कुल आदिका वर्णन है। सम्भवतया अहिंसा धर्मके पालक मुनिको जीव रक्षके लिए जीवोंके उत्पत्तिस्थानादिका जानना आवश्यक होनेसे इस आचार-विषयक ग्रन्थके अन्तमें इन सबका वर्णन किया है। फलतः इस प्रकरणकी भी कुछ गाथाएँ जीवकाण्डमें हैं। किन्तु उन्हें आचार्य नेमिचन्द्रने मूलाचारसे सगृहीत किया है ऐसा निर्णयपूर्वक नहीं कहा जा सकता। बहुत-सी गाथाएँ परम्परासे भी प्रवर्तित चली आती हैं।

जीवकाण्ड और संस्कृत पंचसंग्रह

अमितगतिका संस्कृत पंचसंग्रह प्राकृत पंचसंग्रहको ही आधार बनाकर रचा गया है। किन्तु उसमें ऐसे भी विषय संगृहीत हैं जो पंचसंग्रहमें नहीं हैं किन्तु गोमटसारमें हैं। यहाँ हम उसके केवल जीव समास अधिकारकी लेंगे।

१. जीव समासमें गुणस्थानमें औदायिकादि भावोंका कथन नहीं है किन्तु जीवकाण्डमें है। सं. पं. सं. में ५२ आदि श्लोकोंमें यह कथन है।

२. जीव समासमें गुणस्थानोंमें जीवोंकी संख्याका कथन नहीं है। जीवकाण्डके सम्यक्त्व मार्गणाधिकारमें है। सं. पं. सं. में इसी प्रकरणमें उसे ले लिया है।

३. जीव समासमें जीव समासके भेदोंका वर्णन एकसे लेकर उचीस तक नहीं है। जीवकाण्डमें है। सं. पं. सं. में भी श्लोक १२० में यह कथन है।

४. जीवसमासमें सान्तर मार्गणाओंका कथन नहीं है जीवकाण्डमें है। सं. पं. सं. में भी श्लोक १३४-१३५ में यह कथन है।

५. जी. स. के काय मार्गणाधिकारमें त्रसोका निवासस्थान नहीं कहा है जी. का. में कहा है। सं. पं. सं. में भी श्लोक १६१ में यह कथन है।

६. जी. स. के योगमार्गणाधिकारमें दस प्रकारके सत्यवचनोंको नहीं गिनाया है। जी. का. में गिनाया है। सं. पं. सं. में भी श्लोक १६९-१७० में यह कथन आया है। इसी प्रकरणमें जी. स. में आहारक शरीरके आकारादिका वर्णन नहीं है, जीवकाण्डमें है। सं. पं. सं. में भी श्लोक १७६-१७७ में यह कथन है।

इससे स्पष्ट है कि अमितगतिके सामने जीवकाण्ड वर्तमान था। अमितगतिने अपना पंचसंग्रह वि. सं. १०७० में पूर्ण किया था। इससे लगभग तीन दशक पहले गोमटसारकी रचना हो चुकी थी और अमितगतिने अपने पंचसंग्रहकी रचनामें उसका उपयोग किया है। पंचसंग्रहके शेष प्रकरण कर्मविषयक चर्चासे सम्बद्ध हैं अतः कर्मकाण्डके साथ उनकी तुलना कर्मकाण्डके संस्करणमें की जायेगी।

विषय परिचय

गुणस्थान—जीवकाण्डका मुख्य प्रतिपाद्य विषय गुणस्थान और मार्गणास्थान हैं अतः यहाँ उनके सम्बन्धमें संक्षेपमें प्रकाश डाला जाता है—

गुणस्थान का एक नाम जीवसमास भी है। जिसमें जीव भले प्रकार रहते हैं उसे जीवसमास कहते हैं। जीव रहते हैं गुणोंमें अर्थात् भावोंमें। और वे भाव हैं पंच—औद्यिक, औपशमिक, क्षायिक, क्षायोपशमिक और पारिणामिक। कर्मोंके उदयसे होनेवाले भावको औद्यिक कहते हैं। कर्मोंके उपशमसे होनेवाले भावको औपशमिक कहते हैं। कर्मोंके क्षयसे होनेवाले भावको क्षायिक कहते हैं। कर्मोंके क्षयोपशमसे होनेवाले भावको क्षायोपशमिक कहते हैं। और कर्मोंके उदयादिके बिना जीवके स्वभाव मात्रसे उत्पन्न होनेवाले भावको पारिणामिक कहते हैं। इन भावों या गुणोंके साहचर्यसे आत्मा भी गुण कहलाता है। इसीसे जीवकाण्ड गाथा ८ में कहा है—

‘दर्शन मोहनीय आदि कर्मोंके उदय, उपशम आदि अवस्थानोंके होनेपर उत्पन्न हुए जिन परिणामोंसे युक्त जीव देखे जाते हैं उन जीवोंको सर्वज्ञदेव ने गुण संज्ञावाला कहा है।’

पञ्चास्तिकाय में गाथा ५८ की व्याख्या करते हुए आचार्य अमृतचन्द्रजीने कहा है—कर्मके बिना जीवके उदय, उपशम, क्षय, क्षयोपशम भी नहीं होते। अतः क्षायिक, क्षायोपशमिक, औद्यिक, औपशमिक भाव कर्म कृत मानना चाहिये। पारिणामिक भाव तो अनादि निश्चन स्वाभाविक भाव है। क्षायिक भाव स्वभावकी व्यक्तिक रूप होनेसे यद्यपि अनन्त है तथापि कर्मके क्षयसे उत्पन्न होनेके कारण कर्मकृत ही है।

इस तरह चारों भावोंको कर्मकृत बतलाकर पुन कहते हैं—अथवा उदय, उपशम, क्षय, क्षयोपशम रूप चार अवस्थाएँ द्रव्य कर्मकी ही हैं, एक पारिणामिक अवस्थावाले जीवकी नहीं है। इसलिये उदयादिसे होनेवाले आत्माके भावोंको निमित्तभूत उस प्रकारकी अवस्था रूपसे स्वयं परिणमित होनेके कारण द्रव्य कर्म भी व्यवहारनयसे आत्माके भावोंका कर्ता होता है। अतः ससारी जीव यथायोग्य इन भाववाले होते हैं। इसीसे वे चौदह गुणस्थानोंमें विभाजित किये गये हैं।

१ मिथ्यादृष्टि—पहला गुणस्थान मिथ्या दृष्टि है। जिनकी दृष्टि मिथ्या होती है उन्हें मिथ्या दृष्टि कहते हैं। दृष्टि, शक्ति, श्रद्धा, प्रतीतिके विपरीत होनेसे वे जीव मिथ्या दृष्टि होते हैं। उन्हें धर्ममें शक्ति नहीं होती।

२ सासादन सम्यग्दृष्टि—अनन्तानुबन्धी कषायके उदयसे जिसका सम्यक्त्व नष्ट हो गया है और मिथ्यात्व कर्मके उदयसे उत्पन्न होनेवाले मिथ्यात्व परिणामको अभी प्राप्त नहीं हुआ है किन्तु मिथ्यात्वके अभिमुख है वह सासादन सम्यग्दृष्टि है। जीवकाण्ड गाथा २० में कहा है—सम्यग्दर्शन रूपी रत्न पर्वतसे गिरकर जो जीव मिथ्यात्वरूपी भूमिके अभिमुख है अतएव जिसका सम्यक्त्व नष्ट हो गया है वह जीव जबतक मिथ्यात्वमें नहीं आता तबतक सासादन सम्यग्दृष्टि कहलाता है।

३ सम्यग्मिथ्यादृष्टि—जिस जीवकी दृष्टि, श्रद्धा, शक्ति या प्रतीति समीचीन और मिथ्या दोनों प्रकारकी रिली-मिली होती है, जैसे बही और गुण मिले होते हैं, उन्हें पृथक् करना शक्य नहीं है, उसे सम्यग्मिथ्यादृष्टि कहते हैं।

४ असंयत सम्यग्दृष्टि—जिसकी दृष्टि या श्रद्धा समीचीन है वह सम्यग्दृष्टि है और संयमसे रहित सम्यग्दृष्टिको असंयत सम्यग्दृष्टि कहते हैं। इसके सम्बन्धमें जीवकाण्डमें कहा है—जो न तो इन्द्रियोंके विषयोंसे विरत है और न प्रस तथा स्वावर जीवोंकी हिंसासे विरत है, केवल जिन भगवान्के द्वारा उपदिष्ट तत्त्वोंका श्रद्धान करता है वह अविरत सम्यग्दृष्टि है।

५ संयतासंयत—जो संयत और असंयत दोनों होते हैं वे संयतासंयत हैं। इनके सम्बन्धमें जो. का. गा. ३१ में कहा है—

जो एकमात्र जिनदेवके वचनमें श्रद्धा रखते हुए एक ही समय त्रस हिंसासे विरत और स्थावर हिंसासे अविरत होता है वह विरताविरत या संयतासंयत है।

आगेंके सब गुणस्थान संयमी साधुओंके ही होते हैं।

६ प्रमत्त संयत—प्रकर्षसे मत्त जीवोंको प्रमत्त कहते हैं और अच्छी तरहसे विरत या संयमीको समत कहते हैं। जो प्रमत्त होते हुए भी संयमी है वह प्रमत्त संयत है। यहाँ प्रमादसे वही प्रमाद विवक्षित है जो संयमका घातक नहीं है। यहाँ प्रमत्त शब्द अन्त दोषक है जो छठेसे पहलेके सब गुणस्थानोंमें प्रमादका अस्तित्व सूचित करता है।

७ अप्रमत्त संयत—जो पन्द्रह प्रमादोंसे रहित संयमी है वे अप्रमत्त संयत हैं। इनके सम्बन्धमें जीवकाण्ड गा. ४६ में कहा है—जिसके समस्त प्रमाद नष्ट हो गये हैं, जो त्रत, गुण, धीलसे शोभित है। मोहनीय कर्मका न तो उपशम करता है न क्षय करता है। वह केवल ध्यानमें लीन रहता है वह अप्रमत्त संयत है। सातवें गुणस्थानसे आगेंके कुछ गुणस्थान दो श्रेणियोंमें विभाजित हैं—एक का नाम उपशम श्रेणी है और दूसरेका क्षयक श्रेणी। जिसमें जीव उत्तरोत्तर मोहका उपशम करता है वह उपशम श्रेणी है। उपशम श्रेणीके गुणस्थान हैं—अपूर्वकरण, अनिवृत्तिकरण, सूक्ष्म साम्पराय और उपशान्त कषाय। उपशान्त कषायमें चढ़कर जीव नियमसे गिरता है और समूहलनेपर पुनः ऊपर चढ़ सकता है। किन्तु क्षयक श्रेणिपर चढ़ा जीव मोहका क्षय करते हुए ऊपर चढ़कर मोक्ष प्राप्त करता है। क्षयक श्रेणिके गुणस्थान हैं—अपूर्वकरण, अनिवृत्तिकरण, सूक्ष्म साम्पराय, क्षीणमोह।

८ अपूर्वकरण—करणका अर्थ परिणाम है और जो पहले प्राप्त नहीं हुए उन्हें कहते हैं अपूर्व। ऐसे अपूर्व परिणामवाले जीव अपूर्वकरण कहे हैं। अपूर्वकरण रूप परिणामोंको धारण करनेवाले जीव मोहनीय कर्मको इषकीस प्रकृतियोंका क्षय अथवा उपशम करनेमें तत्पर होते हैं।

९ अनिवृत्तिकरण—एक समयवर्ती जीवोंके जिस प्रकार शरीरके आकार वर्णादि भिन्न-भिन्न होते हैं उस प्रकार जिन एक समयवर्ती सब जीवोंके परिणाम भिन्न-भिन्न न होकर समान ही होते हैं क्योंकि इस गुणस्थानमें एक समयमें एक ही परिणाम है, अपूर्वकरणकी तरह बहुत परिणाम नहीं होते, ऐसे समान परिणामवाले वे जीव अनिवृत्तिकरण गुणस्थानवर्ती होते हैं। उनका ध्यान अत्यन्त निर्मल होता है और वे उस ध्यानरूपी अभिनसे कर्मरूपी वनको जलानेवाले होते हैं।

१० सूक्ष्म साम्पराय—सूक्ष्म कषायको सूक्ष्म साम्पराय कहते हैं। अर्थात् जिन जीवोंके केवल सूक्ष्म लोभ कषायमात्र शेष रहती है, शेष समस्त मोहनीय कर्मका उपशम या क्षय हो जाता है वह सूक्ष्म साम्पराय संयमी कहलाते हैं।

११ उपशान्त कषाय वीतराग छद्मस्थ—जिनकी कषाय उपशान्त हो गई है उन्हें उपशान्त कषाय कहते हैं। जिनका राग नष्ट हो गया है उन्हें वीतराग कहते हैं। ज्ञानावरण, दर्शनावरण कर्मोंको छद्म कहते हैं, उनमें जो रहते हैं उन्हें छद्मस्थ कहते हैं। जो वीतराग होते हुए भी छद्मस्थ हैं वे वीतराग छद्मस्थ हैं। जो उपशान्त कषाय होने हुए वीतराग छद्मस्थ हैं वे उपशान्त कषाय वीतराग छद्मस्थ हैं। इस गुणस्थानमें समस्त कषाय (मोहनीयकर्म) उपशान्त हो जाती हैं अतः उन्हें उपशान्त कषाय कहते हैं।

१२ क्षीण कषाय वीतराग छद्मस्थ—जिनकी कषाय क्षीण हो गई है वे क्षीण कषाय हैं। और क्षीण कषाय होनेके साथ जो वीतराग छद्मस्थ हैं वे क्षीण कषाय वीतराग छद्मस्थ हैं। इनका सम्पूर्ण मोह नष्ट हो जाता है।

१३ सयोगकेवली—जिस ज्ञानमें इन्द्रिय, प्रकाश और मनकी अपेक्षा नहीं होती उसे केवल अर्थात् असाहाय कहते हैं। वह केवलज्ञान जिनके होता है उन्हें केवली कहते हैं। और मन, वचन, कायकी प्रवृत्तिको योग कहते हैं। जो योग सहित होते हैं उन्हें सयोग कहते हैं। इस तरह जो योग सहित केवल ज्ञानी होते हैं उन्हें सयोगकेवली कहते हैं। इसमें जो सयोग पद है वह नीचेके सब गुणस्थानोंमें योगका अस्तित्वसूचक है।

१४ अयोगकेवली—जिनके योग नहीं होता वे अयोग होते हैं। ऐसे योगरहित केवल ज्ञानी अयोग केवली होते हैं। जीवकाण्ड, गा ६५ में कहा है, जिन्होंने अठारह हजार शीलके स्वामित्वको प्राप्त कर लिया है, जिनके सम्पूर्ण कर्मोंका आस्रव रुक गया है, तथा नवीन कर्म बन्धनसे भी रहित हैं वे अयोग केवली होते हैं। इन चौदह गुणस्थानोंसे रहित सिद्ध जीव होते हैं। वे कृतकृत्य हो चुके हैं। उन्होंने अपना सब करणीय कर लिया है, कुछ करना शेष नहीं है। उनके सब कर्म बन्धन नष्ट हो गये हैं।

इस प्रकार मिथ्यात्वसे ऊपर चढते हुए मोक्षमार्गी समारी जीवोंके भावोंके उतार-चढावको लेते हुए ये चौदह गुणस्थान कहे गये हैं। ये समस्त संसारी जीवोंकी हीन और उच्चदशाका चित्र उपस्थित करके मनुष्यको अपना विकासकी प्रेरणा देते हैं।

मार्गणा

मार्गणाका अर्थ है खोजना। चौदह गुणस्थान जिसमें या जिनके द्वारा खोजे जाते हैं उन्हें मार्गणा कहते हैं। जीवकाण्ड गा. १४१ में कहा है कि परमाणुमें जीव जिस प्रकार देखे गये हैं उसी प्रकारसे वे जिन नारक आदि पर्यायोंमें या जिन नारक आदि पर्यायोंके द्वारा खोजे जाते हैं वे मार्गणा हैं और वे चौदह हैं। गति, इन्द्रिय, काय, योग, वेद, कषाय, ज्ञान, संयम, दर्शन, लेख्या, भव्यत्व, सम्पत्त्व, संज्ञी, आहार। इनमें या इनके द्वारा जीवोंको खोजा जाता है।

१. गति—गति नाम कर्मके उदयसे जीवोंको जो चेष्टाविशेष होती है उसे गति कहते हैं अथवा जिसके निमित्तसे जीव चतुर्गतिमें जाते हैं उसे गति कहते हैं। गति चार है—नरक गति, तिर्यचगति, मनुष्यगति, देव गति। नरक गतिमें और देवगतिमें प्रारम्भके चार ही गुणस्थान होते हैं। तिर्यचगतिमें प्रारम्भके पाँच होते हैं, मनुष्यगतिमें चौदह गुण स्थान होते हैं।

२. इन्द्रिय—इन्द्र अर्थात् आत्माके चित्तविशेषको जिनके द्वारा वह जानता है इन्द्रिय कहते हैं। वे पाँच हैं—स्पर्शन, रसना, घ्राण, श्रुति, श्रोत्र ये इन्द्रियाँ क्रमसे एक-एक बढती हुई होती हैं। इसीसे जीव एकेन्द्रिय, दो इन्द्रिय, तीन इन्द्रिय, चौद्विन्द्रिय और पंचेन्द्रिय होते हैं। पृथ्वीकायिक, जलकायिक, अग्नि-कायिक, वायुकायिक और वनस्पति कायिक जीव एकेन्द्रिय होते हैं। उन्हें ही स्थावर कहते हैं। तिर्यच एकेन्द्रिय से लेकर पंचेन्द्रिय तक होते हैं। किन्तु नारकी मनुष्य और देव पंचेन्द्रिय ही होते हैं। पंचेन्द्रिय मनरहित और मन सहित भी होते हैं, उन्हें क्रमसे असंज्ञी और संज्ञी कहते हैं। एकेन्द्रियसे चौद्विन्द्रियतक सब मन रहित असंज्ञी होते हैं। इनमें पहला ही गुणस्थान होता है। असंज्ञी पंचेन्द्रियके भी पहला गुणस्थान होता है। संज्ञी पंचेन्द्रियके ही चौदह गुणस्थान हो सकते हैं।

३. काय—काय शरीरको कहते हैं। उसके दो भेद हैं। स्थावर और त्रस, एकेन्द्रिय जीवोंको स्थावर कहते हैं, उनके पाँच भेद पृथिवीकाय आदि हैं। और दो इन्द्रियसे लेकर पंचेन्द्रिय तकको त्रस कहते हैं। स्थावरोंके एक पहला ही गुण स्थान होता है। त्रसोंके चौदह तक हो सकते हैं।

४. योग मार्गणा—मन वचन कायके निमित्तसे होने वाली क्रियासे युक्त आत्माके जो शक्ति विशेष उत्पन्न होती है जो कर्मके प्रवृत्तमें कारण है उसे योग कहते हैं। योगके तीन भेद हैं, मनोयोग, वचनयोग, काययोग। मनोयोगके चार भेद हैं सत्य, असत्य, उभय, अनुभय। इसी तरह वचनयोगके भी चार भेद हैं।

सत्य और अनुभय मनोयोग संज्ञीमिथ्यादृष्टिसे लेकर सयोगकेवली पर्यन्त गुणस्थानोंमें होता है। असत्य मनोयोग और उभयमनोयोग संज्ञीमिथ्यादृष्टिसे लेकर क्षीणकषाय पर्यन्त होता है।

अनुभय वचन योग दोइन्द्रियसे लेकर सयोगकेवली पर्यन्त होता है। सत्यवचनयोग संज्ञीमिथ्यादृष्टिसे लेकर सयोगकेवली पर्यन्त होता है। असत्य वचय योग और उभय वचन योग संज्ञी मिथ्यादृष्टिसे लेकर क्षीणकषाय पर्यन्त होते हैं।

काय योगके सात भेद हैं—औदारिक काययोग, औदारिक मिश्र काययोग, वैक्रियिककाययोग, वैक्रियिक मिश्रकाययोग, आहारकाययोग, आहारकमिश्रकाय योग, कामणकाययोग। उदार अर्थात् महत्शरीरको औदारिक कहते हैं। उसके निमित्तसे होनेवाले योगको औदारिक काययोग कहते हैं। औदारिक जबतक पूर्ण नहीं होता तबतक मिश्र कहलाता है, उसके द्वारा होनेवाला योग औदारिक मिश्रकाययोग है। अनेक गुणों और ऋद्धियोंसे युक्त शरीरको वैक्रियिक शरीर कहते हैं। उसके द्वारा होनेवाले योगको वैक्रियिक काय योग कहते हैं। वैक्रियिक शरीर जबतक पूर्ण नहीं होता तबतक वैक्रियिक मिश्र कहलाता है। उसके द्वारा जो योग होता है वह वैक्रियिक मिश्रकाययोग है। जिसके द्वारा मुनि सम्बेद होने पर सूक्ष्म अर्थोंको ग्रहण करता है उसे आहारक शरीर कहते हैं, उससे जो योग होता है उसे आहारक काययोग कहते हैं। जबतक आहारक शरीर पूर्ण नहीं होता तब तक उसे आहारक मिश्र कहते हैं और उससे होनेवाले योगको आहारक मिश्र योग कहते हैं। कर्म ही कामण शरीर है। उसके निमित्तसे जो योग होता है वह कामणकाय योग है। तिर्यच और मनुष्योंके औदारिककाय योग औदारिक मिश्रकाययोग होते हैं। देवो और नारकियोंके वैक्रियिककाययोग और वैक्रियिक मिश्र काय योग होते हैं। ऋद्धि प्राप्त मुनियोंके आहारक काययोग आहारक मिश्रकाययोग होते हैं। विग्रहगतिये स्थित चारों गतिथोके जीवोंके तथा प्रतर और लोकपूरण समुद्रघातको प्राप्तकेवलजिनके कामणकाययोग होता है।

औदारिककाययोग, औदारिक मिश्रकाययोग, सयोग केवली पर्यन्त गुणस्थानोंमें होते हैं। वैक्रियिक काययोग वैक्रियिक मिश्र काययोग प्रारम्भके चार गुणस्थानोंमें होते हैं। आहारक काययोग आहारक मिश्र काययोग एक प्रमत्त संयत गुणस्थानमें ही होता है। कामणकाययोग विग्रहगतिये तथा संयोगकेवलीके समुद्रात समयमें हो होता है।

वेद मार्गणा—वेद तीन हैं स्त्रीवेद, पुरुषवेद, नपुंसक वेद। स्त्रीवेद और पुरुषवेद असंज्ञी मिथ्यादृष्टिसे लेकर अनिवृत्ति गुणस्थान पर्यन्त होते हैं। नपुंसक वेद एकेन्द्रियसे लेकर अनिवृत्ति गुणस्थान पर्यन्त होता है। उसके बादके सब गुणस्थानवाले जीव वेद रहित होते हैं। मूल वेदके दो भेद हैं—द्रव्यवेद और भाववेद। शरीरमें जो स्त्री या पुरुषका चिह्न होता है लिंग योनि आदि वह द्रव्यवेद है। द्रव्यवेद तो शरीरके साथ सटा रहता है। रमणकी भावनाका नाम भाववेद है। वही नीचें गुणस्थान तक रहता है। उक्त कथन भाववेदकी अपेक्षा है।

नारकी सब नपुंसक वेदी होते हैं। एकेन्द्रियसे लेकर चौइन्द्रिय पर्यन्त सब तिर्यच भी नपुंसक वेदी होते हैं। असंज्ञी पंचेन्द्रियसे लेकर सब तिर्यचोंमें तीनों वेद होते हैं। मनुष्योंमें भी तीनों वेद होते हैं। देवोंमें स्त्री-पुरुष दो ही वेद होते हैं।

कषाय मार्गणा—क्रोध, मान, माया, लोभको कषाय कहते हैं। प्रत्येकके चार-चार भेद दुष्टान्त द्वारा जीवकाण्डमें कहे हैं। क्रोधके चार भेद—पत्थरकी लकीर, पृथ्वीकी रेखा, धूलकी रेखा और जलकी रेखाके समान। अर्थात् जैसे ये रेखायें होती हैं जो नहीं मिटती या वेर सवेर मिटती हैं उसी तरह क्रोध कषाय है। मानके चार भेद हैं—पर्वतके समान, हड्डीके समान, काष्ठीके समान और वेतके समान। विनम्र न होनेका नाम मान है। पर्वत कभी नमता नहीं है और वंत श्रुत नम जाता है। उसी तरह मानके चार प्रकार हैं।

मायाके चार प्रकार हैं—बौद्धकी अङ्ग, भेदेके सींग, बैलका मूतना और खुरपाके समान। जैसे इनमें टेढ़ापना अधिक-कम होता है वही स्थिति मायाकी है।

लोभके चार प्रकार हैं—कृमिरागके समान, गाड़ीके बक्केके मलके समान, शरीरके मलके समान और हल्दीके रंगके समान। जैसे-जैसे इनका रंग गाढ़ा-सुल्का होता है वैसे ही लोभ भी होता है।

क्रोध, मम, माया, कषाय, एकेन्द्रियसे लेकर अनिवृत्ति, गुणस्थान पर्यन्त होती हैं। लोभकषाय सूक्ष्मसाम्पराय गुणस्थान पर्यन्त होती है। अन्तके लोभ चार गुणस्थान कषाय रहित हैं।

७. ज्ञानमार्गणा—इसके जाठ भेद हैं—मति अज्ञानी, श्रुत अज्ञानी, विभंगज्ञानी, मतिज्ञानी, श्रुतज्ञानी, अवधिज्ञानी, मनःपर्ययज्ञानी, केवलज्ञानी। जो जानता है उसे ज्ञान कहते हैं। ज्ञान दो प्रकारका है—प्रत्यक्ष और परोक्ष। परोक्षके दो भेद हैं—मतिज्ञान और श्रुतज्ञान। पाँच इन्द्रियों और मनसे जो पदार्थका ग्रहण होता है उसे मतिज्ञान कहते हैं। मतिज्ञानपूर्वक जो विशेष ज्ञान होता है वह श्रुतज्ञान है। जो श्रुतज्ञान शब्दके निमित्तसे होनेवाले मतिज्ञानपूर्वक होता है उसके दो भेद हैं—अंग श्रुत और अंगबाह्य। अंगश्रुतके बारह भेद हैं और अंगबाह्यके चौदह भेद हैं। जीवकाण्डमें श्रुतज्ञानके भेदोंका विस्तारसे कथन ज्ञानमार्गणाधिकारमें है। इन्द्रियोंसे होनेवाले मिथ्यात्व सहित ज्ञानको मति अज्ञान कहते हैं और उस पूर्वक होनेवाले विशेष ज्ञानको श्रुत अज्ञान कहते हैं। और मिथ्यात्व सहित अवधिज्ञानको विभंग कहते हैं। प्रत्यक्ष ज्ञानके तीन भेद हैं—अवधिज्ञान, मनःपर्ययज्ञान, केवलज्ञान। सम्पूर्ण मूर्त पदार्थोंको इन्द्रियादिकी सहायताके बिना साक्षात् जाननेवाले ज्ञानको अवधिज्ञान कहते हैं। इसके दो भेद हैं—भवप्रत्यय और गुणप्रत्यय। तथा वैशावधि, परमावधि, सर्वावधि भेद विषयोंको जाननेकी अपेक्षासे हैं। मनका आशय लेकर मनोगत विचारोंको साक्षात् जाननेवाले ज्ञानको मनःपर्यय कहते हैं। अर्थात् जिसका भूतकालमें चिन्तन किया है, अथवा भविष्यकालमें चिन्तन होगा, अथवा जो अर्धचिन्तत है इत्यादि अनेक भेद रूप दूसरेके मनमें स्थित पदार्थको जो जानता है वह मन पर्ययज्ञान है। त्रिकालवर्ती समस्त पदार्थोंको साक्षात् जाननेवाले ज्ञानको केवलज्ञान कहते हैं। एकेन्द्रियसे सासादन सम्यग्दृष्टि गुणस्थान पर्यन्त मति अज्ञानी श्रुत अज्ञानी जीव होते हैं। विभंगज्ञान संज्ञी मिथ्यादृष्टि जीवोंके तथा सासादन सम्यग्दृष्टी जीवोंके होता है। सम्यग्मिथ्यादृष्टि गुणस्थानमें आदिके तीनों ही ज्ञान-अज्ञानसे मिश्रित होते हैं। मतिज्ञान, श्रुतज्ञान, अवधिज्ञान ये तीनों असयत सम्यग्दृष्टीसे लेकर क्षीण-कषाय गुणस्थान पर्यन्त होते हैं। मनःपर्ययज्ञान प्रमत्तसंयतसे लेकर क्षीणकषाय गुणस्थान पर्यन्त होता है। केवलज्ञान सयोगकेवली अयोगकेवली और सिद्धीमें होता है।

८. संयम मार्गणा—इसके भेद इस प्रकार हैं—सांख्यिक, छेदोपस्थापना, परिहारविशुद्धि, सूक्ष्मसाम्पराय, यथास्थान, संयतासंयत और असंयत। मैं सभी प्रकारके सावधयोगका त्याग करता हूँ इस प्रकार सर्व-सावधयोगके त्यागको सामायिक संयम कहते हैं। उस एक व्रतको छेद करके अर्थात् दो-तीन आदि भेद करके व्रतोंके धारण करनेको छेदोपस्थापना संयम कहते हैं। तीस वर्ष तक इच्छानुसार भोग भोगकर सामायिक संयम और छेदोपस्थापना संयमको धारण करके प्रत्यास्थान पूर्वमें पारंगत होकर जिसने तपोविशेषसे परिहार श्रद्धिको प्राप्त कर लिया है ऐसा जीव तीर्थकरके पादमूलमें परिहार विशुद्धि संयमको धारण करता है। इस प्रकार संयमको धारण करके जो उठना-बैठना, भोजन करना आदि सब व्यापारोंमें प्राणियोंकी हिंसाके परिहारमें दक्ष होता है उसके परिहार विशुद्धि संयम होता है। साम्पराय कषायको कहते हैं। जिसकी कषाय सूक्ष्म हो गयी है उसे सूक्ष्म साम्पराय कहते हैं। सामायिक और छेदोपस्थापना संयमको धारण करनेवाले साधु जब अत्यन्त सूक्ष्म कषायवाले हो जाते हैं तब उनके सूक्ष्म साम्पराय संयम होता है। सम्पूर्ण कषायोंका अभाव होनेपर यथास्थान संयम होता है।

प्रमत्तसंयतसे लेकर अयोगकेवलीपर्यन्त सब मनुष्य संयमी होते हैं। सामायिक और छेदोपस्थापना प्रमत्तसंयतसे लेकर अनिवृत्तिगुणस्थान पर्यन्त होते हैं। परिहारविशुद्धि संयम प्रमत्तसंयत-अप्रमत्तसंयत दो

गुणस्थानोंमें होता है। सूक्ष्म साम्पराय संयम एक सूक्ष्म साम्पराय गुणस्थानमें होता है। यथास्थान संयम अन्तके चार गुणस्थानोंमें होता है। संयतासंयत एक संयतासंयत या वेशसंयत गुणस्थानमें ही होता है। असंयम एकेन्द्रियसे लेकर चतुर्थ गुणस्थान पर्यन्त होता है।

९. दर्शनमार्गाणा—इसके चार भेद हैं—चक्षुदर्शन, अचक्षुदर्शन, अवधिदर्शन, केवलदर्शन। चक्षुके द्वारा ज्ञानमध्य पदार्थके ग्रहणको चक्षुदर्शन कहते हैं। शेष इन्द्रिय और मनसे जो प्रतिभास होता है उसे अचक्षुदर्शन कहते हैं। परमाणुसे लेकर अन्तिम स्कन्ध पर्यन्त भूर्त पदार्थोंके प्रत्यक्ष प्रतिभासको अवधिदर्शन कहते हैं। लोक-अलोकको प्रकाशित करनेवाला केवलदर्शन है जो केवलज्ञानके साथ होता है। शेष दर्शन ज्ञानसे पूर्व होते हैं। चक्षुदर्शन चौद्विन्द्रियसे लेकर क्षीणकषाय गुणस्थान पर्यन्त होता है। अचक्षुदर्शन एकेन्द्रियसे लेकर क्षीणकषाय गुणस्थान पर्यन्त होता है। अवधिदर्शन असंयत सम्पद्दृष्टीसे लेकर क्षीणकषाय गुणस्थान पर्यन्त होता है। विभंगदर्शनका अन्तर्भाव अवधिदर्शनमें होता है। मनःपर्ययज्ञान मतिपूर्वक होता है इसलिए मनःपर्यय दर्शन नहीं है।

केवलदर्शन सयोगकेवली, अयोगकेवली और सिद्धोके होता है।

१०. लक्ष्यमार्गाणा—कषायसे अनुरजित योग प्रवृत्तिको लक्ष्या कहते हैं। कषायका उदय छह प्रकार है—तीव्रतम, तीव्रतर, तीव्र, मन्द, मन्दतर, मन्दतम। अतः लक्ष्या भी छह हो जाती है—कृष्णलक्ष्या, नीललक्ष्या, कापोतलक्ष्या, तेजोलक्ष्या, पद्मलक्ष्या और शुक्ललक्ष्या। इनकी पहचान—तीव्र क्रोधका होना, वैरको न छोड़ना, धर्म और दयासे रहित होना, मन्द होना, विवेकहीन होना, पाँच इन्द्रियोंके विषयोका लम्पटी होना, मानी और मायावी होना कृष्णलक्ष्यावालेके लक्षण हैं। अतिनिद्रालु होना, दूरसंकोठगनेमें दक्ष होना, घनबान्धमें तीव्र लालसाका होना नीललक्ष्यावालेके लक्षण है। दूरसंकोठ क्रोध करना, निन्दा करना, उन्हें दुःख देना, उनपर दोष लगाना, उनका विद्वेष नहीं करना, अपनी स्तुति सुनकर सन्तुष्ट होना, युद्धमें मरनेकी चाहना होना, कार्य-अकार्यको न देखना कापोतलक्ष्यावालेके लक्षण हैं।

जो कार्य-अकार्य, सेव्य असेव्यको जानता है, समदर्शी है, दया-दानमें तत्पर है, कोमल परिणामी है वह पीतलक्ष्यावाला है। त्यागी, भद्रपरिणामी, निर्मल, कार्य करनेमें उद्यत होना, गुरुजनोंकी पूजामें रत होना पद्मलक्ष्यावालेके लक्षण हैं।

पक्षपात नहीं करना, निदान नहीं बाँधना, सबके साथ समान व्यवहार करना, इष्ट-अनिष्ट पदार्थोंमें राग-द्वेष नहीं करना शुक्ललक्ष्यावालेके लक्षण हैं।

कृष्ण, नील, कापोतलक्ष्या एकेन्द्रियसे लेकर असंयत सम्पद्दृष्टी गुणस्थान पर्यन्त होती है। पीत और पद्मलक्ष्या सत्रीमिथ्यादृष्टीसे लेकर अप्रमत्त संयत गुणस्थान पर्यन्त होती है। शुक्ललक्ष्या सत्रीमिथ्यादृष्टीसे लेकर सयोगकेवली गुणस्थान पर्यन्त होती है। तेरहवें गुणस्थानसे आगे सभी जीव लक्ष्यारहित होते हैं।

११. भव्यत्वमार्गाणा—जिन्हें आगे मुक्ति प्राप्त होगी उन्हें भव्य कहते हैं। उनके चौदहों गुणस्थान होते हैं। अभव्यके केवल एक मिथ्यादृष्टि गुणस्थान ही होता है। भव्यत्व और अभव्यत्वभाव कर्मजन्य नहीं है, स्वामाबिक है।

१२. सम्यक्त्वमार्गाणा—जिन्हेन्द्रदेवके द्वारा उपदिष्ट छह द्रव्यों, पाँच अस्तिक्रमों और नौ पदार्थोंका श्रद्धान करनेको सम्यक्त्व कहते हैं। उसके तीन भेद हैं—दर्शनमोहनीयके सर्वथा क्षय हो जानेपर जो निर्मल श्रद्धान होता है वह क्षान्तिक सम्यक्त्व है। वह सम्यक्त्व श्रद्धानको भ्रष्ट करनेवाले वचनोक्ते, युक्तिमोक्ते, भयकारक रूपोक्ते, अधिक क्या तीनों लोकोक्ते भी श्रद्धानसे विचलित नहीं होता।

सम्यक्त्व मोहनीय प्रकृतिका उदय रहते हुए पदार्थोंका जो बल, मलिन और अगाधदोषसे मुक्त श्रद्धान होता है वह वेदक सम्यक्त्व है। दर्शनमोहके उपशमसे क्रीचकके नीचे बैठ जानेसे निर्मल जलके समान जो निर्मल श्रद्धान होता है वह उपशम सम्यक्त्व है।

साधक सम्पत्त्व असंयतसम्यग्दृष्टी गुणस्थानसे लेकर अयोगकेवली गुणस्थान पर्यन्त होता है। वेदक सम्पत्त्व असंयतसम्यग्दृष्टी गुणस्थानसे लेकर अग्रमत संयत गुणस्थान पर्यन्त होता है। उपशम सम्पत्त्व असंयत सम्यग्दृष्टी गुणस्थानसे लेकर उपशान्त कषाय गुणस्थान पर्यन्त होता है। सासावन सम्यग्दृष्टी, सम्यक्-मिथ्यादृष्टि और मिथ्यादृष्टि अपने-अपने गुणस्थानमें होते हैं।

१३. संज्ञी मार्गणा—इसके दो भेद हैं—संज्ञी और असंज्ञी। मन सहित जीवोंको सज्ञी और मन रहित जीवोंको असंज्ञी कहते हैं। संज्ञी मिथ्यादृष्टिसे क्षीणकषाय गुणस्थान पर्यन्त होता है। असंज्ञीके प्रथम ही गुणस्थान होता है। एकेन्द्रियसे लेकर असंज्ञी पंचेन्द्रिय पर्यन्त जीव असंज्ञी होते हैं।

१४. आहार मार्गणा—सोन शरीर और छह पर्याप्तियोंके योग्य पुद्गलोंके ग्रहण करनेका नाम आहार है। एकेन्द्रियसे लेकर सयोगकेवली पर्यन्त जीव आहारक होते हैं। विग्रह गतिको प्राप्त मिथ्यादृष्टि, सासावन सम्यग्दृष्टी और असंयत सम्यग्दृष्टी तथा समुद्घात करते हुए केवली, अयोगकेवली और सिद्ध अनाहारक होते हैं।

इस प्रकार ये गुणस्थानों और मार्गणाओंका संक्षिप्त विवेचन है। जीवकाण्डमें इसीका विस्तार है।

गोम्मटसारकी टीकाएँ

लगभग पाँच दशक पूर्व भारतीय जैन सिद्धान्त प्रकाशिनी संस्था कलकत्ताके अन्तर्गत गान्धी हरि-भाई वेवकरण जैन ग्रन्थमालासे गोम्मटसारका बहुत्वसंकरण प्रकाशित हुआ था। उसमें मूलग्रन्थके साथ दो संस्कृत टीकाएँ तथा एक दुबारी भाषा टीका दी गयी थी। संस्कृत टीकाओंका नाम जीवतत्त्वप्रदीपिका और मन्दप्रबोधिका है और दुबारी भाषा टीकाका नाम सम्यग्ज्ञानचन्द्रिका है। ग्रन्थके मुखपृष्ठपर जीवतत्त्व-प्रदीपिका टीकाको केशववर्णीकृत और मन्दप्रबोधिकाको अमयचन्द्राचार्यकृत अंकित किया है तथा सम्यग्ज्ञान-चन्द्रिकाके कर्ता पं. टोडरमलजी हैं।

इस तरह उस समय तक उपलब्ध टीकाओंके साथ इस संस्करणका सर्वप्रथम प्रकाशन हुआ था। और उसके साथ ही तीनों टीकाएँ भी प्रथम बार ही प्रकाशमें आयी थीं। इन तीनों टीकाओंमेंसे मन्द-प्रबोधिका तो अपूर्ण है। मुद्रित संस्करणमें जीवकाण्डकी माथा ३८३ तक ही यह टीका मुद्रित है। अतः यह टीका पूर्ण ग्रन्थपर नहीं है। केवल एक जीवतत्त्वप्रदीपिका टीका और तदनुसारी सम्यग्ज्ञानचन्द्रिका टीका ही परिपूर्ण हैं।

जीवतत्त्वप्रदीपिका टीकाके कर्तृत्वमें भ्रम

जैसा ऊपर लिखा है कि इस संस्करणके मुखपृष्ठपर जीवतत्त्वप्रदीपिकाका कर्ता केशववर्णीको लिखा है। इस टीकाकी भाषा टीका करनेवाले पं. टोडरमलजीने भी इसे केशववर्णीकृत लिखा। उन्होंने अपनी भाषा टीकाके अन्तमें लिखा है—

केशववर्णी भग्यविचार कर्णाटक टीका अनुसार ।
संस्कृत टीका कीनी यहू नो अशुद्ध सो शुद्ध करेहू ॥

यह हिन्दी पद्य जीवतत्त्वप्रदीपिका टीकाके अन्तिम पद्यका ही अनुवाद है और उसी पद्यकी अशुद्धि-के कारण यह भ्रम प्रवर्तित हुआ कि संस्कृत जीवतत्त्वप्रदीपिका टीका केशववर्णीकृत है और वह जिस कर्णाटकभूतिकाके आधारपर रची गयी है वह चामुण्डराय विरचित है क्योंकि गोम्मटसारके अन्तमें उसके रचयिता मेमिचन्द्राचार्यने चामुण्डरायकी एक भूतिका निर्देश करते हुए उसका नाम वीरमार्तण्डी लिखा है। वीर मार्तण्ड चामुण्डरायकी एक उपाधि थी। किन्तु इस टीकाका कोई पता नहीं चलता।

एच. डॉ. ए. एन. उपाध्येके एक लेखका हिन्दी अनुवाद अनेकान्त वर्ष ४, कि. १, पृ. ११३ पर 'गोम्मटसारकी जीवतत्त्वप्रदीपिका टीका, उसका कर्तृत्व और समय' शीर्षकसे प्रकाशित हुआ था। उसमें विद्वान् लेखकने विद्वानोंमें प्रचलित इस भ्रमका निवारण सप्रमाण किया था कि संस्कृत जीवतत्त्वप्रदीपिका टीकाके कर्ता केशववर्णा हैं और उन्होंने किसी कर्णाटकवृत्तिके आधारपर उसे रचा है। इससे पूर्वमें केशववर्णाकी कर्णाटकवृत्तिसे विद्वान् अपरिचित थे। डॉ. उपाध्येने ही अपने उस लेखमें उससे उद्धरण उपस्थित करके उसके ज्ञाथमें संस्कृत टीकाको तुलना करते हुए संस्कृत टीकाको उसकी अनुगामिनी बतलाया था।

संस्कृत टीकाके रचयिताने, जिनका नाम नेमिचन्द्र है अपनी टीका प्रारम्भ करते हुए प्रथम संयुक्त श्लोक कहा है—

नेमिचन्द्रं जिनं नत्वा सिद्धं श्रीज्ञानभूषणम् ।

वृत्ति गोम्मटसारस्य कुर्वे कर्णाटवृत्तित् ।।

इसमें वह स्पष्ट कहते हैं कि मैं कर्णाटवृत्तिके आधारसे गोम्मटसारकी टीका करता हूँ। किन्तु वह कर्णाटवृत्ति किसकी है, उसका नाम क्या है इसका निर्देश वह नहीं करते। परन्तु अपनी टीकाके अन्तमें वह लिखते हैं—

'भित्वा कर्णाटिकी वृत्ति वणिश्रीकेशवैः कृताम् ।

कृतैर्यमम्यथा किञ्चित् विशोध्यं तद्बहुश्रुतैः ॥'

'इसमें स्पष्ट कहा है कि केशववर्णाकृत कर्णाटक वृत्तिका आश्रय लेकर यह संस्कृत टीका रची गयी है।' किन्तु भ्रम फैलनेका कारण अशुद्ध पाठ है जो कलकत्ता संस्करणमें छपा है। उसमें 'वणिश्रीकेशवैः कृतैः' छपा है। 'कृतैः' के स्थानमें कृति' पाठ होनेसे यह भ्रम प्रवर्तित हुआ।

पं टोडरमलजीने इसीका पद्यानुवाद किया है जो ऊपर दिया गया है—

इस पद्यानुवादका भी यही अर्थ है कि केशववर्णाोंने कर्णाटक टीकाके अनुसार संस्कृत टीका रची है। उन्होंने अपनी टीकामें अन्ध्र भी केशववर्णाको ही संस्कृत टीकाकार लिखा है।

जीवकाण्ड कलकत्ता संस्करण पृ. ७५५ पर उनकी टीकामें स्पष्ट छपा है—केशववर्णा संस्कृत टीकाकार।

पण्डित टोडरमलजी तो महाविद्वान् थे। उनके सामने भी 'वणिश्रीकेशवैः कृति.' पाठ आया प्रतीत होता है। शुद्ध पाठ 'कृता' नहीं आया। उसीसे यह भ्रम प्रवर्तित हुआ है, क्योंकि उन्हीकी टीकाके आधारपर ही गोम्मटसारका पठन-पाठन चला है। संस्कृत टीकाका वाचन तो इस कालमें किसी विरल ही विद्वान्ने किया हो।

अब तो केशववर्णाको कर्णाटक टीकाके प्रकाशमें यह हस्तामलकवत् स्पष्ट है कि जीवतत्त्वप्रदीपिका नामक संस्कृत टीका उनकी कृति नहीं है। किन्तु उनकी कर्णाटक वृत्तिका नाम भी जीवतत्त्वप्रदीपिका ही है जो प्रत्येक अधिकांशके अन्तमें आता है। संस्कृत टीकाकारने उसे भी ज्योंका त्यों अपना लिया है। उसमें भी परिवर्तन नहीं किया इससे भी भ्रमको बल मिल सका है।

इस तरह वर्तमानमें गोम्मटसारपर तीन टीकाएँ उपलब्ध हैं—अभयचन्द्राचार्यकृत मन्दप्रबोधिका, केशववर्णाकृत कर्णाटकवृत्ति और तदनुसारो संस्कृत टीका। इनमेंसे प्रथम अपूर्ण है। शेष दोनों परिपूर्ण हैं। किन्तु यह कहुना ही उचित होगा कि गोम्मटसारपर केवल एक ही टीका उपलब्ध है और वह है जीवतत्त्वप्रदीपिका। उसका मूल रूप कुछ संस्कृत मिश्रित कर्णाटक भाषामें है। उसके कर्ता केशववर्णा हैं। उसीका संस्कृत रूपान्तर संस्कृत टीका है। उसमें केशववर्णाकी टीकासे नवीन कुछ भी नहीं है किन्तु कहीं-कहीं उसमें प्रयुक्त गणितादिकी प्रक्रियाको संक्षिप्त ही कर दिया गया है। किन्तु उसके इस संस्कृत रूपान्तरने ही

जीवतत्त्वप्रदीपिका टीकासे स्वाध्यायी जनोंको लाभान्वित किया है। उसका यह संस्कृत रूपान्तर न होता तो पं. टोडरमलजी हुंडारी भाषामें उसका अनुवाद नहीं कर सकते थे।

मन्दप्रबोधिका टीका

यह अपूर्ण टीका गीम्मटसार जीवकाण्डकी तीन सौ तैरासी गाथा पर्यन्त ही उपलब्ध है। अर्थात् उसके आधे भागसे कुछ अधिकपर ही है। कलकत्ता संस्करणमें प्रथम संस्कृत जीवतत्त्वप्रदीपिका दी गयी है उसके नीचे मन्दप्रबोधिका दी गयी है। गाथा ३८३ के नीचे प्रथम जीवतत्त्व प्रदीपिका देकर मन्दप्रबोधिकाके सामने एक वाक्य दिया है—

‘श्रीमदभयचन्द्रसैद्धान्तचक्रवर्तिविहितव्याख्यानं विश्रान्तमिति कर्णाटवृत्त्यनुसारमनुवदति।’

अर्थात् श्रीमान् अभयचन्द्र सिद्धान्तचक्रवर्तीके द्वारा किया गया व्याख्यान (टीका) समाप्त हुआ, इसलिए कर्णाटवृत्तिके अनुसार अनुवाद करता हूँ।

यह वाक्य किसका हो सकता है ? केशववर्णकी टीकामें तो इस प्रकारका वाक्य नहीं है, न वह ऐसा लिख ही सकते हैं क्योंकि उनकी टीका ही कर्णाटवृत्ति है। वह उसके अनुसार अनुवाद करनेकी बात क्यों लिखेंगे ? यह वाक्य तो संस्कृत जी. प्र. टीकाके रचयिताका हो हो सकता है। हमारे पास गोम्मटसार जीवकाण्डकी जो हस्तलिखित प्रति है उसमें वह पत्र ही नहीं है। फिर भी हमें यह वाक्य उनका ही प्रतीत होता है। किन्तु उसपर भी यह आशंका होना स्वाभाविक है कि संस्कृत जी. प्र. के कर्ता तो प्रारम्भमें ही यह लिख चुके हैं कि कर्णाटवृत्तिका आश्रय लेकर मैं यह टीका लिखता हूँ। ऐसी स्थितिमें मन्दप्रबोधिकाके समाप्त होनेपर उन्होंने ऐसा क्यों लिखा ? इसके समाधानके लिए हमें तीनो टीकाओंका मिलान करना आवश्यक प्रतीत हुआ। और उससे यह निष्कर्ष निकला कि तीनोंकी वाक्य रचना और विषय वर्णनमें बहुत साम्य है। अन्तर केवल कर्णाटक भाषागत है। अर्थात् मन्दप्रबोधिकाके संस्कृत वाक्य तथा कर्णाटवृत्तिके कन्नड वाक्योंमें भी समानता है अतः कर्णाटवृत्तिका आश्रय लेकर संस्कृत जीव प्रदीपिकाकी रचना करनेवालेने कर्णाटवृत्तिका संस्कृत रूपान्तर करनेमें मन्दप्रबोधिकासे मदद ली हो यह सम्भव है। मन्दप्रबोधिका समाप्त होनेपर उन्हें केवल कर्णाटवृत्तिका ही आश्रय लेना पड़ा है उसीकी सूचना उन्होंने इस वाक्यके द्वारा की प्रतीत होती है।

इसका स्पष्ट आशय यह है कि केशववर्णके सामने कर्णाटवृत्ति रचते समय मन्दप्रबोधिका वर्तमान थी। उन्होंने अपनी कन्नड वृत्तिमें उसके रचयिता अभयचन्द्र चक्रवर्तीका निर्देश किया है। यह बात डॉ. ए. एन. उपाध्येने अपने उक्त लेखमें तीनों टीकाओंसे एक उद्धरण देकर स्पष्ट की है। हम भी यहाँ उस उद्धरणको देनेका लोभ संवरण नहीं कर सकते। वह उद्धरण इस प्रकार है—

देशविरदे पमत्ते इदरे य खत्रोव समिय भावो दु।

सो खलु चरित्तमोहं पडुच्च भणियं तहा उवरि ॥१३॥

मन्दप्रबोधिका—

देशविरते प्रमत्तविरते इतरस्मिन्नप्रमत्तविरते च क्षायोपशमिकचारित्रलक्षण एव भावो वर्तते। देशविरते प्रत्याख्यानान्तरणकथायाणा सर्वथातिस्पर्धकोदयाभावलक्षणे क्षये तेषामेव हीनानुभावरूपतया परिणताना सदबस्थालक्षणे उपशमे च, देशविरतेस्पर्धकोदयसहिते उत्पन्नं देशसंयमरूपचारित्रं क्षायोपशमिकम्। प्रमत्तविरते तीव्रानुभागं संज्वलनकथायाणा प्रागुक्तलक्षणक्षायोपगमसमुत्पन्नसंयमरूपं प्रमादमकरिन् सकलचारित्रं क्षायोपशमिकम्। क्षत्र संज्वलानुभावाणां प्रमादजनकस्थमेव तीव्रत्वम्। अप्रमत्तविरते मन्थानुभागसंज्वलनकथायाणां प्रागुक्तक्षायोपशमोत्पन्नसंयमरूपं निर्मलं सकलचारित्रं क्षायोपशमिकम्।

कन्नडवृत्ति—

‘देशविरतनोलं प्रमत्तस्यतनोलं इतरनप्य अग्रमत्तस्यतनोलं क्षायोपशमिक संयममकम् । देशसंयता-
पेक्षेयिदं प्रत्याख्यानकषायगलुदपि सल्पट्ट देशघातिस्पर्धकानन्तकभागानुभागोदयोदने उदयमनैद्धे शीयमाण-
गल्प विवक्षितनिषेकंगल सर्वघातिस्पर्धकंगल नंतबहुभागंगलुदयाभावलक्षणस्यदोलमभवपरितन निषेकं
गल्पन्नुदयप्राप्तंगले सदवस्थालक्षणम्युपशममूट्टगृतिरलु समुद्भूतमप्युदरिदं चारित्रमोहं कुरुत्तु देशसंयममदु
क्षायोपशमिकभावमेतु पेल्लपट्टट्टु । अंते प्रमत्ताग्रमत्तं संज्वलनकषायंगल उदितदेशघातिस्पर्धकानन्तकभागानु-
भागदोहने उदयमनैद्धे शीयमाणंगल्प विवक्षितोदयनिषेकंगल् सर्वघातिस्पर्धकानन्तबहुभागंगलुदयाभावलक्षण-
अथदोलमभवपरितननिषेकंगल्पन्नुदयप्राप्तंगले सदवस्थालक्षणमप्य उपशममूट्टगृतिरलु समुत्पन्नमप्युदरिदं
चारित्रमोहं कुरुसिल्लियु सकलसयममं क्षायोपशमिकभावमेतु पेल्लपट्टुदेवुमुदु शीयमयसूरिसिद्धान्तचक्रवृत्ति-
गलमिप्रायं ।’

संस्कृत जी. प्र.—

‘देशविरते प्रमत्तसंयते तु पुनः इतरस्मिन् अग्रमत्तसंयते च क्षायोपशमिकसंयमो भवति । देशसंयता-
पेक्षया प्रत्याख्यानकषायाणा उदयागतदेशघातिस्पर्धकानन्तकभागानुभागोदयेन सहानुदयागतशीयमाण-
विवक्षितनिषेकसर्वघातिस्पर्धकानन्तबहुभागानामुदयाभावलक्षणस्ये तेषामुपरितननिषेकाणा अनुदयप्रामाणा
सदवस्थालक्षणोपशमं च सति समुद्भूतत्वात् । चारित्रमोहं प्रतीत्य देशसयमः क्षायोपशमिकभाव इत्युक्तम् ।
तथा प्रमत्ताग्रमत्तयोरपि संज्वलनकषायाणामुदयागतदेशघातिस्पर्धकानन्तकभागानुभागेन सह अनुदयागत-
शीयमाणविवक्षितोदयनिषेकसर्वघातिस्पर्धकानन्तबहुभागाना उदयाभावलक्षणस्ये तथा उपरितननिषेकाणा-
मनुदयप्रामाणा सदवस्थालक्षणोपशमं च सति समुत्पन्नत्वात् चारित्रमोहं प्रतीत्यात्रापि सकलसयमोऽपि
क्षायोपशमिको भाव इति भणितं इति श्रीमदभयचन्द्रसूरिसिद्धान्तचक्रवृत्तिप्रियायः ।’

तेरहवीं गाथाके व्याख्यानमे मन्दप्रबोधिका टीकाके रचयिता श्री अभयचन्द्र सूरि सिद्धान्तचक्रवर्तीने
प्रमत्त, अग्रमत्त गुणस्वानमे क्षायोपशमिक भाव कहा है । उसीका निर्देश केशववर्णीने अपनी कर्णाटवृत्तिमें किया
है और उसीका अनुवाद संस्कृत जी प्र. में है । इस उद्धरणसे यह स्पष्ट है कि मन्दप्रबोधिका केशववर्णीके
सम्मुख थी । तथा केशववर्णीकी टीका कन्नडमें होते हुए भी संस्कृत शब्दबहुल है । उसमें अधिकतर विभक्तियाँ
और क्रियापद ही कन्नड भाषाके हैं । सिद्धान्तिक सब शब्द वही हैं जो संस्कृतमें प्रचलित हैं । अतः उसका
संस्कृत रूपान्तर-करनेमें संस्कृत टीकाकारको मन्दप्रबोधिकाका साहाय्य अबश्य मिला है । दोनों टीकाओंके
मिलानसे यह स्पष्ट हो जाता है । किन्तु संस्कृत जी. प्र. के रचयिताने स्वयं मन्दप्रबोधिकाका कोई अनुसरण
नहीं किया है, कर्णाटकवृत्ति और मन्दप्रबोधिकामें जहाँ शब्दसाम्य है वही उसके संस्कृत रूपान्तरमें शब्दसाम्य
पाया जाता है । यह बात भी ऊपरके उद्धरणसे स्पष्ट है ।

मन्दप्रबोधिकाका प्रारम्भिक अवतार वाक्य ही विस्तृत होकर कर्णाटक वृत्तिका अवतार वाक्य
बनाया गया है ।

मन्दप्रबोधिकाका अवतार वाक्य इस प्रकार है—

‘श्रीमदप्रतिहतप्रभावस्याद्वाद्यासनगुह्याभ्यन्तरनिवासि प्रवादिमदान्धसिधुरसिहायमासिहृन्दिभ्मुनीन्द्रा-
भिनन्दित-गंगवंशालामराजसर्वज्ञाद्यनेकगुणनामधेयभाषधेय - श्रीमद्राजमल्लदेव महीचल्लभ महामात्य पद्-
भिराजनाम - रणरगमल्लासहायपरक्रामगुणरत्नभूषण सम्यक्वरत्नलिन्यादिविधिसगुणनामसमासादित-
कीलिकान्त-श्रीचामुण्डरायभ्यपुष्टरीकद्रव्यानुयोगप्रदानुप महाकर्मपकृतिशामृतप्रथमसिद्धान्तजीवस्थानाख्य-
प्रथमखण्डार्धसंधर्हं शोभ्यटसारनामधेयपञ्चसंधर्हं शास्त्र प्रारम्भाणः.....’

केशववर्णीकी जीवतत्त्वप्रदीपिका टीकामें भी प्रथम गाथाका अवतार वाक्य शब्दशः प्राय यही है ।

अन्तर केवल इतना है कि उसमें 'बीवस्वान-शुद्धबन्ध, बन्धस्वामित्व-बेदनासृष्ट-वर्गणाल्पमहाबन्धानां षट्स्रण्डानां मध्ये बीवादिप्रत्येषां निरवशेषं समुद्भूत्य गोमटसार' लिखा है। उदा आगे मगलजिकी चर्चा विस्तारसे की है। इसके सिवाय इस अवतार बाण्यसे पहले टीकाके आरम्भमें कन्नड़ पद्योंके द्वारा बीबीस तीर्थकर्तों और उनके गणधरोंको स्तवन किया है। उसके पश्चात् उक्त अवतार बाण्य है। उसके अनन्तर त्रिलोकप्रज्ञप्तिकी प्रारम्भिक गाथाओंको देकर मंगल, निमित्त, हेतु आदिकी विस्तृत चर्चा है।

केशववर्णोंकी कन्नड़ टीकाको संस्कृतरूप देनेवाले नेमिचन्द्रने इस सब विस्तृत चर्चाको नहीं अपनाया है। आगे भी कहीं-कहीं गणितार्थ सम्बन्धी विस्तृत चर्चाओंको सक्षिप्त कर दिया है। किन्तु कोई मौलिक प्रसंग कहीं भी छूटा नहीं है।

केशववर्णोंका वैदुष्य और समय

केशववर्णोंने गोमटसारके प्रत्येक अधिकारकी अन्तिम पुष्पिकामें अपने गुरु अभयसूरि सिद्धान्त-चक्रवर्तीका उल्लेख बहुत ही सम्माननीय शब्दोंमें किया है। उन्हें श्रीमत् राय राजगुरु भूमण्डलाचार्य, महा-वाद्वादीश्वर वादिपितामह, विद्वज्जनचक्रवर्ती लिखा है और अपनेको उनके चरणकमलोंकी धूलिसे रंजित ललाटपट्ट मात्र लिखा है। अपने नामके साथ कोई विशेषण आदि नहीं लगाया है। किन्तु उनकी यह टीका ही उनके वैदुष्यका परिचय देनेके लिए पर्याप्त है। ऐसा प्रतीत होता है कि जैसे वीरसेन स्वामीने अपनी धवला टीकाके द्वारा षट्स्रण्डायमके रहस्यका उद्घाटन किया। उसी प्रकार श्री केशववर्णोंने अपनी जीवतत्व-प्रदीपिका टीकाके द्वारा गोमटसारके रहस्यका उद्घाटन किया है। धवला टीका प्राकृत-संस्कृतके मिश्रणसे रची गयी है तो जी. प्र. कन्नड़ और संस्कृतके मिश्रणसे रची गयी है। इतनी विद्वत्तापूर्ण टीकाको केशव-वर्णोंने संस्कृतमें न रचकर कर्नाटक देशकी भाषामें क्यों रचा ? क्या संस्कृतमें रचना करनेमें वे अक्षम थे या इसका कोई अन्य कारण था यह हम कहनेमें असमर्थ हैं। सिद्धान्तके वे मर्मज्ञ थे। गणितमें उनकी अबाधगति थी। उनके द्वारा रचित करणसूत्र भी उनकी इस टीकामें है। उन्होंने अंकसंयुक्तिके द्वारा अर्थसंयुक्तिके स्पष्ट करनेका जो प्रयत्न किया है वह उनके गम्भीर वैदुष्यका परिचायक है। पर्याप्त अधिकारसे पहले उन्होंने अलौकिक गणितके सम्बन्धमें एक स्वतन्त्र अधिकार ही अपनी इस टीकामें दिया है जिसमें त्रिलोकप्रज्ञपति और त्रिलोकसारका उपयोग किया गया है।

उनकी इस टीकामें ग्रन्थान्तरोंसे लिये गये प्राकृत पद्योंके साथ संस्कृत पद्योंका भी समावेश है। अधिकांश प्राकृत गाथाएँ 'उत्तं च' के बिना ही सम्मिलित कर ली गयी हैं। अकलंकके लघीयस्त्रयसे विद्यानन्दकी आसपरीक्षासे भी पद्य उद्धृत है। कुछ ग्रन्थोंका भी नामाल्लेख है जैसे प्रमेयकमलमार्तण्ड।

यह सब तो उनके विस्तृत वैदुष्यका परिचायक है किन्तु उनका गम्भीर वैदुष्य तो सिद्धान्त-विषयक है और सिद्धान्त-विषयक यह तलस्पर्शी ज्ञान उन्हें अपने गुरु अभयसूरिसे प्राप्त हुआ था। इसीसे उन्होंने उनका स्मरण इतनी श्रद्धाके साथ किया है।

यह अभयसूरि सिद्धान्तचक्रवर्ती कौन थे, इस सम्बन्धमें हम अभी कुछ कहनेमें असमर्थ हैं। यह मन्दप्रबोधिकाके रचयिता अभयचन्द्र तो नहीं हो सकते। सम्भवतः इसीसे उन्होंने अपने गुरुके नामके साथ 'चन्द्र' पद न लगाकर सूरि पद लगाया है।

डॉ. उपाध्येने अपने लेखमें लिखा है कि मन्वप्रबोधिका ईस्वी सन् १३५९ से, जब केशववर्णोंने अपनी वृत्ति समाप्त की थी, पहलेकी रचना है। अभयचन्द्रने अपनी मन्वप्रबोधिकामें एक बालचन्द पण्डित-देवका स्मरण किया है जिन्हें मैं (डॉ. उपाध्ये) ने ही बालेन्दु पण्डित समझता हूँ जिनका उल्लेख श्रवण-बेलगोलालके ईस्वी सन् १३१३ के एक शिलालेखमें हुआ है। और यदि यह बात मान ली जाये तो हम उस समयकी लगभग पचास वर्ष पीछे ले जानेमें समर्थ हैं। इसके अतिरिक्त उनकी पद्यवियों, उपाधियों और

छोटे-छोटे वर्णनोसे जो कि उनमें दिये हैं मुझे ज्ञात हुआ है कि हमारे अभयचन्द्र और बालचन्द्र, सभी सम्भावनाओंको लेकर वही हैं जिनकी प्रशंसा बेलूर शिलालेखोंमें की गयी है और जो हमें बतलाते हैं कि अभयचन्द्रका स्वर्णवास ईस्वी सन् १२७९ में और बालचन्द्रका ईस्वी सन् १२७४ में हुआ था। इस प्रकार हम अभयचन्द्रको मन्दप्रबोधिकाका समय ईस्वी सन्को १३वीं शताब्दीका तीसरा चरण स्थिर कर सकते हैं। मन्दप्रबोधिकामें भी कुछ उद्धरण अन्य वर्णनोसे दिये गये हैं। प्रथम गाथाकी टोकामें एक उद्धरण इस प्रकार है—

‘नेष्टु विहन्तुं शुभभावभस्वरसप्रकर्षः प्रभुरन्तराय ।

तत्कामचारैण गुणानुरागाभृत्यादिरिष्टार्थकृत्वाहृदादेः ॥’

यह श्लोक केशववर्णकी टीकामें भी उद्धृत है। यह पं आशाधरके अनगार धर्माभूतके नीचे अधिकारका छम्बीसवाँ पद्य है। आशाधरने अपना धर्माभूत वि. सं. १२८५ (ई स. १२२८) से पूर्वमें रचा था। अतः उक्त समयके साथ इसकी संगति बैठ जाती है।

जीवकाण्डकी जिस हस्तलिखित प्रतिपरसे नागरासरोमें परिवर्तित करके कन्नड टीकाका यह मुद्रण कार्य हुआ है। उसकी अन्तिम प्रशस्ति इस प्रकार है—

स्वरित श्रीनृपशालिवाहनशके १२०६ वर्षे क्रोधिनाम संवत्सरे फाल्गुणमासे शुक्लपक्षे शशिरहती (शिशिरसौ) उत्तगयने अद्यां सष्टिभ्या (?) तिथौ बुधवासरे सत्तावीसषटिकादुपरातिक सप्तम्यां तिथौ अनुराधानक्षत्रे तीसषटिकाबुपरातिक ज्येष्ठानक्षत्रे व्याघातनामयोगे छहषटिकाबुपरातिक हर्षणनामयोगे बवाकरणे सत्तावीसषटिका यस्मिन् पंचागसिद्धि तत्र मोलेद सुभस्थाने श्रीपंचपरमेश्रीदिव्यचैत्यालयस्थिते श्रीमत्केशवण्णविरचितमप्य गोम्मतसार कर्नाटकवृत्ति जीवतत्त्वप्रदीपिकेयोलु जीवकाण्डं संपूर्णमाहुदु मंगलं भूयात् ।

सम्भवतया यह वही प्रति है जिसका उल्लेख डॉ. उपाध्येने अपने लेख ‘गोम्मतसारकी जीवतत्त्व प्रदीपिका’ में किया है। और उसे कोल्हापुरके लक्ष्मीसेन मठकी प्रति बतलाया है। तथा टिप्पणमें लिखा है कि यह कागजपर लिखी हुई प्रति है। इसका परिमाण १२५ × ८५ इंच है। इसमें ३८७ पृष्ठ हैं। प्रतिलिपिका समय शक १२०६ दिया है जो कि स्पष्ट ही लिपिकारका प्रमाद है जबकि हमें ज्ञात है कि केशववर्णने अपनी वृत्ति शक १२८१ में लिखी थी।

इस तरह केशववर्णों अभयसूरि सिद्धान्तबक्रवर्तिकां शिष्य थे और उन्होंने अपनी वृत्ति धर्मभूषण भट्टारकके अनुसार शक सन् १२८१ या ईस्वी सन् १३५९ में लिखी थी।

संस्कृत जीवतत्त्वप्रदीपिका

संस्कृत जीवतत्त्वप्रदीपिका, जो गोम्मतसारके कलकत्ता संस्करणमें मुद्रित है और जिसे भ्रमसे केशववर्णोंकी मान लिया गया था। केशववर्णोंकी कर्नाटक टोकाका ही संस्कृत रूपान्तर है। इसमें प्रथम गाथाके उत्थानिका वाक्यसे पूर्वमें जो कर्नाटकवृत्तिमें चौबीस सौषंकरों और उनके गणधरोंके सम्बन्धमें नमस्कारात्मक कन्नड पद्य है तथा उनके पश्चात् जो मंगल आदिकी चर्चा तिलोपपण्णतिके आधारपर की गयी है उस सबको छोड़ दिया है और जहसि मूलग्रन्थसे सम्बद्ध टोका प्रारम्भ होती है वहसि उसका संस्कृत रूपान्तर प्रायः ज्योंका त्यों दिया गया है। दोनों टोकाओंमें कन्नड भाषासे सम्बद्ध विभक्ति, धातु आदिको छोड़कर प्रायः शब्दशः साम्य है। क्वचित् ही विस्तृत चर्चाओंको संक्षिप्त रूप दिया गया है। जैसे गाथा ४९ की टोकामें अधःकरण सम्बन्धी विवरणको कुछ संक्षिप्त किया गया है। वह शब्दशः रूपान्तर नहीं है। मत्स्याकार रचनाके विवरणमें भी ऐसा ही किया गया है। कायमागंशामें गाथा २५८ के विवेचनमें उत्कृष्ट संघर्षको ओटनेकी प्रक्रियामें भी ऐसा ही किया गया है। किन्तु किसी भी उपयोगी सिद्धांतिक विवेचनमें ऐसा

नहीं किया गया है। अतः इस संस्कृत टीकाके रचयिता श्री नेमिचन्द्र भी गोम्मटसारमें प्रतिपादित विषयके अवश्य ही मुलसे हुए विद्वान् थे। और उनका कर्नाटक भाषा तथा संस्कृत भाषापर भी समान अधिकार था। यदि उन्होंने केशववर्णीकी टीकाको संस्कृतरूप न दिया होता तो पं. टोडरमलजी साहब अपनी सम्यक्ज्ञान चन्द्रिका टीका नहीं लिख सकते थे। और उसके अभावमें गोम्मटसारके पठन-पाठनको जो परम्परा आज भी प्रचलित है उसका अभाव हो जाता। अतः जिस प्रकार केशववर्णीका हमपर महान् उपकार है उसी प्रकार संस्कृत टीकाके रचयिताका भी कम उपकार नहीं है। उन्होंने बहुत ही सरल संस्कृतमें छोटे-छोटे वाक्योंके द्वारा गूढ विषयोंको स्पष्ट करनेका पूर्ण प्रयत्न किया है।

संस्कृत टीकाकार और उनका समय

यद्यपि गोम्मटसारके कलकत्ता संस्करणमें मुलपृष्ठपर इस टीकाको केशववर्णीकृत छापा है और उसके प्रथम भाषा टीकाकार पं. टोडरमलजीने भी उसे केशववर्णीकृत लिखा है तथापि इस टीकाके प्रारम्भिक श्लोकमें टीकाकारने अपना नाम, अपने गुरुका नाम और अपनी इस टीकाका आधार सब स्पष्ट कर दिया है। वह लिखते हैं—

नेमिचन्द्रं जिनं नत्वा सिद्धं श्रीज्ञानभूषणम् ।

वृत्ति गोम्मटसारस्य कुर्वे कर्णाटवृत्तितः ॥

उनका यह प्रथम मंगलश्लोक मन्दप्रबोधिकाके प्रथम मंगल श्लोकसे प्रभावित प्रतीत होता है जो इस प्रकार है—

मुनिं सिद्धं प्रणम्याहं नेमिचन्द्रं जिनेश्वरम् ।

टीका गोम्मटसारस्य कुर्वे मन्दप्रबोधिकाम् ॥

मन्दप्रबोधिकाके रचयिताने किसी वृत्तिका आशय लेनेकी बात नहीं कही है किन्तु संस्कृत जीवतपव-प्रदीपिकाके कर्ताने कर्णाटवृत्तिका आशय लेनेका स्पष्ट कथन किया है। और श्री नेमिचन्द्रसे अपना नाम और उसके ज्ञानभूषण विशेषणसे अपने गुरुका नाम भी बतला दिया है।

गोम्मटसार कलकत्ता संस्करणके अन्तमें (पृ. २०९७-८) जो प्रशस्त प्रथम पद्यमें तदनन्तर गद्यमें मुद्रित है उसमें कहा है—सं. जी. त. प्र. के कर्ता भूलसंघ, धारदागच्छ, बलात्कारगण, कुन्दकुन्दान्वय और नन्दिआम्नायके थे। उनके गुरुका नाम भट्टारक ज्ञानभूषण था। कर्नाटक देशमें मल्लि भूपालके प्रयत्नसे मुनिचन्द्रसे सिद्धान्तका अध्ययन किया था। भट्टारक प्रभाचन्द्रने उन्हें भट्टारकपद प्रदान किया था। त्रैविद्य-विद्यामें विख्यात विशालकीर्ति सूरिने इस रचनामें उनकी सहायता की थी और सर्वप्रथम प्रसन्नतापूर्वक उसका अध्ययन किया था। श्री धर्मचन्द्रसूरि, अभयचन्द्र भट्टारक और लालावर्णी आदि भव्यजीवोंके लिए चित्रकूटमें पार्श्वनाथ जिनालयमें कर्णाटवृत्तिसे इसकी रचना की थी। साहु साग और सहेसने रचनेकी प्रार्थना की थी।

यह पद्यात्मक प्रशस्तिका सार है। उसमें ग्रन्थकारने अपना नाम नहीं दिया। किन्तु उसीके पश्चात् गद्यात्मक प्रशस्तिमें नेमिचन्द्र नाम दिया है। तथा यह भी लिखा है कि कर्णाट देशमें मुनिचन्द्रसे सिद्धान्तका अध्ययन करनेके पश्चात् लाला वर्णीके आग्रहसे वह गुर्जर देशसे आकर चित्रकूटमें जिनदास शाहके द्वारा बनवाये गये पार्श्वनाथ जिनालयमें ठहरे थे और वहीं उन्होंने विशालकीर्तिकी सहायतासे कर्णाटवृत्तिके अनुसार रचना की थी।

नेमिचन्द्रने अपनी इसनी विस्तृत प्रशस्तिमें भी उसके रचनाकालका कोई संकेत तक नहीं किया है। किन्तु केशववर्णीकी कर्णाटवृत्तिके आधारसे रचना होनेके कारण यह निर्विवाद है कि उसके पश्चात् ही उसकी

रचना हुई है तथा उसका भाषानुवाद पं. टोडरमलजीने वि. सं. १८१८ में पूर्ण किया था। अतः इन दोनों टीकाओंके मध्यमें ही किसी समय यह संस्कृत टीका रची गयी है इतना निश्चित है। किन्तु यह एक लम्बी अवधि है। डॉ. उपाध्येने इसे सीमित करनेका प्रयत्न किया है। वह लिखते हैं—जैन साहित्यके उद्धारणोंके अनुसार मल्लि नामका एक शासक कुछ जैन ग्रन्थकारोंके साथ सम्पर्क रखता है। गुप्तबन्ध गुर्वावलीके अनुसार विजयकीर्ति (ई. सन् की सोलहवीं शताब्दीके प्रारम्भमें) मल्लिभूपालके द्वारा सम्मानित हुआ था। विजय-कोटिका समकालीन होनेसे उस मल्लिभूपालको १६वीं शताब्दीके प्रारम्भमें रखा जा सकता है। उसके स्थान और धर्मका कोई परिचय नहीं दिया गया है। दूसरे, विशालकीतिके शिष्य विद्यानन्द स्वामीके सम्बन्धमें कहा जाता है कि ये मल्लिरायके द्वारा पूजे गये थे। और ये विद्यानन्द ई. सन् १५४१ में दिवंगत हुए हैं। इससे भी मालूम होता है कि १६वीं शताब्दीके प्रारम्भमें एक मल्लिभूपाल था। हुमचका शिलालेख इस विषयको और भी स्पष्ट करता है। वह बतलाता है कि यह राजा जो विद्यानन्दके सम्पर्कमें था सालुव मल्लिराय कहलाता है। यह उल्लेख हमें मात्र परम्परागत किंवदन्तियोंसे हटाकर ऐतिहासिक आधारपर ले जाता है। सालुव नरेशोंने कनारा जिलेके एक भागपर राज्य किया है और वे 'जैन धर्मको मानते थे। मल्लिभूपाल मल्लिरायका संस्कृत रूप है और इसमें कोई सन्देह नहीं है कि नेमिचन्द्र सालुव मल्लिरायका उल्लेख कर रहे हैं यद्यपि उन्होंने उसके वंशका उल्लेख नहीं किया है। १५३० ई. के शिलालेखमें उल्लिखित होनेसे हम सालुव मल्लिरायको १६वीं शताब्दीके प्रथम चरणमें रख सकते हैं। इस तरह नेमिचन्द्रके सालुव मल्लिरायके समकालीन होनेसे हम संस्कृत जीवतत्त्व प्रदीपिकाकी रचनाको ईसाकी १६वीं शताब्दीके प्रारम्भकी ठहरा सकते हैं।

इस प्रकार डॉ. उपाध्येने सं. जी. प्रदी. का काल निर्धारित किया है।

सम्यग्ज्ञान चन्द्रिका

गोम्मटसारकी तीसरी डुँडारी भाषाकी टीकाका नाम सम्यग्ज्ञान चन्द्रिका है। इसके रचयिता स्व. पण्डितवर टोडरमल हैं। इन्होंने अपनी टीकाकी प्रवर्तिमें वि. सं. १८१८ में उसके समाप्त होनेका स्पष्ट उल्लेख किया है। यथा—

संवत्सर अष्टादशयुक्त, अष्टादशशत लौकिकयुक्त।

माघशुक्ल पंचमि दिन होत, भयो ग्रन्थ पूरन उद्योत ॥

यह टीका गोम्मटसार जीवकाण्ड, कर्मकाण्ड, लब्धिसार और क्षपणासार नामक ग्रन्थोंपर है। प्रवर्तिमें ग्रन्थकारने स्वयं लिखा है। पं. हनुमचन्द्रजी भारिल्लने 'पण्डित टोडरमल व्यक्तित्व और कृतित्व' नामक अपने महानिबन्धमें इनपर विस्तारसे प्रकाश डाला है। पण्डित टोडरमलजी जयपुरके निवासी थे। जातिसे खण्डेलवाल थे और गोत्र गोदीका था। उन्होंने अपने गुरु आदिके सम्बन्धमें कुछ नहीं लिखा। किन्तु वे महान् विद्वान् थे इसमें सन्देह नहीं है। जब हमने संस्कृत टीकाके आधारपर उसका हिन्दी अनुवाद करना प्रारम्भ किया तो जहाँ तक सद्दृष्टियाँ नहीं थी वहाँ तक तो लेखनी दृष्टगतिसे चली। किन्तु सद्दृष्टियोंके आते ही लेखनीकी गति अचरित-जैसी हो गयी और हमें पं. टोडरमलजीकी टीका सम्यग्ज्ञान चन्द्रिकाकी ही

१. जैन सि. भा. भाग १, कि. ४, पृ. ५४। और भण्डारकर रिसर्च इन्स्टीट्यूट एनाल्स VIII पृ. ४१।

२. जैन सि. भा., भाग ४, कि. ४, प्रवर्तिमेंग्रह, पृ. १२६, १२८ आदि।

३. डॉ. ओ. ए. सासेतीरने विद्यानन्दके व्यक्तित्व और कार्यपर अच्छा प्रकाश डाला है। देखो--'मिडियाबल जैनियम' (बम्बई १९३८) पृ. ३०१ आदि। नादिक विद्यानन्द—जैन एण्टिक्वैरी ४, कि. १, पृ. १-२०।

४. एषिघातिका कर्नाटिका भाग VIII नगर नं. ४६।

५. एषिघातिका कर्नाटिका भाग VIII प्रस्तावना पृ. १०, १३४। शिलालेखोंके आधारपर मैसूर और कुर्ग (सन् १६०९) पृ. १६२-६३ मिडियाबल जैनियम, पृ. ३६८ आदि।

धारण लेनी पड़ी। उस समयमें उन्होंने अपने बुद्धि-वैभवसे संस्कृत टीकाके शूद्र विषयोंको कितनी स्पष्टतासे खोलकर सरल रूपसे लिखा है यह हम लिखनेमें असमर्थ हैं। यद्यपि वे श्रावक थे किन्तु आचार्यकोटिके समकक्ष थे इसमें सन्देह नहीं। उनकी परमार्थ बुद्धि अद्भुत थी। स्वाध्याय करनेवालोंको सरलतासे विषयका बोध हो यही उनकी भावना रही है। जैन ग्रन्थकार जैसे मन्दकवाची, निरभिमानी और वीतरागी होते थे, टोडरमलजी उसके उदाहरण हैं। इस टीकाको लिखते समय हमें उनकी गुणगरिमाका स्मरण पद-पदपर होता था। और हम मन ही मन उसको प्रणाम करते थे। यदि उन्होंने यह टीका न लिखी होती तो गोम्मटसारका पठन-पाठन ही प्रचलित न होता। इसी टीकाको पढ़कर गुरुवर्य पण्डित गोपालदासजी बरैया गोम्मटसारके ज्ञाता बने और उनकी शिष्यपरम्परा प्रवर्धित हुई। धन्य है पं. टोडरमलजी। गोम्मटसार और त्रिलोकसारका रहस्य भाषाओंमें उद्घाटित करके उन्होंने महान् उपकार किया है, और मोक्षमार्ग-प्रकाशककी रचना करके तथा उसमें निश्चयाभासी और व्यवहाराभासीका स्वरूप अंकित करके तो उन्होंने अपनी कृतिपर कलशारोहण कर दिया है।

यही कारण है कि उस समयके विद्वानों और तत्त्व-विज्ञानियोंने उनकी विद्वत्ताकी मुक्त कण्ठसे प्रशंसा की है। जिन साधर्मों राजमलकी प्रेरणासे उन्होंने गोम्मटसारकी टीका लिखी। उन्होंने अपनी पत्रिकामें गोम्मटसारकी टीकाकी रचनाका पूरा इतिवृत्त दिया है। उसे यहाँ हम उन्हींके शब्दोंमें उद्धृत कर देना उचित समझते हैं—

टोडरमलजी सू मिले, नाना प्रकारके प्रश्न किये, ताका उत्तर एक गोम्मटसार नामा ग्रन्थकी साक्षि सु देते भये। ता ग्रन्थकी महिमा हम पूर्वं सुणी थी, तामूं विशेष देखी। अर टोडरमलजीका ज्ञानकी महिमा अद्भुत देखी।

पीछे उनसु हम कही—तुम्हारे या ग्रन्थका परचै निमल भया है। तुम करि याकी भाषा टीका होय तो घणा जीवाका कल्याण होइ अर जिन धर्मका उद्योत होई।.....तब शुभ दिन मुहूर्त विपै टीका करनेका प्रारम्भ सिघ्राणा नग्न विषे भया। सो वै तो टीका बणावते गये, हम बांचते गये। बरस तीन में गोम्मटसार ग्रन्थकी अड़तीस हजार ३८०००, लब्धिसार क्षणसासार ग्रन्थकी तेरह हजार १३०००, त्रिलोकसार ग्रन्थकी चौदह हजार १४००० सब मिली चारि ग्रन्थोंकी पैसठ हजार टीका भई।

अबारेके अनिष्ट काल विपै टोडरमलजीके ज्ञानका क्षयोपशम विशेष भया।

पं. टोडरमलजीने भी अपनी प्रशस्तिमें इनके सम्बन्धमें लिखा है—

'राजमल्ल साधर्मों एक, धर्म सधैया सहित विवेक
सो नाना विधि प्रेरक भयो, तब यह उत्तम कारज भयो।'

इन्द्रध्वज विधान पत्रिकामें भी लिखा है—

'यहाँ सभा विपै गोमटसारजीका व्याख्यान होय है सो बरस दोय तौ हुआ अर बरस दोय ताई और होइगा, एह व्याख्यान टोडरमलजी करे है।' यह विधान वि. सं. १८२१ में हुआ था।

सिद्धान्तसारसंग्रह वचनिका प्रशस्तिमें पं. देवीदास गोघाने पं. टोडरमलजीके अनेक विशेष श्रोताओंका नामोल्लेख किया है। उस समयके विशिष्ट विद्वान् पं. जयचन्द छावड़ाने अपनी सर्वार्थसिद्धि वचनिकाकी प्रशस्तिमें तथा पं. भूधरदासजी कृत चर्चासमाधानमें पं. टोडरमलजीका उल्लेख बहुमानपूर्वक किया गया है। इस तरह पं. टोडरमलजी इस युगके एक महान् भाषा टीकाकार हुए हैं। पण्डितजीने अपनी टीकाके प्रारम्भमें एक पीठिका भी दी है जो गोम्मटसारके पाठकोंके लिए उपयोगी है। उसका आवश्यक अंश हम यहाँ देकर इस प्रस्तावनाको समाप्त करेंगे।

गोम्मटसार पीठिका

भाषाटीकाकार स्वर्गीय पं. टोडरमलजोने गोम्मटसारकी भाषा टीकासे पूर्वमें पीठिका निबद्ध की है जो गोम्मटसारके अध्येताओंके लिए उपयोगी है। अतः उसके आवश्यक अंशोंका सार यहाँ दिया जाता है।

में मन्दबुद्धि हैं, विशेष ज्ञानरहित हैं, अविवेकी हैं, शब्द-न्याय-गणित-धार्मिक आदि ग्रन्थोंका विशेष अभ्यास भेरे नहीं है, तथापि धर्मानुरागवशा टीका करनेका विचार किया है। सो इसमें जहाँ-जहाँ ब्रूक हो, अन्यथा अर्थ हो, वही-वहाँ मुझे क्षमा करके उस अन्यथा अर्थके स्थानमें यथार्थ अर्थ लिखना, ऐसी विनय है।

कोई कहता है कि तुमने टीका करनेका विचार तो भला किया। परन्तु ऐसे महान् ग्रन्थकी टीका तो संस्कृतमें ही चाहिए, भाषामें उसकी गम्भीरता प्रकट नहीं होती। उसको कहते हैं—इस ग्रन्थकी जीवतत्त्व-प्रदीपिका नामक संस्कृत टीका तो पहलेसे ही है। परन्तु जो संस्कृत-गणित-आम्नाय आदिके ज्ञानसे रहित मन्द-बुद्धि है उनका उसमें प्रवेश नहीं है। और यहाँ कालदोषसे बुद्धि आदिके तुच्छ होनेसे संस्कृत आदिके ज्ञानसे रहित जीव बहुत हैं। उनको इस ग्रन्थके अर्थका ज्ञान करानेके लिए भाषाटीका करते हैं। जो जीव संस्कृत विशेष ज्ञानसे युक्त हैं वे मूलग्रन्थ अथवा संस्कृत टीकासे अर्थ धारण कर सकते हैं। किन्तु जो जीव संस्कृत आदिके विशेष ज्ञानसे रहित हैं वे इस भाषाटीकासे अर्थका अवधारण करें। तथा जो जीव संस्कृत आदिके ज्ञानसे सम्पन्न हैं परन्तु गणित आम्नाय आदिके ज्ञानका अभाव होनेसे मूलग्रन्थ अथवा संस्कृत टीकामें प्रवेश करनेमें असमर्थ हैं वे इस भाषाटीकासे अर्थकी धारणा करके मूलग्रन्थ अथवा संस्कृत टीकामें प्रवेश करें।

पूर्वमें अर्धभागधी भाषामें महान् ग्रन्थ थे। जब बुद्धिकी मन्दता हुई तब संस्कृत आदि भाषामें ग्रन्थ बने। अब विशेष बुद्धिकी मन्दता होनेसे देशभाषामें ग्रन्थ रचनेका विचार हुआ। भाषाके द्वारा संस्कृत आदिका अर्थ लिखनेमें तो कुछ दोष नहीं है।

अब इस शास्त्रके अभ्यासमें जीवोंको प्रेरित करते हैं—

हे भव्यजीवो! तुम अपना हित चाहते हो तो तुम्हें जैसे बने तैसे इस शास्त्रका अभ्यास करना चाहिए; क्योंकि आत्माका हित मोक्ष है। मोक्षके सिवाय अन्य जो कुछ है वह सब परसंयोगजनित है, विनाशीक है, दुःखमय है। किन्तु मोक्ष निज स्वभाव है अविनाशी है, अनन्त सुखमय है। अतः तुम्हें मोक्ष-पद पानेका उपाय करना चाहिए। मोक्षके उपाय सम्यग्दर्शन, सम्यग्ज्ञान और सम्यक्चारित्र्य हैं। और इनकी प्राप्ति जीवादिका स्वरूप जाननेसे ही होती है। क्योंकि जीवादि तत्त्वोंके श्रद्धानका नाम सम्यग्दर्शन है। किन्तु बिना ज्ञान श्रद्धानका होना असम्भव है। अतः पहले ज्ञान, पीछे वैसी ही प्रतीति होनेसे श्रद्धान होता है। श्रद्धान होनेपर जो जीवादिका जानना होता है उसीका नाम सम्यग्ज्ञान है। तथा श्रद्धानपूर्वक जीवादिको जानकर स्वयं ही उदासीन हो, हेयको त्याग और उपादेयको ग्रहण करे तब सम्यक्चारित्र्य होता है। अज्ञानपूर्वक क्रियाकाण्डसे सम्यक्चारित्र्य नहीं होता। इस प्रकार जीवादिको जाननेसे ही मोक्षके उपाय सम्यग्दर्शन आदिकी प्राप्तिाका निश्चय करना। सो इस शास्त्रके अभ्याससे जीवादिका जानना उत्तम रीतिसे होता है। क्योंकि संसार जीव और कर्मका सम्बन्धरूप है। विशेष जाननेसे इनके सम्बन्धका जो अभाव होता है वही मोक्ष है। सो इस शास्त्रमें जीव और कर्मका ही विशेष निरूपण है। अथवा जीवादि छह द्रव्यों और सात तत्त्वोंका भी इसमें उत्तम निरूपण है। अतः इस शास्त्रका अभ्यास अवश्य करना।

कोई-कोई इस शास्त्रमें अरुचि होनेके कारण विपरीत विचार प्रकट करते हैं। वे प्रथमानुयोग, अथवा चरणानुयोग अथवा द्रव्यानुयोगका पक्ष लेकर इस चरणानुयोगरूप शास्त्रके अभ्यासका निषेध करते हैं।

प्रथमानुयोगके पक्षपाती कुछ मन्दबुद्धि कहते हैं कि इस गोम्मटसार शास्त्रमें गणितकी कठिन समस्या सुनी जाती है। हम कैसे इसमें प्रवेश करें? उनसे कहते हैं कि डरो मत, इस भाषा टीकामें गणित आदिका अर्थ सुगम रूपसे कहा है। अतः उसमें प्रवेश करना कठिन नहीं रहा। तथा इस शास्त्रमें कहीं सामान्य कथन

है और कहीं विशेष कथन है। कहीं सुगम है, कहीं कठिन है। यदि सबका अभ्यास बन सके तो उत्तम है और जो न बने तो अपनी बुद्धिके अनुसार जैसा बने तैसा अभ्यास करो, अपने उपायमें आलस्य मत करो। और जो यह कहा जाता है कि प्रथमानुयोग सम्बन्धी कथादि सुननेसे जीव पापसे डरते हैं और धर्मानुरागी बनते हैं। सो वहाँ तो दोनों कार्य मन्द रूपसे होते हैं ? किन्तु यहाँ पाप-पुण्यके कारण कार्य आदिका विशेष ज्ञान होनेसे दोनों कार्य दृढ़तासे होते हैं। अतः इस शास्त्रका अभ्यास करना चाहिए।

चरणानुयोगके पक्षपाती कहते हैं कि इस शास्त्रमें कहा जीवकर्मका स्वरूप तो जैसा है वैसा ही है। उसके जाननेसे क्या लाभ ? यदि हिंसादिको त्यागकर व्रत पालें, उपवासदि तप करें अथवा अरहन्त आदिकी पूजा-भक्ति करें, दान दें, विषयादिसे उदासीन हो तो आत्महित हो।

उनको कहते हैं—

हे स्थूलबुद्धि ! व्रतादि शुभ कार्य तो करने योग्य ही हैं परन्तु सम्यक्त्वके बिना वे ऐसे हैं जैसे अंक बिना बिन्दो। और जीवादिको जाने बिना सम्यक्त्वका होना ऐसा जैसा बाँके पुत्र। अतः जीवादिको जाननेके लिए इस शास्त्रका अभ्यास अवश्य करना चाहिए। तथा जैसे व्रतादि शुभ कार्य हैं और उनसे पुण्यबन्ध होता है उसी प्रकार जीवादिके स्वरूपको जाननेरूप ज्ञानाभ्यास भी प्रधान शुभ कार्य है और उससे सातिशय पुण्यका बन्ध होता है। तथा व्रतादिकमें भी ज्ञानाभ्यासकी ही प्रधानता है, क्योंकि जो जीव प्रथम जीवसमास आदि जीवादिके विशेष जानता है पीछे यथार्थ ज्ञानके द्वारा हिंसादिको त्याग व्रत धारण करता है वही व्रती है। जो जीवादिके विशेष जाने बिना किसी प्रकार हिंसादिके त्यागमात्रसे अपनेको व्रती मानता है वह व्रती नहीं है। अतः व्रतपालनमें भी ज्ञानाभ्यासकी ही प्रधानता है। तथा दो प्रकारका तप कहा है— बहिरंग और अन्तरंग। जिससे शरीरका दमन होता है वह बहिरंग तप है और जिससे मनका दमन होता है वह अन्तरंग तप है। इनमें बहिरंग तपसे अन्तरंग तप उत्कृष्ट है। सो उपवासदि तो बहिरंग तप है और ज्ञानाभ्यास अन्तरंग तप है। सिद्धान्तमें भी छह प्रकारके अन्तरंग तपोंमें चौथा स्वाध्यायनामा तप कहा है। उससे उत्कृष्ट, व्युत्सर्ग और ध्यान ही है। अतः तप करनेमें भी ज्ञानाभ्यास ही प्रधान है।

तथा जीवादिके विशेषरूप गुणस्थानादिका स्वरूप जाननेपर ही अरहन्त आदिका स्वरूप ठीक रीतिसे जाना जाता है तथा अपनी अवस्थाकी पहचानता है। ऐसा होनेपर जो तीव्र अन्तरंग भक्ति प्रकट होती है वही कार्यकारी है। जो कुलक्रमादिसे भक्ति होती है वह किञ्चित्मात्र ही फलकी दाता है। अतः भक्तिमें भी ज्ञानाभ्यास ही प्रधान है।

तथा दान चार प्रकारका है। उनमेंसे आहारदान, औषधदान और अभयदान तो तत्कालके भूख, रोग और मरण आदिके दुःखको दूर करते हैं। किन्तु ज्ञानदान अनन्तभव सम्बन्धी दुःखको दूर करनेका कारण है। अतः ज्ञानदान उत्कृष्ट है। यदि अपनेको ज्ञानाभ्यास हो तो अपना भी भला करता है और अन्य जीवोंको ज्ञानदान देता है। ज्ञानाभ्यासके बिना ज्ञानदान कैसे हो सकता है। अतः दानमें भी ज्ञानाभ्यास ही प्रधान है।

अनादिकालसे सब जीव संसारमें रहते हुए कर्मोंको अपना मानते हैं। कोई जीव जीव और कर्मका यथार्थ ज्ञान होनेपर कर्मोंसे उदासीन हो उन्हें पर जानने लगा और उनसे अपना सम्बन्ध छुड़ाना चाहता है। ऐसी उदासीनता ज्ञानाभ्याससे ही होती है और वही कार्यकारी है। ज्ञानके बिना जो उदासीनता होती है वह तो पुण्यफलकी दाता है। उससे मोक्षकी सिद्धि नहीं होती। इसी प्रकार अन्य शुभ कार्योंमें भी ज्ञानाभ्यास ही प्रधान है। अतः शास्त्राध्ययनसे जीव और कर्मका स्वरूप जानकर अपने स्वरूपका ध्यान करना चाहिए।

प्रश्न—कोई जीव शास्त्र-अध्ययन तो बहुत करता है किन्तु विषयादिका त्याग नहीं करता। उसका शास्त्राध्ययन कार्यकारी है या नहीं ? यदि है तो महान् पुरुष विषयादिका त्याग क्यों करते हैं ? यदि नहीं है तो ज्ञानाभ्यासकी महिमा कहाँ रही ?

समाधान—शास्त्राभ्यासी दो प्रकारके होते हैं—एक लोभार्थी और एक धर्माधीन । जो अन्तरंग अनुराग बिना क्वायति पूजा लाभदिके लिए शास्त्राभ्यास करते हैं वे लोभार्थी हैं । अतः विषयादिका त्याग नहीं करते । किन्तु जो अन्तरंग अनुरागसे आत्महितके लिए शास्त्राभ्यास करते हैं वे धर्माधीन हैं । सो प्रथम तो जैनशास्त्र ऐसे है जिनका यदि धर्माधीन होकर अभ्यास करे तो विषयादिका त्याग करता ही है । उसका ज्ञानाभ्यास कार्यकारी है । यदि कदाचित् पूर्वकर्मके उदयकी बलवत्तासे विषयादिका त्याग न बने तो भी सम्यग्दर्शन आदिके होनेसे ज्ञानाभ्यास कार्यकारी होता है । जैसे अमंयत गुणस्थानमें विषयादिका त्याग बिना भी मोक्षमार्गपना सम्भव है ।

प्रश्न—जो धर्माधीन होकर जैनशास्त्रका अभ्यास करता है उसके विषयादिका त्याग न हो, यह तो सम्भव नहीं है । क्योंकि विषयादिका सेवन तो परिणामोसे होता है और परिणाम अपने अधीन है ?

समाधान—परिणामके दो प्रकार हैं—बुद्धिपूर्वक और अबुद्धिपूर्वक । जो अपने अभिप्रायके अनुसार होता है वह बुद्धिपूर्वक है । और देववश अपने अभिप्रायसे विपरीत हो वह अबुद्धिपूर्वक है । जो धर्माधीन होकर जैनशास्त्रका अभ्यास करता है उसका अभिप्राय तो विषयादिके त्यागरूप वीतरागभावका ही होता है । यहाँ वीतराग भाव तो बुद्धिपूर्वक है । और चारित्र्यमोहके उदयसे सरागभावका होना अबुद्धिपूर्वक है । उसीके कारण उसकी प्रवृत्ति विषयादिमें देखी जाती है ।

अब द्रव्यानुयोगका पक्षपाती कहता है कि इस शास्त्रमें जीवके गुणस्थानादि रूप विशेष और कर्मके विशेषका वर्णन क्रिया है । उनके जाननेसे अनेक विकल्पतरंग उठती हैं और कुछ सिद्धि नहीं होती । अतः अपने शुद्ध स्वरूपका ही अनुभवन करना चाहिए । या अपना और परका भेदविज्ञान करना चाहिये, इतना कार्यकारी है । अथवा इनके उपदेशक अध्यात्मशास्त्रोका ही अभ्यास करना योग्य है । उसको समझते हैं—

हे सूक्ष्माभासबुद्धि ! तैरा कहना तो सत्य है परन्तु अपनी अवस्था देख । जो स्वरूपानुभवनमें या भेदविज्ञानमें निरन्तर उपयोग रहे तो अन्य विकल्प क्यों करने ? उसीमें सन्तुष्ट होना । परन्तु निचली अवस्थामें निरन्तर उपयोग उनमें नहीं रहता । उपयोग तो अनेक आलम्बन चाहता है । अतः जिस कालमें वहाँ उपयोग न लगे तब गुणस्थानादि विशेषके जाननेका अभ्यास करना । तैरे कहे अनुसार अध्यात्मशास्त्रोका अभ्यास करना तो युक्त ही है । परन्तु भेदविज्ञान करनेके लिए उनमें स्व-परका सामान्य ही निरूपण रहता है । और विशेष ज्ञानके बिना सामान्यका जानना स्पष्ट नहीं होता । अतः जीव और कर्मका विशेष स्वरूप अच्छी तरह जाननेपर ही स्व-परका जानना स्पष्टरूपसे होता है । उसके लिये इस शास्त्रका अभ्यास करना चाहिए ।

प्रश्न—अध्यात्मशास्त्रमें तो गुणस्थानादि विशेषोंसे रहित शुद्ध स्वरूपके अनुभवनको उपादेय कहा है । और इस शास्त्रमें गुणस्थानादि सहित जीवका वर्णन है । इससे अध्यात्मशास्त्र और इस शास्त्रमें विरोध प्रतीत होता है सो कैसे ?

समाधान—नय के दो प्रकार हैं—निश्चय और व्यवहार । निश्चयसे जीवका स्वरूप गुणस्थानादि विशेषसे रहित अभेद वस्तु मात्र ही है । और व्यवहारनयसे गुणस्थानादि विशेषसे युक्त अनेक प्रकार है । जो जीव सर्वोत्कृष्ट अभेदरूप एक स्वभावका अनुभवन करते हैं उनको तो शुद्ध उपदेशरूप शुद्ध निश्चय ही कार्यकारी है । किन्तु जो स्वानुभव दशाको प्राप्त नहीं हुए हैं अथवा स्वानुभव दशासे छूट सकलरूप दशाको प्राप्त हुए हैं ऐसे अनुकृष्ट अशुद्ध स्वभावमें स्थित जीवको व्यवहारनय प्रयोजनीय है । वही समयसारमें कहा है—

सुद्धो सुद्धावेसो गादम्बो परमभावदरसीहि ।

व्यवहारदेसिदा पुण जे दु अपरवे दिठिवा भावे ॥१४॥

इस सूत्रका अर्थ विचारकर देखना। और भी सुन—तेरे परिणाम स्वरूपानुभव दशामें तो प्रवृत्त नहीं है। और विकल्प जानकर गुणस्थानादिका विचार करेगा नहीं, तब तू 'द्वैतो भ्रष्ट ततो भ्रष्ट' होकर अक्षुभोपयोगमें ही प्रवृत्ति करेगा और इससे तेरा बुरा ही होगा। तथा गुणस्थानादि विशेष जाननेसे जीवकी शुद्ध, अशुद्ध और मिश्र अवस्थाका ज्ञान होता है। तब निर्णय करके यथार्थ अंगीकार होता है। तथा जीवका गुण ज्ञान है। विशेष जाननेपर आत्मगुण प्रकट होता है, अपना श्रद्धान् भी दृढ होता है। जैसे केवलज्ञान होनेपर सम्यक्त्व परमावगाढ नाम पाता है। अतः विशेष जानना चाहिए।

प्रश्न — आपका कहना तो सत्य है। परन्तु करणानुयोग द्वारा विशेष जानकर भी द्रव्यलिंगी मुनि अध्यात्मश्रद्धान बिना संसारी ही रहता है। और अध्यात्म अनुसार तिर्यचादिको थोड़े श्रद्धानसे भी सम्यक्त्व होता है। 'तुषभाप भिन्न' इतने श्रद्धानसे ही शिवभूति मुनि मुक्त हुए। अतः हमसे तो विशेष विकल्पोंका साधन नहीं होता। हम तो प्रयोजन मात्र अध्यात्मका अभ्यास करेंगे।

समाधान—द्रव्यलिंगी जैसे करणानुयोगसे विशेष जानता है वैसे ही उसे अध्यात्म शास्त्रोंका भी ज्ञान होता है। परन्तु मिथ्यात्वके उदयसे अयथार्थ साधना करता है। ऐसी दशामें शास्त्र क्या करे? शास्त्रोंमें तो परस्पर विरोध है नहीं। सो ही दिखलाते हैं—

करणानुयोगके शास्त्रोंमें और अध्यात्म शास्त्रोंमें भी रागादि भावको आत्माके कर्मनिमित्तसे उपजा कहा है। द्रव्यलिंगी उनका कर्ता अपनेको मानता है। शरीराधित सब शुभाशुभ क्रिया पुद्गलमय कही है। द्रव्यलिंगी अपनी जानकर उनमें त्याग और ग्रहणकी बुद्धि करता है। सब ही शुभाशुभ भाव आस्रव-बन्धके कारण कहे हैं। द्रव्यलिंगी शुभ क्रियाको सबर, निर्जरा और मोक्षका कारण मानता है। शुद्ध भावको सबर, निर्जरा और मोक्षका कारण कहा है, द्रव्यलिंगी उसे पहचानता भी नहीं। शुद्धात्म स्वरूपको मोक्ष कहा है, द्रव्यलिंगीको उसका यथार्थ ज्ञान नहीं है। इसमें शास्त्रोका क्या बोध है?

तुमने कहा—मुझसे विकल्पसाधन नहीं होता, सो जितना बने उतना करो। पापकार्यमें तो तुम प्रवीण हो और इसके अभ्यासके लिए कहते हो मेरेमें बुद्धि नहीं है यह तो पापीका लक्षण है।

[इस प्रकार स्वाध्याय प्रेमी जनोंको इस करणानुयोग-विषयक शास्त्रमें प्रवृत्त होनेकी प्रेरणा करनेके पश्चात् पीठिकामें गोमटसारका विषय परिचय दिया है। उसके पश्चात् गणितका ज्ञान कराया है उसे यहाँ देते हैं।]

आवश्यक गणित

इस करणानुयोग रूप शास्त्रके अभ्यासके लिए गणितका ज्ञान आवश्यक है। इसलिए गणित सम्बन्धी ग्रन्थोका अभ्यास करना चाहिए। यदि वह सम्भव न हो तो परिकर्माष्टक तो अवश्य जानना चाहिए। अतः यहाँ प्रयोजन मात्र परिकर्माष्टकका वर्णन करते हैं।

संकलन, व्यवकलन, गुणकार, भागहार, वर्ग, वर्गमूल, घन, घनमूल ये आठ नाम हैं। इन्हें ही परिकर्माष्टक कहते हैं। ये लौकिक गणितमें भी प्रचलित हैं और अलौकिक गणितमें भी प्रचलित हैं। लौकिक गणित तो प्रसिद्ध ही है। अलौकिक गणित जघन्य संख्यातादि अथवा पत्यादिका कथन आगे जीवसमासाधिकार पूर्ण होनेके पश्चात् इस ग्रन्थमें किया है। यहाँ संकलनादिका स्वरूप कहते हैं—

किसी राशिको किसी राशिमें जोड़ना संकलन है। जैसे सातमें पाँच जोड़नेसे बारह हुए। अथवा पुद्गलराशिमें जीवादिका प्रमाण जोड़नेसे सब द्रव्योंका प्रमाण होता है। तथा किसी राशिमेंसे किसी राशिको घटानेका नाम व्यवकलन है। जैसे बारहमेंसे पाँच घटानेपर सात रहते हैं। अथवा ससरो जीवराशिमेंसे त्रसराशि घटानेपर स्यावर जीवोंका प्रमाण होता है। किसी राशिको किसी राशिसे गुणा करनेका नाम गुणकार है। जैसे पाँचको चारसे गुणा करनेपर बीस होते हैं। अथवा जीवराशिको अनन्तसे गुणा करनेपर

पदगलराशि होती है। किसी राशिको किसी राशिसे भाग देनेका नाम भागहार है। जैसे बीसमें चारका भाग देनेसे पाँच रहते हैं। अथवा जगतश्रेणीमें सातका भाग देनेसे राजू होती है। किसी राशिको दो जगह रखकर परस्परमें गुणा करनेपर उस राशिका वर्ग होता है। जैसे पाँचको दो जगह रखकर परस्परमें गुणा करनेसे पचीस होता है यह पाँचका वर्ग है। अथवा सूच्यगुलको दो जगह रखकर परस्परमें गुणा करनेपर सूच्यगुलका वर्ग प्रतरांगुल होता है। जिस राशिका वर्ग करनेपर जो प्रमाण होता है उस प्रमाणका वर्गमूल वह राशि होती है। जैसे पाँचका वर्ग करनेपर पचीस होता है अतः पचीसका वर्गमूल पाँच है। अथवा सूच्यगुलका वर्ग करनेपर प्रतरांगुल होता है, अतः प्रतरांगुलका वर्गमूल सूच्यगुल है।

किसी राशिको तीन जगह रखकर परस्परमें गुणा करनेसे जो राशि उत्पन्न हो उसे घन कहते हैं। जैसे पाँचको तीन जगह रखकर परस्परमें गुणा करनेपर पाँचका घन एक सौ पचीस होता है। अथवा जगतश्रेणीको तीन जगह रखकर परस्परमें गुणा करनेपर लोक होता है। तथा जिसका घन करनेपर जो राशि उत्पन्न होती है वह उसका घनमूल होता है। जैसे पाँचका घन करनेपर एक सौ पचीस होता है अतः एक सौ पचीसका घनमूल पाँच है। अथवा जगतश्रेणीका घन करनेपर लोक होता है। अतः लोकका घनमूल जगतश्रेणी है।

यहाँ कुछ संज्ञाएँ कहते हैं—संकलनमें जोड़ने योग्य राशिका नाम घन है। व्यवकलनमें घटाने योग्य राशिका नाम ऋण है। गुणकारसे जिसका गुणा किया जाता है उसे गुण्य कहते हैं। और जिससे गुणा किया जाता है उसे गुणकार कहते हैं। जिसमें भागहारका भाग दिया जाता है उसको भाज्य कहते हैं। और जिसका भाग दिया जाता है उसे भागहार अथवा भाजक कहते हैं। भागहारका भाग देकर एक भाग ग्रहण करना हो तो उसे एकभाग कहते हैं। जैसे पत्यका असख्यातवाँ भाग। एक भागके बिना शेष भागको बहुभाग कहते हैं।

वर्गका एक नाम कृति भी है। तथा वर्गमूलका नाम कृतिमूल, मूल या पद या प्रथममूल भी है। प्रथममूलके मूलको द्वितीयमूल करते हैं। द्वितीयमूलके मूलको तृतीयमूल कहते हैं। जैसे पैंसठ हजार पाँच सौ छत्तीस का प्रथममूल दो सौ छप्पन, द्वितीयमूल सोलह, तृतीयमूल चार और चतुर्थमूल दो है। इसी प्रकार अन्य संज्ञाएँ भी जानना।

अब यहाँ प्रथम लौकिक गणितकी अपेक्षा विधान कहते हैं।

अकोका अनुक्रम बायी ओरसे होता है। दो सौ छप्पन २५६ के तीन अंकोंमेंसे छह आदि अंक, पाँच दूसरा अंक और दो अन्तिम अंक है। इस शास्त्रमें लौकिक गणितके कथनकी मुख्यता नहीं है। यहाँ उसका स्वरूप मात्र दिखानेको कुछ लिखते हैं—जोड़ना, घटाना, गुणा करना, भाग देना आदि तो प्रायः सब जानते हैं अतः यहाँ उन्हें न लिखकर भिन्न परिकर्माद्यको कहते हैं—

जैसे छह बटे पाँच कहा। उसका मतलब होता है छह का पाँचवाँ भाग। यहाँ छहको अंश या लव आदि कहते हैं और पाँचको हार या छेद कहते हैं। अंशको ऊपर और हारको नीचे लिखा जाता है। जैसे $\frac{6}{5}$ ।

यहाँ समच्छेदविधान विशेष प्रयोजनीय है उसे दशति है—पृथक्-पृथक् अंश और उनके हार लिखकर एक-एक अंशको अन्य अंशके हारोंसे गुणा करो, सब अंशों और सब हारोंको परस्परमें गुणा करो। ऐसा करके यदि सकलन करना हो तो अंशोंको परस्पर जोड़ दे। और व्यवकलन करना हो तो मूल राशिके अंशोंमेंसे ऋणराशिके अंश घटा दें तथा हार सबके समान हुए। अतः हार परस्परमें गुणा करनेसे जितने हुए उतने ही रहिए। इस प्रकार समान हार होनेसे इसका नाम समच्छेदविधान है। यहाँ उदाहरण—

यदि सकलनमें पाँच बटे छह, दो बटे तीन और तीन बटे चारको जोड़ना हो तो $\frac{5}{6} + \frac{2}{3} + \frac{3}{4}$ लिखकर पाँच अंशको अन्यके तीन और चार हारोंसे तथा दो अंशको अन्यके छह और चार हारोंसे तथा

तीन अंशको अन्यके छह और तीन हारोंसे गुणा करनेपर साठ, अड़तालीस और चौवन अंश हुए। और हारोंको परस्परमें गुणा करनेपर सर्वत्र बहुतर हार इस प्रकार हुए $३\frac{३}{४} + ४\frac{३}{४} + ५\frac{३}{४}$ ।

यहाँ अंशोंको जोड़नेपर एक सौ बासठ अंश और बहुतर हार हुए। अंशोंको हारका भाग देनेपर दो पाये तथा अठारहका बहुतरवाँ भाग शेष रहा। उसे अठारहसे अपवर्तन करनेपर एकका चौथा भाग हुआ। इस प्रकार उनका जोड़ सवा दो $२\frac{२}{४}$ आया। सम्भव प्रमाणका भाग बेकर भाज्य या भाजक राशिके महापरिमाणको थोडा करने या निःशेष करनेको अपवर्तन कहते हैं। जैसे यहाँ अठारहका भाग देनेसे भाज्य अठारहके स्थानमें एक रहा और भागहार बहुतरके स्थानमें चार रहा। इस प्रकार अपवर्तनका स्वरूप जानना।

अब व्यवकलन लीजिए। जैसे तीनमेंसे पाँचका चौथा अंश घटाना है। सो जिसका हार नहीं होता वहाँ एक हार कल्पित करना चाहिए। सो यहाँ तीनका हार नहीं अतः एक हार कल्पना करके लिखे। जैसे $\frac{३}{४} - \frac{५}{४}$ । यहाँ तीन अंशोंको अन्यके चार हारसे और पाँच अंशोंको अन्यके एक हारसे गुणा करो और हारोंका परस्परमें गुणा करो। तब ऐसा हुआ $\frac{३}{४} - \frac{५}{४}$ । यहाँ बारह अंशोंमेंसे पाँच घटानेपर सात अंश रहे और हार चार रहा। सो अंशको हारका भाग देनेपर $१\frac{३}{४}$ फल आया।

तथा भिन्नमें गुणा करना हो तो गुण्य और गुणकारके अंशको अंशसे और हारको हारसे गुणा करो। जैसे दसकी चौथाईको चारकी तिहाईसे गुणा करना हो तो $\frac{१०}{४} \times \frac{३}{४}$ लिखकर परस्परमें गुण्य और गुणकारके अंशोंको और हारोंको गुणा करनेपर $\frac{३०}{१६}$ हुए। यहाँ अंशको हारका भाग देनेपर तीन पाये और चारका बारहवाँ भाग $\frac{३}{४}$ शेष रहा। उसे चारसे अपवर्तन करनेपर $\frac{३}{४}$ एकका तीसरा भाग रहा। ऐसे ही अन्यत्र जानना।

भिन्नके भागहारमें भाजकके अंशोंको तो हार करें और हारको अंश करें। इस प्रकार पलटकर भाज्य-भाजकका गुण्य-गुणकारकी तरह विधान जानना। जैसे सैतीसके आधेको तेरहकी चौथाईका भाग देना हो तो $\frac{३३}{४} \div \frac{१३}{४}$ लिखें। भाजकके अंश और हारको पलटकर $\frac{३३}{४} \div \frac{४}{१३}$ लिखें।

गुणा करनेपर एक सौ अड़तालीस अंश और छब्बीस हार $\frac{३३}{४} \times \frac{४}{१३}$ हुआ। हारका अंशको भाग देनेपर पाँच पाये और अठारहका छब्बीसवाँ भाग शेष रहा। उसे दोसे अपवर्तन करनेपर नौका तेरहवाँ भाग $\frac{३}{४}$ रहा।

भिन्नमें वर्ग और घनका विधान गुणकारकी तरह ही जानना। क्योंकि समान राशि दोको परस्परमें गुणा करनेपर वर्ग होता है और तीनको परस्परमें गुणा करनेपर घन होता है। जैसे तेरहके चौथे भागको दो जगह रखकर $\frac{१३}{४} \times \frac{१३}{४}$ परस्परमें गुणा करनेपर उनका वर्ग एक सौ उनहतरका सोलहवाँ भाग $\frac{१६९}{१६}$ होता है। और तीन जगह रखकर $\frac{१३}{४} \times \frac{१३}{४} \times \frac{१३}{४}$ परस्परमें गुणा करनेपर इक्कीस सौ सत्तानबेका चौसठवाँ भाग $\frac{२१९७}{६४}$ घन होता है।

तथा भिन्न वर्गमूल और घनमूलमें अंश और हारोंका पूर्वांक विधान द्वारा अलग-अलग मूल ग्रहण करें। जैसे वर्णित राशि एक सौ उनहतरका सोलहवाँ भाग $\frac{१६९}{१६}$ पूर्वांक विधानसे एक सौ उनहतरका वर्गमूल तेरह और सोलहका चार इस तरह तेरहका चौथा भाग $\frac{१३}{४}$ वर्गमूल आया। तथा घन राशि इक्कीस सौ सत्तानबेका चौसठवाँ भाग $\frac{२१९७}{६४}$ । यहाँ भी पूर्वांक विधान अनुसार इक्कीस सौ सत्तानबेका घनमूल तेरह और चौसठका चार इस तरह तेरहका चौथा भाग $\frac{१३}{४}$ घनमूल आया। इसी प्रकार अन्यत्र जानना।

इस प्रकार लौकिक गणितकी अपेक्षा परिकर्माष्टकका विधान जानना।

अलौकिक गणितका विधान सातिशयज्ञानगम्य है, क्योंकि उसमें अंकादिका अनुक्रम व्यक्तरूप नहीं है। यथा—

उत्कृष्ट असंख्यातासंख्यातमें एक जोड़नेपर जघन्यपरीतानन्त होता है। और जघन्यपरीतानन्तमें एक घटानेपर उत्कृष्ट असंख्यातासंख्यात होता है। पत्यको वस कोड़ाकोड़ीसे गुणा करनेपर सागर होता है। जगतश्रेणिमें सातका भाग देनेसे राज्ञ होता है। जघन्य युक्तसंख्यातका वर्ग करनेपर जघन्य असंख्यातासंख्यात होता है। सूक्ष्मगुलका घन करनेपर घनागुल होता है। प्रतरागुलका वर्गमूल निकालनेपर सूक्ष्मगुल होता है। लोकका घनमूल निकालनेपर जगतश्रेणि होती है। इत्यादि। इस प्रकार अलौकिक गणितमें सकलन आदि होनेपर जो प्रमाण होता है उसका नाममात्र कहा है। और कहीं सकलन आदि होनेपर जो प्रमाण हुआ उसका नाम नहीं कहा है। केवल सकलनादि ही कहा है क्योंकि सब संख्यात, असंख्यात और अनन्तोंके भेदोंके नाम वक्तव्य रूप नहीं है। जैसे जीवराशिसे अधिक पुद्गलराशि कही है। अथवा सिद्धराशिसे हीन जीवराशि कही है। या असंख्यात गुणा लोक कहा है, या संख्यात प्रतरागुलसे भाजित जगतप्रतर कहा है, या पत्यका वर्ग अथवा उसका घन कहा है। अथवा केवलज्ञानका वर्गमूल कहा है या आकाशके प्रदेशराशिका घनमूल कहा है।

त्रैराशिकका भी कथन आता है। अतः उसे भी समझना चाहिए। त्रैराशिकमें तीन राशियाँ होती हैं—प्रमाण, फल, इच्छा। विवक्षित प्रमाणसे जो फल प्राप्त हो वह प्रमाणराशि और फलराशि जानना। और अपना इच्छित प्रमाणको इच्छाराशि जानना। फलको इच्छासे गुणा करके प्रमाणका भाग देनेपर जो फल आवे उसे लब्ध कहते हैं। जैसे पाँच रुपयेका सात मन अन्न आता है तो सात रुपयेका कितना अन्न आवेगा। ऐसा त्रैराशिक करनेपर प्रमाणराशि पाँच, और फलराशि सात। सो फलसे इच्छाको गुणा करके प्रमाणका भाग देनेपर उनचासका पाँचवाँ भाग प्रमाण आया। सो नौ मन और चार मनका पाँचवाँ भाग मात्र लब्ध आया। इसी प्रकार छह सौ आठ सिद्ध छह महीना आठ समयमें होते हैं तो सब सिद्ध कितने कालमें हुए। ऐसा त्रैराशिक करने पर प्रमाणराशि छह सौ आठ, फलराशि छह मास आठ समयोकी संख्यात आवली। इच्छाराशि सिद्धराशि। फलको इच्छासे गुणा करके प्रमाणका भाग देनेपर संख्यात आवलीसे गुणित सिद्धराशि मात्र अतीत कालका प्रमाण लब्ध आता है।

दोष कथन टीकामें यथास्थान आया है सो जानना।



विषय सूची

चौबीस तीर्थंकरों तथा उनके गणधरोंको नमस्कार	१-८	गुणस्थान और मार्गणामे शेष प्ररूपणाओंका अन्तर्भाव	३४
मंगलाचरणके सम्बन्धमें शंका समाधान	१०-११	गुणस्थानका स्वरूप	३९
मंगल शब्दकी व्युत्पत्ति	११	चौदह गुणस्थानोंके नाम	४०
मलका स्वरूप और भेद	१२	तथा उनका स्वरूप	४१
अभ्यन्तर द्रव्यमल	१२	गुणस्थानोंमें औदयिक आदि भाव	४२
मगलके भेद	१३	मिथ्यादृष्टि गुणस्थानका स्वरूप	४६
नाममगल	१३	सासादन गुणस्थानका स्वरूप	५०
स्थापनामंगल और द्रव्य मंगल	१३	सम्यग्मिथ्यादृष्टि गुणस्थानका स्वरूप	५१
क्षेत्रमंगल और कालमगल	१४	उसकी विशेषताएँ	५२
भावमंगल	१५	वेदक सम्यक्त्वका स्वरूप	५४
ग्रन्थावतारका निमित्त	१६	चल मलिन अगाढ़ दोष	५५
गोमूटसार ग्रन्थके अध्ययनमें हेतु	१७	उपशम सम्यक्त्व और क्षायिक सम्यक्त्वका स्वरूप	५७
प्रत्यक्ष हेतु परोक्ष हेतु	१७	सम्यग्दृष्टी भी मिथ्यादृष्टि	५८
परोक्ष हेतु अभ्युदय सुख और मोक्ष सुख	१७	अविरत सम्यग्दृष्टीका स्वरूप	५९
अभ्युदय सुख राजा आदि	१७	देशसंयत गुणस्थानका स्वरूप	५९
राजा आदिका लक्षण	१८	प्रमत्तविरतका स्वरूप	६०
मोक्ष सुख	१८	पन्द्रह प्रमाद	६२
ग्रन्थका प्रमाण	२०	प्रमादोके कथनके लिए संख्या आदि कथन	६३
ग्रन्थका नाम	२०	प्रथम प्रस्तारका कथन	६५
ग्रन्थकर्ताके प्रकार	२०	द्वितीय प्रस्तारका कथन	६७
अर्थकर्ताका कथन	२१	नष्ट लानेकी विधि	७१
द्रव्यरूपसे अर्थकर्ता	२२	उद्दिष्टकी विधि	७३
क्षेत्रकी अपेक्षा अर्थकर्ता	२२	नष्ट-उद्दिष्टके लिए उपयोगी गूढ़ यन्त्र	७४
कालकी अपेक्षा अर्थकर्ता	२३	प्रमादोंकी विशेष संख्या	७७
मूलकर्ता भगवान् महावीर	२४	अप्रमत्त गुणस्थानका स्वरूप	७८
उपतन्त्रकर्ता गौतम गणधर	२४	सात्त्विक अप्रमत्तका स्वरूप	७९
प्रमाण नय विशेषको उपयोगिता तथा स्वरूप	२५	अधःप्रवृत्त करणका लक्षण	८०
शास्त्रकी आदिमें उपकारका स्मरण क्यों ?	२५	अधःप्रवृत्तकरणके कालका प्रमाण	८१
प्रथम मंगल याथाकी व्याख्या	२६	अधःप्रवृत्तकरणकी संवृष्टि आदि	८२
बीस प्ररूपणाएँ	३३	अधःप्रवृत्तकरणकी अंकुश रचना	९९

अधःप्रवृत्तकरणकी हृल रचना	१००	पयसि दो-इन्द्रिय आदिकी जघन्य अवगाहना	
अधःप्रवृत्तकरणकी विशुद्धताकी अपेक्षा अल्प- बहुत्वका कथन	१०२	और उसके स्वामी	१६६
अधःप्रवृत्तकरणकी अंकसंदृष्टि रचना	१०५	शरीरकी अवगाहनाके विकल्प और उनके स्वामी	१६७
अधःप्रवृत्तकरणकी अर्थ संदृष्टिका स्पष्टीकरण	१०६	उक्त अवगाहना स्थानोंमें गुणकारका विधान	१७३
अपूर्वकरण गुणस्थानका स्वरूप	११२	सूक्ष्मनिगोद लब्धयपर्याप्तकी जघन्य अवगाहनासे सूक्ष्मवायुकायिक ल, की जघन्य अवगाहना- का गुणकार आवलीका असंख्यातर्वा भाग है उसकी उत्पत्तिका क्रम और उन दोनोंकी मध्य अवगाहनाके भेद	१८०
अपूर्वकरणमें अकसंदृष्टि और अर्थसंदृष्टिका क्रम	११३	सब अवगाहनास्थानोंकी उत्पत्तिका क्रम	१९२
अपूर्वकरणका विशेष कार्य	११८	समस्त जीवसमासोंके शरीरकी अवगाहनाके स्थापनसे होनेवाली मत्स्य रचनाको सूचित करनेके लिए अवगाहनास्थानोंका कथन	१९३
अनिवृत्तकरणका स्वरूप	११९	कुलोंकी सख्या	२०४
सूक्ष्मसाम्प्राय गुणस्थानका स्वरूप	१२१	अलौकिक गणित	२०७
उपशान्तकषाय गुणस्थानका स्वरूप	१२६	अलौकिक मानके चार भेद	२०७
क्षीणकषाय गुणस्थानका स्वरूप	१२७	द्रव्यमानके दो भेद	२०७
सयोगकेवली गुणस्थानका स्वरूप	१२८	संख्यामानके तीन भेद	२०७
अयोगकेवली गुणस्थानका स्वरूप	१२९	सख्यातके तीन भेद	२०७
घोदह गुणस्थानोंमें गुणश्रेणि निर्जरा	१२९	असंख्यातके नौ भेद	२०७
सिद्धपरमेष्ठीका स्वरूप	१३७	अनन्तके नौ भेद	२०७
		जघन्य परीतासंख्यातका प्रमाण लानेकी विधि	२०८
		जघन्य परीतानन्तका कथन	२११
		जघन्य युक्तानन्तका कथन	२१४
		जघन्य अनन्तानन्तका कथन	२१४
		उत्कृष्ट अनन्तानन्तका प्रमाण	२१५
		द्विरूपवर्गधारा आदिका कथन	२१५
		आवली	२१६
		प्रतरावली	२१६
		पस्य	२१६
		सूक्ष्मगुल	२१६
		प्रतरागुल	२१६
		अभग्यराशिका प्रमाण	२१७
		सर्व जीवराशिका प्रमाण	२१७
		सर्व पुद्गलराशिका प्रमाण	२१७
		सर्व कालराशिका प्रमाण	२१७
		श्रेणिरूप आकाशके प्रदेशका प्रमाण	२१७
			२१७

नित्यनिगोवका लक्षण	३३०	आहारकको निरुक्ति	३७४
त्रसकायका वर्णन	३३१	आहारक मिश्रकाययोग	३७५
त्रसोंका निवासस्थान	३३१	कामंण काययोग	३७५
वनस्पतिकी तरह अन्य जीवोंमें भी प्रतिष्ठित- अप्रतिष्ठित भेद	३३३	योगिकी प्रवृत्तिका प्रकार	३७७
स्यावरकायिक और त्रसकायिकोंके शरीरका आकार	३३४	योगरहित आत्माका स्वरूप	३७८
कायमार्गणासे रहित जीव	३३५	शरीरोमें कर्म-नोकर्म विभाग	३७९
पृथ्वीकायिक आदि जीवोंकी संख्या	३३६	औदारिक आदि शरीरोंमें समय प्रबद्ध आदिकी संख्या	३७९
प्रतिष्ठित और अप्रतिष्ठित वनस्पति जीवोंकी संख्या	३३९	शरीरोंके समयप्रबद्ध और चरणाकी अवगाहना- में भेद	३८२
साधारण जीवोंका परिमाण	३४०	विस्सोपचयका स्वरूप	३८४
बादरकाय और सूक्ष्मकायका विभाग	३४१	कर्म नोकर्मके उत्कृष्ट संचयका स्वरूपादि	३८६
बादर-तैजस्कायिक और बादर-वायुकायिक पर्याप्त जीवोंकी संख्या	३४५	उत्कृष्ट संचयकी सामग्री	३८६
साधारण बादरोमें पर्याप्त और अपर्याप्त जीवोका परिमाण	३४६	शरीरोकी उत्कृष्ट स्थिति	३८७
सामान्य त्रसराशि, पर्याप्त त्रसराशि और अपर्याप्त त्रसराशिका परिमाण	३४७	उत्कृष्ट स्थितिमें गुणहानि आयामका प्रमाण	३८७
अर्द्धच्छेदोंके आधारपर प्रकृत राशि लानेका विधान	३५१	औदारिक आदि समयप्रबद्धोंके बन्ध उदय सत्त्व द्रव्यका प्रमाण	४०६
९		औदारिक और वैक्रियिक शरीरोके स्थिति- बन्धमें विशेषता	४०७
योगका साधारण लक्षण	३५४	औदारिकका उत्कृष्ट सचय	४०९
योगके भेदोंका लक्षण	३५५	वैक्रियिकका उत्कृष्ट संचय	४१०
सत्य मनोयोग आदिका लक्षण	३५६	तैजस और कामंणका उत्कृष्ट सचय	४११
अनुभव वचनयोगका लक्षण	३५८	प्रतिसमय, एक-एक समय-प्रबद्धका उदय कैसे होता है	४१३
दस प्रकारके सत्यवचन तथा उनके उदाहरण	३५९	त्रिकोण रचनामें स्थित सत्त्व द्रव्यको जोडनेकी तीन विधियाँ	४१८
अनुभव वचनके भेद	३६२	आयुक्रमके बन्ध-उदय सत्त्वकी विशेषता	४४१
सत्यादि वचन और मनोयोगके कारण	३६४	योगमार्गणामें जीवोंकी संख्या	४४७
सयोगकेबलीको दिव्यध्वनि	३६५	त्रियोगी जीवोंकी राशि	४४८
सयोगकेबलीमें मनोयोग	३६६	काययोगी जीवोंकी राशि	४४९
औदारिक काययोग	३६८	सत्य मनोयोग आदिसे युक्त जीवराशि	४५१
औदारिक मिश्रकाययोग	३६९	दो योगबालोंमें वचनयोगबालोका प्रमाण	४५३
वैक्रियिक काययोग	३७०	दो योगबालोंमें काययोगियोंका प्रमाण	४५३
वैक्रियिक मिश्रकाययोग	३७१	कामंणकाययोगियोंका प्रमाण	४५३
आहारक काययोग	३७२	औदारिक-मिश्र-काययोगियोंका प्रमाण	४५३
आहारक शरीरका स्वरूप	३७३	औदारिककाययोगियोंका प्रमाण	४५३
		वैक्रियिककाययोगियोंका प्रमाण	४५६
		आहारक तथा आहारक मिश्रयोगियोंका प्रमाण	४६१

विषय सूची

४७

		अनन्तानुबन्धी आदिकी व्युत्पत्ति	४७४
	१०	क्रोधके चार प्रकार	४७६
भाववेद और द्रव्यवेदका लक्षण	४६२	मानकषायके चार प्रकार	४७७
वेदवैषम्य	४६३	माया कषायके चार प्रकार	४७८
पुरुष शब्दकी व्युत्पत्ति	४६४	लोभकषायके चार प्रकार	४७९
स्त्री शब्दकी व्युत्पत्ति	४६५	प्रत्येक गतिमें जन्म लेनेके समय उत्पन्न	
नपुंसकका स्वरूप	४६६	कषाय	४८०
वेदरहित जीव	४६६	कषायरहित जीव	४८१
वेदमार्गणामें जीवसंख्या	४६७	शक्तिकी अपेक्षा कषायके भेद	४८२
देवोंमें स्त्री और पुरुषोंकी संख्या	४६८	लेश्याकी अपेक्षा भेद	४८३
समस्त पुरुषवेदी, स्त्रीवेदी और नपुंसक वेदी		आयुके बन्ध-अबन्धकी अपेक्षा बीस भेद	४८७
जीवोंका प्रमाण	४६९	चौदह लेश्यास्थान सम्बन्धी उदयस्थान	४९१
		आयुस्थान सम्बन्धी उदयस्थान	४९३
	११	कषायमार्गणामें जीव संख्या	५००
कषाय शब्दकी व्युत्पत्ति	४७३		



आचार्यप्रवर श्री नेमिचन्द्र सिद्धान्तचक्रवर्ति रचित

गोम्मटसार

(जीवकाण्ड)

श्रीमत्केशवणविरचित कर्नाटकवृत्ति तदनुसारी संस्कृतटीका
जीवतत्त्वप्रदीपिका तथा हिन्दी भाषाटीका सहित

यः सर्वकालविषयार्थयथार्थवेदी, वेवेन्द्रबन्धमनुजेन्द्रमुनीन्द्रवन्द्यः ।
निर्वंघसंसृतिनिबन्धनकर्मकक्षस्तं वर्धमानजिननाथमहं नमामि ॥१॥
अतिविशयबोधनिधि-निर्जितघातिष्वतुष्टयं प्रजाजीवितनु-
प्रतवृषभनाथववनो-वितमातुषु धर्मतीर्थमाद्यं धरेयोळ् ॥२॥
अजितजिनं जितवृजिनं सुजनविनेयोपकारिबिष्यनिनावं ।
भजनोयनेवु रुचियि भजियिसे भवबहनमवर्षळं बहिसुगुमे ॥३॥
शंभवनि मुक्तिधोसंभविसुगुमेव रवि मनोबुजबोळि रळ् ।
स्तंभिसुगुं भवतापमनंभोबबोलतवागमामृतवर्षं ॥४॥
अभिनंदनं गुणावळिपभिनंबविनावनवरिनातन
वचनवकभिसुल्लमादोडे सागुं त्रिभुवनपरमेश्वरस्वमा अर्णविदं ॥५॥

जो त्रिकालवर्ती पदार्थके यथार्थ स्वरूपको जानते हैं, देवोंके इन्द्रोंके समूह, चक्रवर्ती तथा गणधरोंके द्वारा बन्दीय हैं और जिन्होंने संसारके कारण कर्मसमूहको नष्ट कर दिया है उन वर्धमान जिनेन्द्रको मैं नमस्कार करता हूँ ॥१॥

अत्यन्त स्पष्ट निर्मल ज्ञान जिनकी निधि है, जिन्होंने चार घातिकर्मोंको जीता है, प्रजाजनोंको जीवनका मार्ग दिखलानेसे जो प्रजाजीवित कहे जाते हैं, ऐसे श्रेष्ठ भगवान् वृषभनाथके मुखसे इस धरातलपर प्रथम धर्मतीर्थका उद्गम हुआ था ॥२॥

जिनने पापकर्मको जीत लिया है, जिनकी दिव्यध्वनि शिष्यजनोंके लिए उपकारी है ऐसे अजितनाथ जिनेन्द्रको जो आराधना करने योग्य मानकर श्रद्धापूर्वक उनकी आराधना करते हैं उनको क्या संसाररूपी आग जला सकती है ? ॥३॥

शम्भवनाथ जिनसे मुक्तिप्राप्त होती है, इस प्रकारकी श्रद्धा मनरूपी कमलमें निवास करनेपर उन भगवान्की आगमरूप अमृतवर्षा मेघके समान संसार-सन्तापको शान्त कर देती है ॥४॥

जिनके जन्म लेते ही सब प्राणियोंके ज्ञानादिगुण और सर्वसम्पत्ति वृद्धिको प्राप्त

सुमतिजिनं सुमतिकरं कुमलविनाशक शशांकविनुत भुजाड्यं ।
 नमगे गुरुबहु सततं सुमनस्कतीयवे कळगे तत्सूक्तिगळं ॥६॥
 पद्मप्रभजिनपतियं पद्मबलप्रतिमलेश्यनं निजसुमनः ।
 पद्मबोळु निलिसि तद्गात्रपपद्येने वरनैगे मुक्तिर्वैनितिगे वश्यं ॥७॥
 व्यपगतबोधसमूहं सुपाशर्वजिननाथनक्षयधीरमणं ।
 विपवपनोवनकारणनुपविष्टागममे संततं श्रवणीयं ॥८॥
 चंद्रप्रभं जिनाधिपनिग्रशताचितपदांबुजं रविशशिसत्- ।
 सांघ्रतनुकांति पेळुवतींद्रियमुखबायियागमं श्रवणीयं ॥९॥
 सुविधिवचनाब्जविवं प्रवादिमतवीपिकाप्रभंजनरूपं ।
 प्रवचनैमोगेदुवधूष्यं भवविषमहुताशनोपशर्मनासारं ॥१०॥
 शीतलनाथन वचनं शीतलमेंतते हारनीहारंगळ् ।
 शीतळमे संसृतिभ्रमाततमुळळंगे लोकबोळपेरविनुं ॥११॥

होनेसे जो अभिनन्दन कहलाये। उन अभिनन्दन भगवान्‌के वचनोंके सम्मुख होते ही त्रिभुवनको परमेश्वर पद प्राप्त होता है ॥१॥

सुमतिको देनेवाले भगवान् सुमतिनाथ कुमलरूपी अन्धकारका नाश करनेवाले चन्द्रमा हैं। जिनको अनेकों भुजाओंने नमन किया है। वे हमारे परम गुरु हैं। उनकी सूक्तियोंको सबलोग निर्मल चित्त होकर सुनें ॥६॥

कमलके पत्रके समान लेझ्यावाले पद्मप्रभ जितेन्द्र भगवान्‌को अपने मनरूपी कमलमें स्थापित करके जो उनके वचनरूपी लक्ष्मीका पति होता है, वह मुक्तिरूपी नारीके वशमें होता है ॥७॥

जिनसे सब दोष दूर हो गये हैं, जो अक्षय मोक्षलक्ष्मीके पति हैं, तथा भव्य जीवोंके संकटोंको दूर करनेमें कारण हैं, ऐसे सुपाशर्वनाथ भगवान्‌के द्वारा उपदिष्ट आगम ही निरन्तर श्रवण करनेके योग्य है ॥८॥

जिनके चरणकमल सौ इन्द्रोंके द्वारा पूजे गये हैं, सूर्य और चन्द्रमाके समान प्रशस्त तथा घनी जिनकी शरीरकान्ति है, ऐसे चन्द्रप्रभ भगवान्‌के द्वारा प्रतिपादित तथा अतीन्द्रिय सुखको देनेवाला आगम सुनने योग्य है ॥९॥

सुविधिनाथके मुखकमलसे निकला हुआ प्रवचन अखण्डनीय है, वह प्रवादियोंके मतरूपी दीपिकाओंके लिए प्रभंजनरूप—वेगशील वायु है। जैसे जोरकी वायुसे दीपक बुझ जाते हैं वैसे ही उनके प्रवचनसे प्रवादियोंके मत खण्डित हो जाते हैं। तथा वह प्रवचन संसाररूपी विषम अग्निको शान्त करनेके लिए मूसलधार वर्षा है ॥१०॥

शीतलनाथ भगवान्‌के वचन संसारके सन्तापको दूर करनेसे हार और हिम (बर्फ) से भी शीतल हैं। इसलिए बिस्वृत संसारके भ्रममें पड़े हुए जीवोंको इस लोकमें भगवान्

१. क बितनुतयूं । २. म भुजाड्यं । ३. क नागि । ४. म वनिति । ५. क भोगिदुवदृष्यं । ६. क क्षामानाऽऽप्ता ।

श्रेयांसं जिननाथं श्रेयोविजयप्रपुण्यसामर्थ्यादिना ।
 श्रेयोभार्यमनस्त्रिलजिनेयावच्छिगरिणि भव्यबाष्पनावं ॥१२॥
 श्रीवासुपुण्यं नुतदेवासुरमनुजसस्तभावेष्टितं ।
 भाविषोऽत्र प्रणीतं भावयितव्यं भविष्णुमुनिजनविदं ॥१३॥
 विमलजिनं कमलांबकनैमाळांबरभानुकोटिभामंडलना ।
 समवसरणस्थितं पेठ्ठं नानुषागमसुधारसं नीरसमे ॥१४॥
 अनघनंतजिनैर्दाननवनजदिनेदिवे विश्वभाषामयविष्य ।
 निनावं केवलं लोचनाबलंबं विनेयजनतालंबं ॥१५॥
 अनवहाधर्मतीर्थमननुप्रर्षात्सिववनस्त्रिलकोकंगळोळं- ।
 अनिनिधपतिपति धर्मं विनेयजननिवहृदभिमतार्थप्रदं ॥१६॥
 शान्तिं जिनं दुरितव्रजघातिंधुतं विगतघातुमलनैतिह्यं ।
 आतिसवे तिळिधु नंबुष शान्तात्मंगतुळसोऽप्यमं वयेगेऽगुं ॥१७॥

शीतलनाथके वचनोंको छोड़कर दूसरा कौन शीतल है ? अर्थात् उनके वचन ही जीवोंको शीतलता प्रदान करते हैं ॥११॥

कल्याणके इच्छुक जनोके प्रबल पुण्यके प्रतापसे सब भव्य जीवोंको मोक्ष मार्गका उपदेश करके भगवान् श्रेयांसनाथ जिनेन्द्र भव्यजीवोंके बन्धु बन गये हैं ॥१२॥

श्री वासुपुण्य जिन नम्रीभूत देव, असुर और मनुष्योंकी श्रेष्ठ सभासे वैदित हैं अर्थात् समवसरणमें विराजमान हैं । उनके द्वारा प्रणीत उपदेश भव्य मुनिजनोंके द्वारा भावना करनेके योग्य है ॥१३॥

जिनके नेत्र कमलके समान हैं, निर्मल आकाशमें करोड़ों सूर्योंके समान जिनका प्रभामण्डल फैला हुआ है, ऐसे विमलनाथ जिन समवसरणमें विराजमान हैं । मनुष्योंके लिए प्रतिपादित उनका आगमरूप सुधारस क्या कभी नीरस हो सकता है ? ॥१४॥

निर्दोष श्री अनन्तनाथ जिनेन्द्रके मुखकमलसे विश्वभाषामय दिव्यध्वनि निकलती है, केवलज्ञान और केवलदर्शन उसका अवलम्बन है । वे भगवान् भव्य जीवोंके आलम्बन हैं । अर्थात् भव्यजीव उनके आश्रयसे अपना कल्याण करते हैं ॥१५॥

इन्द्रोंके स्वामी धर्मनाथ तीर्थकरने सब लोकके भव्य जीवोंको अभिमत अर्धको देनेवाले निर्दोष धर्मतीर्थका प्रवर्तन किया ॥१६॥

पापसमूहकी शान्तिसे युक्त तथा घातु और मलसे रहित शान्तिनाथके इतिवृत्तको निर्भ्रान्त रूपसे जानकर श्रद्धान करनेवाले शान्तात्माको शान्तिनाथ भगवान् अतुल सुख प्रदान करते हैं ॥१७॥

१. कं वपरिं । २. म नमलां । ३. कं लोचं । ४. कं जिननु । मं जिननं । ५. कं युतनु । मं युतन । ६. म वयेने ।

परमवयोपेततैर्यि परिरक्षितकुंभुं कुंभुजिननाथमुखां-
 बुहृद्विनुवितैतिह्यं परिरग्रहाप्रहरोऽकारोऽं रक्षिसुगुमे ॥१८॥
 अनुपममनंतमरगुणमनिनुं स्तुतिविषयमस्तु बुग्बोधनिजा-
 मनजनितसकलभाषासनायदिव्यध्वनिस्तुतिगळिबे सालुं ॥१९॥
 मल्लिजिनन मुक्तिओबल्लभन दयामयं वक्षःसुषेयवु ता-
 निल्लदोडे जगज्जीवनमेल्लियद्वयवर्गमार्गमेल्लियवु विटं ॥२०॥
 परिणतशिक्षिकंठच्छविपरिमंडितवेहृबोमिधर सुव्रतनै-
 बुध नीलगिरियोळोगेदुं हुरिस्तेनळ्साखंमलुलदिव्यनिनाथं ॥२१॥
 नमिनाथन घोतितमं मुमनःप्रणिधानभानुर्विं क्रडे बोध- ।
 छमणिगुवयिसिंढोडुदयिसे समस्तभाषात्मकं रवं तन्मुक्षवि ॥२२॥
 गणिसवे नेमि धरित्रियनेणिसवे राजीमतिविवाहमनघदोळ् ।
 सेणसिं गेल्लिदागि केवल्लि तणपिदनागमसुधांनुविं सस्सभेयं ॥२३॥

परम दयाभावसे युक्त होनेसे जिन्होंने कुन्धु आदि सूक्ष्म जीवोंकी रक्षा की है ऐसे कुन्धुनाथ तीर्थंकरके मुख-कमलसे निकला हुआ ऐतिह्य परिग्रहका आप्रह रखनेवालोंमें किनको रुचेगा । अर्थात् परिग्रहका वर्णन सुनकर परिग्रहमें उनकी आसक्ति नहीं होती ॥१८॥

अरनाथ भगवान्के गुण अनुपम और अनन्त हैं इसलिए उनके गुणोंकी स्तुति करना शक्य नहीं है । अनन्तदर्शन और अनन्तज्ञान तथा उनके मुखसे निर्गत सर्वभाषामय दिव्यध्वनिकी स्तुति ही पर्याप्त है ॥१९॥

मोक्षलक्ष्मीके पति मल्लिनाथ जिनके वचनामृत दयामय हैं । उसके अभावमें निश्चय ही जगत्के प्राणियोंका जीवन कैसे चल सकता है । और कैसे मोक्षमार्ग चल सकता है ? अर्थात् भगवान् मल्लिनाथके दयामय वचनोंसे ही जगत्का जीवन और मोक्षमार्ग प्रवर्तता है ॥२०॥

तरुण अवस्थाको प्राप्त मयूरके कण्ठकी छविके समान प्रभामण्डलसे अलंकृत शरीर-कान्तिको धारण करनेवाले मुनिसुव्रत भगवान् हैं । उनसे नील पर्वतसे निकले हुए नदीके प्रवाहके समान सब जीवोंको कल्याणकारी अनुपम दिव्यध्वनि निकली है ॥२१॥

नमिनाथके प्रशस्त अन्तःकरणके एकारूपरूप सूर्यसे घातिकर्मरूपी अन्धकारके नष्ट होनेपर ज्ञानरूपी सूर्यका उदय हुआ । उसका उदय होनेपर उनके मुखसे सर्वभाषामय दिव्य ध्वनिका उदय हुआ ॥२२॥

संसारकी चिन्ता न करके और राजीमतीके साथ होनेवाले विवाहको टुकराकर तथा कर्मोंसे लड़कर नमिनाथ भगवान् केवलज्ञानी बने और आगमरूपी अमृत जलसे प्रशस्त समवसरण सभाको सन्तुष्ट किया ॥२३॥

१. क कुंभ कुं । २. मं पमामं । ३. कं गं मेल्लिं । ४. क लोगिदुं । ५. म पूततमं । ६. म किडे । ७. क बोदुर । ८. क सेणसे । ९. वि ग स ।

कमठकठिणोपसर्गं क्षमयिष्ये पाद्वर्षनाथं पद्वर्षं ।
 क्रमकरणरहितबोधमनमृतोपममं प्रवचनमं इत्येवम् ॥२४॥
 वीरन दुरितजयोत्थित भेरीनिनर्दबोलमृतबिम्बरवं दु-
 र्वारकलिवहनशमनं बोर्दोर्गैस्तु तन्मुखांभोहृदि ॥२५॥
 इताप्तनुभार्यमसुं संतानकनवनवदिमभ्यातंगळ् ।
 चित्तिसलु पडुबविवु निश्चिततोयि चित्तिताथंघितरन्मणिगळ् ॥
 लौकिक सम्पन्न वचनं लोकोत्तरमे'हु नंबुवर्जनैरनघर् ।
 लोकालोकशरवर्लोकेशरप्यमवर्गळ वचनं ॥
 शोबुधभसेनगणधर देवर्मादलागि चतुरशीतिप्रमितर् ।
 शोबुधभाननपद्यज पावनवचनार्गपूर्वकृत्वमणभुवगळ् ॥१॥८४
 नानागुणनिधिकेसरिसेनं मोदलागि पत्तुगुंदिब नृवंशार्निगळ्
 गणधरकंळु जैनीवाग्धेनुमंतरजितेशवरनेळ् ॥२॥९०
 शोर्चाक्षेणनामाद्याचारार्गावि शास्त्रकटुंगळु जर्मल्लो-
 चित शंभवनायंगार्चारोदारगणधरधूरैरद्वर् ॥३॥१०५

कमठके कठिन उपसर्गको क्षमागुणसे जीतकर श्री पाद्वर्षनाथ भगवान्ने क्रम तथा इन्द्रियोंके सहयोगसे रहित अतीन्द्रिय ज्ञान प्राप्त करके भव्यजीवोंको अमृतोपम उपदेश दिया ॥२४॥

वीरजिनेन्द्रके मुख-कमलसे कर्मकी विजयसे उत्पन्न तथा दुर्वार पापरूपी आगको शान्त करनेवाली, भेरीकी ध्वनिके समान गम्भीर अमृतोपम दिव्यध्वनिकी गर्जना हुई ॥२५॥ इस प्रकार आम्र और ऊनके द्वारा प्रतिपादित मोक्षमार्गको जिसका आदि मध्य अन्त नहीं है, परम्पराके क्रमसे चिन्तन करना चाहिए । ये सबमुच चिन्तित अर्थको देनेवाले चिन्तामणि रत्न हैं ॥

सामान्यजन जो व्यवहारमें सभ्य होता है उसके वचनोंको लोकोत्तर समझकर बिश्वास करते हैं । परन्तु वे तीर्थकर तो निर्दोष और लोकालोकको जानते हैं । इसलिये उनके वचन लोगोंके लिए शरणभूत होते हैं ॥

भगवान् ऋषभदेवके मुख-कमलसे प्रकट हुए पावन वचनोंको बारह अंग और चौदह पूर्वोंके रूपमें प्रथित करनेवाले श्री बृषभसेन गणधर देव आदि चौरासी गणधर थे । अर्थात् प्रथम तीर्थकर ऋषभदेवके चौरासी गणधर थे । जिनमें प्रमुख श्री बृषभसेन थे ॥१॥

जिनेश्वरके वचनरूपी वेनुको धारण करनेवाले, नाना गुणोंके निधि, ज्ञानी केसरिसेन आदि दसकम सौ अर्थान् नब्बे गणधर अजितनाथ तीर्थकरके थे ॥२॥

जगतके नेत्र समान तीर्थकर सम्भवनाथके आचारार्ग आदि शास्त्रोंको रचनेवाले चारुषेण आदि एक सौ पाँच गणधर थे जो आचारमें निपुण थे ॥३॥

१. क पिण् । २. क मृतदिदि । ३. क दोगिर्द । ४. क जं । ५. मं जिर्न । ६. मं क शरप्य धरप्यम् । ७. मं चारवत् । ८. क ल्लोचैतसंभवनाथगां ।

श्रीवज्रचमरगणधरदेवर्म्मोवलागि नूरमूर्त्तगणभू-
 देवरभिनन्दनमेनलावं बणिपनु महिमेयं केवलिया ॥४॥१०३
 श्रीवज्रनामगणधरदेवं मोदलागि नूरपविनारम्पर ।
 केवलि सुमतिगे गणधररावगमंगाविविधशास्त्रकृतिसर् ॥५॥११६
 श्रीचमरं मोदलादभुञ्जकृबिनुतगणधरपंचप्रभवाचाम-
 गोचरंगुच्छाचारर्न्स्वरधिकरेकावशादि ॥६॥१११
 अपवर्गमार्गनिरतैसुपाद्वर्जिननाथनल्लि तो बत्तप्वरूपि-
 तर्बलदेवाविगळुपमातीतप्रभावगणधरदेवर् ॥७॥१२५
 दत्तमेदलागिर् सुवृत्तगणधरद चंद्रनाथगे जगद्व-
 युत्तविषयावबोधंगुत्तमरेळुगुंविद नूर्वरप्यख्यातिर् ॥८॥१२३
 सुविधिगे वैदभर्मोदिल बरागिरे गणधरकळं भर्त्तप्वर् ।
 सुविधिमुक्खविधुविनिगंतभुवनस्तुतदिव्यवाक्सुधारसपात्रे ॥९॥१८८
 शीतलजिनगे नागं ख्यातं मोदलागि गणधरकूर्चतुरमल-
 ज्योतिर्मयरे बत्तेळभूतळपतिपूजितांम्रियुगसरसिहृर् ॥१०॥१८७
 भेद्योजिनगे कृषु ज्यौयं मोदलागि गणधरह्योर्पा- ।
 वेद्यमर्नरिपुवरल्लिलविनेयगे व्यत्तुमधिकमेळरिनप्यर् ॥११॥१७७

श्री वज्रचमर गणधरदेव आदि एक सौ तीन गणधर अभिनन्दन स्वामीके थे । उन भगवान् केवलीकी महिमाका बणन कौन कर सकता है ॥४॥

केवलज्ञानी सुमतिनाथ भगवान्के श्री वज्र नामक गणधर देव आदि एक सौ सोलह गणधर थे । वे अंग आदि त्रिविध शास्त्रोंकी कृतिके ज्ञाता थे ॥५॥

वचनोंके अगोचर भगवान् पद्मप्रभके श्री चमर आदि एक सौ ग्यारह गणधर थे, जिनकी स्तुति समस्त पृथ्वीमण्डल करता है और जो श्रेष्ठ आचारके धारक थे ॥६॥

भगवान् सुपाद्वर्नाथके बलदेव आदि पंचानबे गणधर थे जो मोक्षमार्गमें तत्पर तथा अनुपम प्रभावशाली थे ॥७॥

जगत्के वृत्त विषयको जाननेवाले भगवान् चन्द्रनाथके श्रेष्ठ चारित्रिके धारक दत्त आदि उत्तम गणधर सौमें सात कम अर्थात् तिरानबे प्रसिद्ध थे ॥८॥

भगवान् सुविधिनाथके वैदभर्म आदि अठासी गणधर थे जो भगवान् सुविधिनाथके मुखचन्द्रसे झरते हुए तथा त्रिलोकके द्वारा स्तुत दिव्यवाणी रूप अमृत रसके पात्र थे ॥९॥

शीतलनाथ जिनेन्द्रके चार निर्मल ज्ञानज्योतिके धारी प्रसिद्ध नाग आदि सत्तासी गणधर थे । इनके चरण भूमण्डलके स्वामियोंके द्वारा पूजे जाते थे ॥१०॥

भगवान् श्रेयासनाथके कुन्धुज्याय आदि सात अधिक सत्तर अर्थात् ७७ गणधर थे ।

१. बं विभूत् । २. म गचाम । ३. क रतलु । म रतलुं । ४. नाथने । ५. म वृत्ति । ६. म पात्रं । ७. क जयं । ८. हेयापादेय । ९. म यनरिं ।

धीवसुपूष्यतनूजगोठान्धगधररचवत्तु माहसस्यैयिगध्वर् ।
 भुविनुत धर्माधिगैठोवेळ्बे द्वादशांगकृतियोळ् कुशलर् ॥१२॥६६
 विमलजिनपतिगे गणधररभक्तिनगुणनिळयमंवरं मोबलावर् ।
 तमगेवत्तच्छर्गासंभैर्धुतस्कांधविरचना कुशालिकयोळ् ॥१३॥१५५
 श्रीमवर्नतस्वामिगे तार्भतववत्तु सासिरप्रैरुनेगळं ।
 नेमवोळ् भाडिबर्जयनात्ममो बलावगणधरशंतवर् ॥१४॥१५०
 ओर्मेबिलोळ् पर्यभुयोगोमिगे वत्तोत्तरगे गणधरवेवर् ।
 धर्मगरिष्टसेनाद्यमुनिपुंगवह नात्वैत्तुं भुवदगळ् ॥१५॥४३
 शातिगे धरुगयुधनुर्मिंवातकथायाद्य गणधरर् वट्टिञ्जर् ।
 वांत्तर पररारडयोळ् शातिपरमप्रवचनकरणसमधर् ॥१६॥३६
 श्रीकृपुगे भुवत्तैव्दाकालवोळा स्वयंभुगळ्मोबलावर् ।
 लोकोत्तमगणधररुगळेकेरुदमंगपूर्वकृतियोळ् कुशलर् ॥१७॥३५
 अरजिनधरगे कंभाद्यधर्मागिंत्रिशव्मणीशरनितं भुवनो- ।
 वरमं^{१०} धवळिसि कीर्त्यंमृतरसदिनस्त्रिळ्ळगपूर्वकारकरसेवर् ॥१८॥३०
 मल्लिजिनगे विशाखाद्युल्लसितगुणाळ्जवडंगणधरवेवर् ।
 जल्लमल ऋद्धिमोबला गेल्लवर् नरेवे^{११} मुनिगळिप्पत्तं टर् ॥१९॥२८

जो शिष्यजनोको हेय-उपादेयका बोध कराते थे ॥११॥

श्री वासुपूष्य तीर्थकरके ज्ञानी साठ और छह अर्थात् छियासठ ६६ संख्यावाले पृथ्वी-
 पर स्तुत्य धर्मादिक गणधर थे जो द्वादशांगमें कुशल थे ॥१२॥

विमल जिन भगवान्के निर्मल गुणोंके आवास मन्दर आदि पचपन गणधर थे ।
 श्रुतस्कन्धके रचना-कौशलमें उनकी बराबरी करनेवाला दूसरा कौन है ? ॥१३॥

अन्तरंग बहिरंग लक्ष्मीसे सम्पन्न अनन्तनाथ भगवान्से साठ हजार प्रश्न नियमसे
 करनेवाले जयनाम आदि पचास गणधर थे ॥१४॥

प्रश्नरूपी उर्माका प्रथम ही उत्तर देनेवाले अरिष्टसेन मुनिवर आदि तैतालीस गणधर
 धर्मनाथ भगवान्के थे ॥१५॥

शान्तिनाथके कथायको नष्ट करनेवाले छत्तीस गणधर थे । वे इन्द्रियोंका दमन
 करनेवाले शान्त थे । उनके समान दूसरा कौन उत्तम प्रवचन करनेमें कुशल है ? ॥१६॥

श्री कुन्धुनाथके उस समय स्वयम्भू आदि पैंतीस गणधर थे । जो लोकमें उत्तम थे
 और जिनमेंसे प्रत्येक गणधर अंग और पूर्वकी रचनामें कुशल था ॥१७॥

और जिनवरके सम्पूर्ण अंगों और पूर्वकी रचना करनेवाले कुम्भ आदि तीस गणधर
 थे । उन्होंने अपनी कीर्तिरूपी असूतरससे भुवनके मध्य भागको धबल कर दिया था ॥१८॥

जिनमें गुणरूपी कमल-वन विकसित हुआ है और जो जल्ल मल आदि सब ऋद्धियोंसे

१. म^० बसमां । २. क^० गलिवेलिं । ३. म^० स्संमशुंत् । ४. अ^० प्रक्षिन्मं । ५. म^० बोमगं । ६. क^० ल्वत्तुं ।
 ७. म^० चित्रायुं । ८. क^० निवान्तं । ९. म^० गणेशं । १०. क^० दव । ११. क^० मोव ।

म्निमुद्रतगे गणधरमनिमुद्रयर्निल्लिभुविगोर्पदिनेटर् ।
 मुनिमुद्रतधबनोदितमनुपमवचनानामुतास्त्रिबर्धनचंद्रर् ॥२०॥१८
 नमिजिनन द्विधप्रवाकसोभनाभिसोमानंतनर्नर्पदिनेट् ।
 समुचितमसिखिस्तरमागमानुषागममनंगपूर्वर् गेम्बर् ॥२१॥१७
 नेमिजिनपतिगे वरवचामरपतिपूज्यनादियागिरे पनो- ।
 वी महियोळ्गणनैधर्तामनितुं नेमिजिनवचः श्रीकांतर् ॥२२॥१९
 छ्यप्रोत्पत्तिनिमित्तपरिहरहितस्वयंभुर्गेळ्मोवलागि सु- ।
 विप्रैहृं वशमितरु समप्रतपःभूतरु गणधरर् वादर्वरोळ् ॥२३॥१०
 श्रीवर्धमानजिनपतिकेवलगळिगङ्गभूतिगळ्मोवलावर्ष्या ।
 तर्प्यो'व्य ज्योतिर्मयरी' युगावितीर्षोपज्ञर् ॥२४॥११
 इताप्रागमधारिगेळ्'तुं शास्त्रादियल्लि'पेळेलेकेळ्क ।
 अंतर्गतमलगलनात्यंतिकसुखकारि नाममंगलमर्दर ॥२५॥
 मूलोत्तरकर्तृगळी कालदोळवसपंगदोळ्त्तयेंदोळिसळ् ।
 कालानुवर्त्तिसगळ्गुणशालिगळ्वाचैर्यैरिलिवरमं तुंबर् ॥२६॥

शोभित है ऐसे विशाख आदि अठारह गणधर मल्लिनाथ भगवान्के थे ॥१९॥
 मुनिमुद्रतनाथके अठारह गणधर थे जिनमें प्रमुख गणधर मल्लि थे । वे मुनिमुद्रतनाथ-
 के मुखसे उत्पन्न हुए अनुपम वचनरूप असूतसमुद्रको बढ़ानेमें चन्द्रमाके समान थे ॥२०॥
 दिव्य वाणीको चन्द्रके समान नमिजिनेन्द्रके श्रीसोम आदि सतरह गणधर थे ।
 उन्होंने आगमको अंग और पूर्वके रूपमें प्रतिपादन करके ज्ञानका विस्तार किया ॥२१॥
 इस पृथ्वीतल पर नेमिनाथ भगवान्की वचनरूपी लक्ष्मीके पतिस्वरूप वरदत्त
 आदि ग्यारह गणधर भगवान् नेमिनाथके थे । जो देवोंसे पूजित थे ॥२२॥
 पारश्वनाथ भगवान्के दस गणधर थे । उनमें प्रथम स्वयम्भू थे । वे चंचलता उत्पन्न
 करनेमें निमित्त परिग्रहसे रहित थे । उत्तम शरीरके धारी थे । तथा समम तप और ध्रुतसे
 शोभित थे ॥२३॥

श्री वर्धमान जिनेन्द्र केवलीके इन्द्रभूति आदि ग्यारह गणधर प्रसिद्ध थे । जो इस
 युगके आदिमें अर्थात् पंचमकालके प्रारम्भमें धर्मतीर्थके आद्य ज्ञाता थे ॥२४॥

इस प्रकार शास्त्रके प्रारम्भमें आम तीर्थकरीका और आगमधारी गणधरोंका कथन
 करना चाहिए । इससे आन्तरिक मलके गल जानेसे आत्यन्तिक सुखकारी अर्थात् मोक्ष-
 सुखको देनेवाला नाम मंगल होता है ॥२५॥

इस अवसरपिणी कालमें मूलकर्ता तीर्थकर हैं और उत्तरकर्ता गणधर हैं । कालानुवर्ती
 अर्थात् कालक्रमसे होनेवाले गुणशाली आचार्योंने उनका कथन किया है ॥२६॥

१. मं'नपदि । २. मं'नल्लह । ३. मं'ना'वर्ता । ४. कं'गम्भो । ५. मं'ग्रहमं । ६. मं'वरी ।
 ७. मं'गलंतु । ८. क'पोलित । ९. मं'चार्य'प्रनतरि' ।

श्रीमदप्रतिहृतप्रभावस्याद्वादशासनगुह्याभ्यन्तरनिवासिप्रवादिमहाबन्धसिन्धुरसिंहायमानसिंह -
 नन्दिमुनीन्द्राभिनन्दित-गंगवंशलालाम-राजसर्वशास्त्रज्ञानेकगुणनामधेयभगवेश्रीमद्भारतमल्लदेवमहो -
 वल्लभमहाभात्यपदविराजमान - रणरंगमल्लसाहायपराक्रम-गुणरत्नभूषण-सम्बन्धरत्ननिलयादि -
 विविधगुणनामसमासदितिकीर्तिकान्त-श्रीमत्-धाम् इरायंमध्यपंडरीकप्रदनावतीर्णकचत्वारिंशत्पदना-
 मसत्त्वप्ररूपणद्वारेणाशेषविनियजननिकुरम्बसंबोधनार्थं श्रीमत्-नेमिचन्द्रसैद्धान्तचक्रवर्ती समस्त-
 सैद्धान्तिकजनप्रख्यातविश्वयशोविशालमतिरसो भगवान् शास्त्रकारो महाकर्मप्रकृतिप्राभूतप्रथमसिद्धान्त-
 जीवस्थान-शुद्धबन्ध-बन्धस्वामित्व-वेदनाखण्ड-वर्गणालखण्ड-महाबन्धानां षट्खण्डानां मध्ये
 जीवादिप्रमेयांशं निरवशेषं समुद्बुध्य गृहीत्वा गोम्भटसार-व्यञ्जसंग्रहप्रपञ्चमारचयन् तच्छास्त्रादी
 निविघ्नतः शास्त्रपरिसमाप्तिनिमित्तं नास्तिकतापरिहारायं शिष्टाचारपरिपालनार्थम् उपकार-
 स्मरणार्थं शेषद्विशिष्टदेवताविशेषं नमस्कुर्वन् सिद्धं इत्यादि गाथासुत्रमाह ।

4
10

अथ जीवतत्त्वप्रदीपिका (संस्कृत) टीका ।
 नेमिचन्द्रं जिनं नत्वा सिद्धं श्रीजानभूषणम् ।
 वृत्तिं गोम्भटसारस्य कुर्वे कर्णाटवृत्तितः ॥१॥

श्रीमदप्रतिहृतप्रभावस्याद्वादशासनगुह्याभ्यन्तरनिवासिप्रवादिमहाबन्धसिन्धुरसिंहायमानसिंहनन्दिमुनीन्द्राभिनन्दित -
 गङ्गवंशलालामराजसर्वशास्त्रज्ञानेकगुणनामधेयभगवेश्रीमद्भारतमल्लदेवमहोवल्लभमहाभात्यपदविराजमानरणरंग -
 मल्लसाहायपराक्रमगुणरत्नभूषणसम्बन्धरत्ननिलयादिविविधगुणनामसमासदितिकीर्तिकान्तश्रीमच्छामुण्डराय -
 प्रदनावतीर्णकचत्वारिंशत्पदनामसत्त्वप्ररूपणद्वारेणाशेषविनियजननिकुरम्बसंबोधनार्थं श्रीमन्नेमिचन्द्रसैद्धान्तचक्रवर्ती
 समस्तसैद्धान्तिकजनप्रख्यातविश्वयशोविशालमतिरसो भगवान् शास्त्रकारो महाकर्मप्रकृतिप्राभूतप्रथमसिद्धान्त-
 जीवस्थान-शुद्धबन्ध-बन्धस्वामित्व-वेदनाखण्ड-वर्गणालखण्ड-महाबन्धानां षट्खण्डानां मध्ये जीवादिप्रमेयांशं निरवशेषं
 समुद्बुध्य गोम्भटसारव्यञ्जसंग्रहप्रपञ्चमारचयन्तवादी निविघ्नतः शास्त्रपरिसमाप्तिनिमित्तं नास्तिकतापरिहारायं
 शिष्टाचारपरिपालनार्थम् उपकारस्मरणार्थं शेषद्विशिष्टदेवताविशेषं नमस्करोति—

14
20

श्रीमत् स्याद्वादशासनरूपी गुफामें निवास करनेवाले सिंहनन्दि मुनीन्द्र प्रवादि रूपी
 हस्तियोंके लिए सिंहके समान थे । गंग राजवंशके मुकुटमणि राजसर्वज्ञ आदि अनेक सार्थक
 नामवाले श्रीमद् राजमल्लदेव महाराजको उनका मुभाशीर्वाद प्राप्त था । उनके महामात्यपद
 पर श्रीमच्छामुण्डराय विराजमान थे । रणरंगमल्ल, असहाय पराक्रम, गुणरत्न भूषण,
 सम्बन्धरत्ननिलय आदि विविध सार्थक नामोंसे उनकी सुख्याति थी । उनके प्रश्नोंके
 उत्तरमें इकतालीस पदोंसे जीवके सत्त्वका कथन करनेके द्वारा समस्त शिष्यजनोंके समूहको
 सम्बोधन करनेके लिए श्रीमत् नेमिचन्द्र सैद्धान्त चक्रवर्ती, जिनकी विशाल मतिका निर्मल
 यज्ञ समस्त सैद्धान्तिकजनोंमें प्रख्यात है, वे शास्त्रकार भगवान् महाकर्मप्रकृतिप्राभूतसे
 उद्धृत प्रथम सिद्धान्त ग्रन्थके जीवस्थान, शुद्धबन्ध, बन्धस्वामित्व, वेदनाखण्ड, वर्गणालखण्ड,
 महाबन्ध, इन छह खण्डोंमेंसे जीवादिविषयक समस्त प्रमेयांशका उद्धार करके गोम्भटसार
 अपरनाम पंचसंग्रहकी बिस्तार पूर्वक रचना करते हुए उसके प्रारम्भमें निविघ्नतापूर्वक

24
30

१. म^०सिंहाय^० । २. म^०नन्दिनदित । ३. म^०राचमं । ४. म^०रायप्रथमं । ५. म^०महाकवायकर्म^० ।
 ६. म^०बन्धुं । ७. बन्धकं बध्यमानं यो बन्धेशं बन्धकारणम् । भावते बन्धभेदं च तं स्तुवे भाव (पंच)
 संग्रहम् ॥२॥—अभि. पंचसंग्रह । जो बन्धक, बध्यमान, बन्धेश, बन्धकारण और बन्धके भेद इन पाँचका
 कथन करता है उसे पंचसंग्रह कहते हैं ।

34

मनु षष्ठदेवतामस्कारकरणेन निविघ्नतः शास्त्रपरिसमाप्तिः किं भवतीति नाशङ्कनीयम् ।
 'विघ्नोवाः प्रलयं याप्ति शाकिनीभूतपक्षगाः ।
 विषं निविषतां याति स्तूयमाने जिनेश्वरे ॥'

इति वचनात् ।

- ५ प्रायश्चित्ताचरणेन दोषवदौषधसेवनेन रोगवन्मंगलकरणेनापि विघ्नकर्मविलयस्याधिप्रति-
 पत्संबन्धे ॥

ननु—

'सर्वथा स्वहितमाचरणीयं किं करिष्यति जनो बहुजल्पः ।

विद्यते स न हि कश्चिदुपायः सर्वलोकपरितोषकरो यः ॥' []

- १० इति न्यायेन प्रारब्धशास्त्रमेवारचयतु किं नास्तिक्यपरिहारेणेत्यपि न वाच्यं, प्रशम-
 संवेगानुकम्पास्तिक्याभिव्यक्तिलक्षणं सम्यग्दर्शनमित्योप्तादिविषयास्तिक्यस्य सम्यक्त्वसंपत्ति-
 हेतुत्वात् ।

- ननु षष्ठदेवतामस्कारकरणेन निविघ्नतः शास्त्रपरिसमाप्तिः किं भवतीति नाशङ्कनीयं "विघ्नोवाः
 प्रलयं याप्ति शाकिनीभूतपक्षगाः । विषं निविषतां याति स्तूयमाने जिनेश्वरे ॥" इति वचनात् । प्रायश्चित्ताचरणेन
 १५ दोषवदौषधसेवनेन रोगवन्मंगलकरणेनापि विघ्नकर्मविलयस्याधिप्रतिपत्संबन्धे । ननु "सर्वथा स्वहितमाचर-
 णीयं किं करिष्यति जनो बहुजल्पः । विद्यते स न हि कश्चिदुपायः सर्वलोकपरितोषकरो यः ॥" इति न्यायेन
 प्रारब्धमेवारचयतु किं नास्तिक्यपरिहारेणेत्यपि न वाच्यं, प्रशमसंवेगानुकम्पास्तिक्याभिव्यक्तिलक्षणं सम्यग्दर्शन-

शास्त्रकी समाप्तिके लिए तथा नास्तिकताके परिहारके लिए, शिष्टाचारके पालनके लिए और
 उपकारके स्मरणके लिए इष्ट देवता विशेषको नमस्कार करते हैं ।

- २० शंका—क्या इष्टदेवताको नमस्कार करनेसे निविघ्नतापूर्वक शास्त्रकी समाप्ति
 होती है ?

समाधान—ऐसी आशंका नहीं करनी चाहिए । 'जिनेश्वरका स्तवन करनेपर विघ्नोका
 समूह, शाकिनी, भूत, सर्प भाग जाते हैं और विष निर्विष हो जाता है ।' ऐसा शास्त्रका
 वचन है । तथा जैसे प्रायश्चित्त करनेसे दोष और औषध सेवनसे रोग दूर हो
 २५ जाता है, उसी प्रकार मंगल करनेसे विघ्नकारक कर्म विलय हो जाता है, इसमें कोई
 विवाद नहीं है ।

- शंका—'मनुष्यको सब प्रकारसे अपना हित करना चाहिए । बकनेवाले बका करें ।
 उनके बकनेसे क्या होता है ? ऐसा कोई उपाय नहीं है जिससे सबको सन्तोष हो, इस
 न्यायके अनुसार जिसको प्रारम्भ करना है उसे प्रारम्भ करो । नास्तिकताके परिहारसे क्या
 ३० प्रयोजन है ?

समाधान—ऐसा कहना भी उचित नहीं है । क्योंकि प्रशम, संवेग, अनुकम्पा और
 आस्तिक्य गुणका प्रकट होना सम्यक्त्वका लक्षण है । अतः आप आदिके विषयमें आस्तिक्य
 सम्यक्त्वकी प्राप्तिका कारण है । तथा प्रसिद्ध है—'यद्यपि योगी निर्मल हैं तथापि संसार
 उनके छिद्रोंको देखता है । इसलिए लोकाचारको उल्लंघन करनेकी बात मनमें भी नहीं लाना

- ३५ १. 'क इष इलोकः सर्व । २. क'त्यापादि' ।

श्लोकः—

‘यद्यपि विमलो योगी छिद्रान् पश्यति मेदिनी ।

तथापि लौकिकाचारं मनसापि न लङ्घयेत् ॥’ इति प्रसिद्धत्वाच्च ।

न च शिष्टाचारपरिपालनं किमर्थं क्रियत इति पर्यनुयोगो^२ युक्तः । प्रायेण गुरुजनशौल-
मनुचरन्ति शिष्या इति वाक्यस्य लब्धत्वात् ।

‘मंगलनिमित्तहेतुं परिमाणं नाम तर्ह्ये य कर्तारं ।

वागारिय छप्वि पछ्छा वक्त्वाणउ सत्त्वमाइरिया ॥१॥

इति न्यायस्याचार्यपरंपरागतस्यातिक्रमे चोत्पत्तप्रवर्तनप्रसंगस्य दुःपरिहारत्वाच्च ।

मंगलनिमित्तहेतून् परिमाणं नाम तथा कर्तारं व्याकुल्यैष षडपि पश्चात् व्याख्यान्यु शास्त्र-
माचार्याः । इति न्यायेन प्रथमोपदिष्टमंगलमाह ।

‘पुण्यं पूवपविस्ता पसत्पसिब भँदू-क्षेमकल्ताणा ।

मुहसोक्त्वावी सन्वे जिह्विद्वा मंगलस्य पञ्जाया^१ ॥२॥’

पुण्यं पूतपवित्रे प्रशस्तशिबभद्रक्षेमकल्याणानि । शुभसौख्यवादीनि सर्वाणि निदिष्टा मंगलस्य
पर्यायाः ॥

‘गालयदि^० विणासयदि^१ घादेवि दहेवि हंति सोभयेदि ।

विद्वंसेदि मलाइं जम्हा तम्हा य मंगलं भणिबं ॥३॥’

मित्यासादिविषयास्तिक्यस्य सम्पक्त्वसंपत्तिहेतुत्वात् । ‘यद्यपि विमलो योगी छिद्रान् पश्यति मेदिनी । तथापि
लौकिकाचारं मनसापि न लङ्घयेत् ॥’ इति प्रसिद्धत्वाच्च । न च शिष्टाचारपरिपालनं किमर्थं क्रियत इति
पर्यनुयोगो युक्तः । प्रायेण गुरुजनशौलमनुचरन्ति शिष्या इति वाक्यस्य लब्धत्वात् । ‘मंगलं निमित्तं हेतुं परिमाणं
नाम कर्तारमिति षडपि व्याकुल्याचार्याः पञ्चाच्छास्त्रं व्याकुर्वन्तु’ इति न्यायस्याचार्यपरंपरागतस्यातिक्रमे चोत्पत्त-
प्रवर्तनप्रसंगच्च । तत्र तावत् पुण्यं पूतं पवित्रं प्रशस्तं शिबं भद्रं क्षेमं कल्याणं शुभं सौख्यमित्यादिमंगलस्य
पर्यायः । तत्र मलो नाम द्रव्यभावभेदाद्द्विविधः । तत्र तावत् द्रव्यमलो बाह्यः आन्तरश्च । तत्र बाह्यमलः
स्वेदमलरेणुकर्ममादिः, अन्तर्मलः प्रकृतस्थित्यनुभागप्रदेशो रात्मप्रदेशेषु घननिविद्यज्ञानावरणाद्यष्टविधं कर्म ।

चाहिप ।’ शिष्टाचारका पालनं क्यो किया जाता है ? ऐसा प्रश्न करना उचित नहीं है, क्योंकि
‘प्रायः शिष्य गुरुजनोंके शीलका अनुसरण करते हैं,’ यह वाक्य प्रसिद्ध है । तथा ‘मंगल,
निमित्त, हेतु, परिमाण, नाम, कर्ता, इन छहका व्याख्यान करके पश्चात् आचार्य शास्त्रका
व्याख्यान करे ।’

आचार्य परम्परासे आये इस न्यायका उल्लंघन करनेपर कुमार्गके प्रवर्तनका प्रसंग
नहीं टाला जा सकता । अतः प्रथम मंगलका कथन करते हैं ॥१॥

पुण्य, पूत, पवित्र, प्रशस्त, शिब, भद्र, क्षेम, कल्याण, शुभ सौख्य आदि सब मंगलके
पर्यायवाचक कहे हैं ॥२॥

यतः मलका गालन करता है, विनाश करता है, घात करता है, जलाता है, मारता है,
शोथन करता है, विध्वंस करता है अतः मंगल कहा जाता है ॥३॥

१. म नास्ति । २. मं गोभ्युं । ३. क तहा । ४. म व्याप्रत्य । ५. कं वार्यात् । ६. ति. प. १।८ ।
७. कं भत्य । ८. मं भेमं । ९. ति. प. १।९ । १०. मं यदे । ११. म यदे । १२. मं यदे ।

गालयति विनाशयति घातयति वहति हन्ति शोधयति । विध्वंसयति मलानि यस्मात्समाचम्य
मंगलं भणितमिति मंगलशब्दस्य निरुक्तिपूर्वकमर्थं प्रतिपाद्य मलस्वरूपप्रतिपादनायर्थात् ॥

‘दोष्णि विषय्या ह्येति तु मलस्स इह बध्बभावभेदेहि ।

इध्बमलं दुष्प्रियं वाहिरमभन्तरं चेह् ॥४॥

१५ इह मलय इव विकल्पो भवतो द्रव्यभावभेदाभ्यां, तत्र द्रव्यमलं द्विविकल्पं बाह्यमभ्यन्तर-
मिति ॥

‘स्वेबजलरेणुकहमपद्रुडी बाहिरमलं समुद्दिष्टं ।

घणविड शोधपवेसे णिबद्धरुवाह पयडिठिवियाह् ॥५॥

अणुभागपवेसेहि चडहि पत्तेरकमिज्जमाणं तु ।

१० णाणावरणपद्रुडी अट्टविहं कम्ममखिलपावयरं ॥६॥

स्वेबजलरेणुकर्वमप्रभृतयो बाह्यमलं समुद्दिष्टं घनवृद्धजीवप्रवेशेषु निबद्धम् । प्रकृतिस्थित्यनु-
भागप्रवेशोदचतुर्भिः प्रत्येकं भिद्यमानं ज्ञानावरणाच्छष्टविधं कर्म अखिलपापकरम् ॥

‘अहन्तरदध्बमलं जीवपवेसे णिबद्धमिदि हेदो ।

भावमलं णादध्बं अण्णाणावसणाद्विपरिणामो ॥७॥’

१५ अन्धन्तरं द्रव्यमलं भवति जीवप्रवेशे निबद्धमिति हेतोः । भावमलं ज्ञातव्यमज्ञानावशानादि-
परिणामः ॥

‘अहँवा बहुभेदगयं णाणावरणादिदध्बभावमलं ।

ताहं गालेइ पुडं जडो तडो मंगलं भणियं ॥८॥’

२० अथवा बहुभेदगता ज्ञानावरणाद्यो द्रव्यभावमलास्तान् स्फुटं गालयति यतस्ततो मंगलं
भणितं ॥

भावमलो अज्ञानादर्शनादिपरिणामो नामस्थापनाद्रव्यभावभेदो वा । उपचारमलो जीवपापं । तं सर्वमलं गालयति
विनाशयति घातयति वहति हन्ति शोधयति विध्वंसयतीति मंगलं । अथवा मंगं सौख्यं पुण्यं वा लात्पावत्ते इति ;
मंगलं ।

तच्च मंगलं नामस्थापनाद्रव्यक्षेत्रकालभावभेदादानन्दजनकं षोडश । तत्र नाममंगलमर्हत्सिद्धाचार्योपा-

२५ इस प्रकार मंगल शब्दका निरुक्तिपूर्वक अर्थ कहकर मलका स्वरूप कहते हैं—मलके
दो भेद हैं—द्रव्यमल और भावमल । उनमें-से द्रव्यमलके दो भेद हैं—बाह्य और अभ्यन्तर ।
उनमें-से पसीना, मल, धूल, कीचड़ आदि बाह्य मल हैं । प्रकृति, स्थिति, अनुभाग और
प्रवेश बन्धके भेदसे चार भेदरूप ज्ञानावरण आदि आठ कर्म, जो आत्माके प्रदेशोंमें एक
क्षेत्रावगाहरूपसे वृद्ध बद्ध हैं, अभ्यन्तर द्रव्यमल हैं । ये सब पापोंके कारण हैं ॥४-६॥

३० ये ज्ञानावरण आदि कर्म जीवके प्रदेशोंमें निबद्ध होनेसे अभ्यन्तर द्रव्यमल कहे
जाते हैं । और अज्ञान अदर्शन आदि रूप जीवके परिणाम भावमल हैं ॥७॥

अथवा बहुत भेद रूप ज्ञानावरण आदि द्रव्यमल और भावमलको स्पष्टरूपसे नष्ट
करता है इसलिये उसे मंगल कहते हैं ॥८॥

१. क दोष्णि । १ ति. प. ११०। २. मं रं मेधं । ३. न भगवतो । ४. ति. प. १११-१२ । ५. न
२५ भेज्जं । ६. ति. प. ११३ । ७. ति. प. ११४ । ८. न बहुभेदानामस्थापनाद्रव्यभावमलभेदास्तान् ।

'अहेवा मंग' ^१ सोखकं लावि हु ^२ गेहेवि मंगलं तम्हा ।

एवेण कञ्जसिद्धिं ^३ मंगवि गच्छेवि गंयकत्तारो ॥९॥

अथवा मंगं सोख्यं लाति गृह्णाति यस्मात्तस्मात् मंगलं । एतेन मंगलेन ग्रन्थकर्त्ता कार्यसिद्धिं
"मंगति [= मार्गयति] गच्छतीत्यर्थः ॥

'पुंविस्लाइरियोहि' मंगं पुण्णत्थवाचयं भणियं ।

तस्लावि हु आदत्ते अबो तवो मंगलं पवरं ॥१०॥

पूर्वाचार्यमंगं पुण्यार्थवाचकं भणितं । तस्लाति हु [-कलु] आदत्ते यतस्ततो मंगलं प्रवरम् ॥

पौवं मलेति भण्णइ उवचारसमस्तएण जीवार्णं ।

तग्गालेवि विणासं गेवि सि भणति मंगलं केई ॥११॥'

जीवानां पापमुपचारसमाश्रयेण मलमिति भण्यते । तद्गालयति विनाशं ^{१०} नयतीति केचि-
दाचार्या मंगलं भणति ॥

तेषां मंगलानां भेदमाह—

'णामाणि' ^{११} ठावणाओ वव्वक्खेत्ताणि कालभावा य ।

इय छब्भेयं भणिदं मंगलमाणं वसंजनणं ॥१२॥'

नामस्थापनाद्व्यक्षेत्रकालभावभेदादिवमानश्वसंजननं ^{१२} मंगलं षड्भेदं भणितम् ॥

'अरिहाणं' ^{१३} सिद्धाणं आइरियाणं ^{१४} उवण्णयाण साहूणं ।

णामाणि णाममंगलमुट्ठिट्ठं धीयराएहि ॥१३॥

अर्हत्सिद्धाचार्योपाध्यायसाधूनां नामानि नाममंगलं भणितं वीतरागैः ॥

^{१५} ठावणमंगलमेवं अकट्टिमा ^{१६} कट्टिमाणं जिणं विवा ।

सूरि-उवण्णय-साहूवेहाणि हु वव्वमंगलयं ॥१४॥

ध्यायसाधूनां नाम, स्थापनामंगलं कृत्रिमाकृत्रिमजिनादीनां प्रतिबिम्बं, द्रव्यमंगलं जिनसूर्युपाध्यायसाधुशरीरं,
क्षेत्रमंगलमूर्जयन्तादिकमहंदादीनां निःक्रमणकेवलज्ञानादिगुणोत्पत्तिस्थानमर्द्धचतुर्थहस्तादिपञ्चविंशत्यप्रपञ्चशत-

अथवा मंग अर्थात् सुखको लाता है इसलिए मंगल कहते हैं । ग्रन्थकार इस मंगलके
द्वारा कार्यकी सिद्धि करता है ॥९॥

पूर्वाचार्योंने मंगका अर्थ पुण्य कहा है । यह उसे लाता है इससे मंगल कहाता है ॥१०॥

उपचारका आश्रय लेकर जीवके पापको मल कहते हैं । उसको यह नष्ट करता है
इससे कुछ आचार्य इसे मंगल कहते हैं ॥११॥

उन मंगलोंके भेद कहते हैं—

इस आनन्दके जनक मंगलके नाम, स्थापना, द्रव्य, क्षेत्र, काल, भावके भेदसे छह
भेद कहे हैं । अर्हन्त, सिद्ध, आचार्य, उपाध्याय और साधुके नामोंको नाममंगल कहते हैं ।
कृत्रिम अकृत्रिम जिनबिम्ब आदि स्थापना मंगल हैं । आचार्य, उपाध्याय और साधुके शरीर
द्रव्यमंगल हैं ॥१२-१४॥

१. ति. प. १।१८ । २. क मंगलसोखं । ३. क गेहिहि मंगलं तम्हा । ४. क मग्गछेवि । ५. क मंगलति ।

६. ति. प. १।१६ । ७. म भणितं । ८. क अदत्ते । ९. ति. प. १।१७ । १०. क नानासं । ११. ति. प.

१।१८ । १२. अं नमं । १३. ति. प. १।१९ । १४. क -रिय उव- । १५. ति. प. १।२० । ३५

१६. क अकट्टिमाणं ।

स्थापनामंगलमेतत् कृत्रिमाकृत्रिमा जिनबिबा । पुनः सूर्यपाण्ड्यायसाधूनां देहाः खलु
ब्रह्ममंगलं स्यात् ॥

‘गुणपरिणवात्सर्णं परिणिककमणं केवलस्त्र गणस्स ।

उत्पत्तो इय पट्टडो बहुभेयं लेलमंगलयं’ ॥१५॥

५ गुणपरिणतासनं गुणपरिणतस्थानं परिनिःक्रमणं केवलज्ञानोत्पत्तिस्थानमिति प्रभृति
क्षेत्रमंगलं बहुभेयं ॥

‘एबस्स उदाहरणं पाषाणयत्तज्जयंतत्तंपावी ।

आउट्टहृत्थ पट्टडि प्पेणुबोसत्तमहि य पणसय धणूणि ॥१६॥

एतस्य क्षेत्रमंगलस्योदाहरणं पाषाणयत्तज्जयंतत्तंपावीगम्युं जयंतत्तंपावीगम्युं चतुर्थं हस्तप्रभृति पञ्चविंश-

१० ‘स्युत्तरपञ्चमत्तनुःपर्यन्ताभ्याकाशप्रवेशस्थानानि । तेषां शरीरावष्टम्भाकाशप्रवेशप्रमाणानोत्पत्तयः ॥

‘देहावष्टम्भकेवलज्ञानावष्टम्भगणयणवेसो वा ।

सेवीघणमेत्तत्तप्यत्सज्जुवा लोगपूरणा पुण्णा’ ॥१७॥

देहावस्थितकेवलज्ञानावष्टम्भगणप्रवेशो वा जगच्छ्रेणिघनमात्रमप्रवेशयुताः लोकपूरणा
पूर्णा वा ॥

१५ ‘विस्वार्णो^१ लोगार्णं होवि पवेसा वि मंगलं खेत ।

जत्ति^२ केवलज्ञानावादि^३ मंगलाणि परिणमंति’ ॥१८॥

अतो विदवेषा^३ लोकानां प्रवेशा अपि मंगलं क्षेत्रं भवति । यस्मिन्काले केवलज्ञानादि-
मंगलानि परिणमंति ॥

परिणिककमणं केवलज्ञानावष्टम्भविष्णुविष्णुवेसादि ।

२० पावमलगालगावो पण्णत्तं कालमंगलं एवं ॥१९॥

नूःपर्यन्तकेवलशरीरावष्टम्भाकाशः केवलसमुद्धातावष्टम्भाकाशो वा, कालमंगलं यदा परिनिःक्रमणादिकल्याण-
न्याष्टाद्विजादिजिनादिमहोत्सवा वर्तन्ते स कालः । भावमंगलं मंगलपर्यायोपलक्षितजीवद्रव्यमात्रं । तदिदमुक्त-

जिन स्थानोंमें तपस्या आदिके द्वारा गुण प्राप्त किये हों ऐसे तपकल्याणके स्थान
केवल ज्ञानकी उत्पत्तिके स्थान आदि क्षेत्रमंगल हैं । इसके बहुत भेद हैं ॥१५॥

२५ इस क्षेत्र मंगलके उदाहरण पाषाणगरी, ऊर्जयन्त (गिरनार पर्वत), चम्पापुर आदि
हैं, तथा साढ़े तीन हाथसे लेकर पाँच सौ पच्चीस धनुष प्रमाण आकाश प्रदेशके स्थान हैं
अर्थात् उन स्थानोंसे मुक्ति प्राप्त करनेवाले जीवोंके शरीरकी अवगाहनासे जितना आकाश
प्रदेश रोका गया हो, उतना स्थान क्षेत्र मंगल है । अथवा केवलज्ञानसे व्याप्त आकाश प्रदेश
क्षेत्रमंगल है । अथवा लोकपूरण समुद्धातके द्वारा पूरित जगत् श्रेणिके घन प्रमाण आत्माके

३० प्रदेशोंसे व्याप्त समस्त लोक क्षेत्रमंगल है । इस प्रकार सब लोकोंके प्रदेश भी क्षेत्रमंगल
होते हैं । और जिस कालमें केवलज्ञान आदि मंगलरूप जीव परिणमन करता है, दीक्षा
लेता है, मोक्ष गमन करता है उसे काल मंगल कहा है क्योंकि वह पापरूपी मलको नष्ट
करता है ॥१६-१९॥

१. मंजिन^० । २. ति. प. ११२१ । ३. ति. प. ११२२ । ४. क अउट्ट पृत्थ^० । ५. कं प्पेणुबोसत्तियं ।
३५ ६. मं सुत्तर^० । ७. कं वट्टडं । ८. मं प्रवेशा । ९. मं युता पूर्णा लो^० । १०. ति. प. ११२४ ।
११. म सि काले के^० । १२. म मगला पं^० । १३. म विष्वानां ।

परिनिःकृमणकेवलज्ञानोद्भवनिर्वृत्तिप्रवेष्टादयः कालाः पापमलगलनात् प्रवृत्तं काल-
मंगलमेतत् ।

‘एवं अण्येभवं भवेद्दृ तं कालमंगलं वैश्वरं ।

जिणमहिमासंबंधं नंदीश्वरदिवससर्तुद्वीजो’ ॥२०॥

एवं नंदीश्वरदिवसप्रभृतयः प्रवरं जिनमहिमासंबंधं तत्कालमंगलमनेकमेवं भवेत् ॥ ५

‘मंगलपञ्जाएहि उर्वलक्षितय जीवद्वमेत्तं च ।

भावं मंगलमेवं तं चैय गंधादिमज्ज अंतिसु’ ॥२१॥

मंगलपर्यायैरुपलक्षितजीवद्वयमात्रं च भाव-मंगलमेतत्स्यात् । तदैव मंगलं ग्रन्थादि-
मध्यान्तेषु ॥

‘युष्मिन्लाङ्गरिर्एहि उत्तो संस्थाण मंगलुघोसो ।

आइम्मि ^{१०}मज्ज अवसाणेषु वि णियमेण कायव्वो’ ॥२२॥

शास्त्राणामादौ मध्येऽवसाने च मंगलोद्घोषो नियमेन कर्त्तव्य इति पूर्वोक्तार्थोऽस्तः ॥

^{११}‘पदमे मंगलकरणे सिस्सा सत्थस्स पारगा होंति ।

मज्जित्ते णिव्विग्घं विज्जा विज्जा फलंवरिमे’ ॥२३॥

शास्त्रस्य प्रथमे मंगलकरणे शिष्याः शास्त्रस्य पारगा भवन्ति । शास्त्रस्य मध्यमे ^{१५}
मंगलकरणे विद्या निविघ्नं ^{१२} चरमे विद्याफलं भवति ।

‘णासदि ^{१३} विग्घं भोदो ण होवि बुद्धा सुरा ण लंघंति ।

इट्ठो अथो लब्भइ जिणणामग्गहणमेत्तेण’ ॥२४॥

मंगलं जिनादिपरिकीर्तनादिरूपं शास्त्रादौ कृतं शिष्यान् लघु पारगान् करोति, मध्ये कृतं विद्याया अभ्युष्णितं
करोति, चरमे कृतं विद्याया निविघ्नं करोति “नेष्टं विहन्तुं धुमभावमनरसप्रकर्षः प्रभुरन्तरायः । तत्कामचारेण ^{२०}
गुणानुरागान्नुत्यादिरिष्टार्थकृतहृदादेः ॥” इति परमागमप्रसिद्धेः । ततस्तदवश्यं कर्त्तव्यमेव ।

इसी प्रकार जिन महिमासे सम्बद्ध नन्दीश्वर दिवस (अष्टाहिका) वगैरह भी काल
मंगल है । इस तरह काल मंगलके अनेक भेद हैं ॥२०॥

मंगल पर्यायरूपसे परिणत जीवद्वय भावमंगल है । ग्रन्थके आदि, मध्य और अन्तमें
वही भावमंगल करना चाहिए ॥२१॥

शास्त्रके आदि मध्य और अन्तमें मंगलका उद्घोष अवश्य करना चाहिए ऐसा
पूर्वाचार्योंने कहा है ॥२२॥

शास्त्रके आदिमें मंगल करनेसे शिष्य शास्त्रके पारगामी होते हैं । मध्यमें मंगल
करनेसे विद्यामें विघ्न नहीं आता है । अन्तिम मंगलसे विद्याका फल प्राप्त होता है ॥२३॥

जिन भगवान्का नाम लेने मात्रसे विघ्न नष्ट होता है, भय नहीं होता, दुष्ट देव ^{३०}
उपद्रव नहीं करते, और इष्ट अर्थकी प्राप्ति होती है ॥२४॥

१. क प्रज्ञात् । २. क हवेइ । ३. क पदरं । ४. म बहु । ति. प. १।२७ । ५. क रद्वीपप्रं ।

६. ति. प. १।२८ । ७. म उवर्लक्षिय । ८. ति. पं. १।२८ । ९. क सहाण । १०. क वज्ज । ११. ति. प.

१।२९ । १२. म ०न्त्तं स्यात् चरमे मंगलकरणे वि म- । १३. ति. प. १।३० ।

नयति विघ्नं भीतिर्न भवति बुष्टात्सुरा न लङ्घयन्ति । इष्टोऽर्थो लभते जिननामग्रहण-
मात्रेण ॥

^१'सत्यादिमज्ज अवसाणएसु जिणेषोत्तमंगलुग्घोसो ।

णासइ गिस्सेसाइं विग्घाइ रविं व्व तिमिराइ' ॥२५॥

५ शास्त्रादिमध्यावसानेषु जिनस्तोत्रमंगलोद्घोषः निःशेषान्विघ्नोघान् नाक्षयति तिमिराणि
रविवत् ॥

एवं मंगलं निरूपितं ॥

^३'विविह्विद्यप्यं इत्थं बहुभेदनयप्रमाणदो भग्वा ।

जाणंति स्ति निमित्तं कहिदं गंथावतारस्स' ॥२६॥

१० विविधकल्पं द्रव्यं बहुभेदनयप्रमाणतो भग्याः । जानन्त्विति ग्रन्थावतारस्य निमित्तं
कथितं ॥

'केवल्लेणानविवायर किरण कलावाडु अत्यग्रवहारो ।

गणधरदेवेहेतो गंथुप्पत्तो सुसंजावा' ॥२७॥

'केवलज्ञानविवाकरकिरणकलापावत्यावहारो भवति । गणधरदेवेभ्यो ग्रन्थोत्पत्तिः

१५ सुसंजाता' ॥

'छंद्वेव णवपदत्थे सुवणाणदुडुमणिकिरणसत्तोए ।

वेक्खंतुं भव्वजोवा अण्णाण-तमेण संछण्णा' ॥२८॥

षड्व्ययनवपदार्यान् श्रुतज्ञानसुमणिकिरणशक्त्या । अज्ञानतमसा संछन्ना भव्यजीवाः-

२० पदयन्तु ॥

निमित्तं गतं ॥

'दुविहो हवेइ हेवू तिरिगोम्मटसारगंथअज्जयणे ।

जिणवरबयणुद्विट्ठो पच्चक्खपरोक्खभेदेहि' ॥२९॥

निमित्तमस्य शास्त्रावतारस्य भग्या बहुनयप्रमाणविविधकल्पं द्रव्यं जानन्त्विति ।

२५ समस्त वि- शब्दके आदि मध्य और अन्तमें किया गया जिनस्तोत्र रूप मंगलका उच्चारण
इस श्लोकको उसी प्रकार नष्ट करता है जैसे सूर्य अन्धकारको नष्ट करता है ॥२५॥

प्रन्थके अर्थ प्रकार मंगलका कथन किया ।

प्रन्थके अर्थ भेदरूप द्रव्यको भव्य जीव नानाभेदरूप नय और प्रमाणके द्वारा जानें, यह इस
के अर्थ अतारका निमित्त कहा है ॥२६॥

३० प्रन्थ (अर्थ अज्ञानरूपी सूर्यकी किरणोंके समूहसे अर्थका अवतार हुआ । और गणधर देवसे
अर्थ अग्रप्रविष्ट) उत्पत्ति हुई ॥२७॥

छह द्रव्यों अज्ञान रूपी अन्धकारमें पड़े हुए भव्य जीव श्रुत ज्ञान रूपी सूर्यकी किरणोंके द्वारा
और नौ पदार्थोंको देखें । यह इस प्रन्थका निमित्त है ॥२८॥

प्रकारका गोम्मटसार प्रन्थके अध्ययनमें जिन भगवान्ने प्रत्यक्ष और परोक्षके भेदसे दो
हेतु कहा है ॥२९॥

३५ १. ति. प.

१।३१ । २. म जिणतोत्थं । ३. ति. प. १।३२ । ४. ति. प. १।३३ । ५. क गन्धवक्क्यं ।

६. ति. प.

१।३४ । ७. म विक्कन्तु । ८. दुविहो हवेदि हेवू तिलोयपण्णति मन्धयज्जयणे ।—ति. प. १।३५ ।

श्रीबोम्मटसारग्रन्थाध्ययने द्विविधो भवेद्वेतुः । प्रत्यक्षपरोक्षभेदान्यां जिनवरवचनोद्दिष्टो

ज्ञातव्यः ॥

‘सकलापञ्चकलपरंपरपञ्चकला बोद्धिं ह्येति पञ्चकला ।

अण्णागस्त विनाशो सण्णाणविधायरस्त उप्पत्ती ॥३०॥

तत्र प्रथमोद्दिष्टप्रत्यक्षं साक्षात्प्रत्यक्षं परम्पराप्रत्यक्षमिति द्वे भवतः । अज्ञानस्य ५

विनाशः सेतुं ज्ञानविधाकरस्योत्पत्तिश्च ।

‘देवमनुस्सावीहि संततमममच्छणप्पयाराणि ।

पडिसमयमसंखेजय-गुणसेढीकम्मणिज्जरणं ॥३१॥

देवमनुष्यादिभिरम्यच्छन्नप्रकाराः प्रतिसमयमसंख्यातगुणश्रेणिकर्मनिर्जरणं ॥

‘इयं सकलापञ्चकलं पञ्चकलपरम्परं पि णादव्वं ।

सिस्त-पडिसिस्तपहुडीहि सव्वमममच्छणपयारं ॥३२॥

१०

इवं साक्षात्प्रत्यक्षं परम्पराप्रत्यक्षमपि ज्ञातव्यं । शिष्यप्रतिशिष्यप्रभृतिभिः सततमम्ये-
चनप्रकारः ॥

‘दो भेवं च परोक्षं अम्भुवयसोक्खाइ मोक्खसोक्खाइं ।

साताविविधिसुपसत्थ-कम्मैतिव्वाणभागउवएहि ॥३३॥

१५

परोक्षं च द्विभेवं भवति अभ्युदयनिधेयसुखभेदात् । साताविविधिसुप्रशस्तकर्म-
तीव्रानुभागोदयैः ॥

‘र्जणिवं इदंपडिदविंगिवातिसीसामरसमाणपहुडिसुहं ।

राजाहिराजमहराजअद्धमण्डलियमण्डलियाणं ॥३४॥

हेतुस्याध्ययने प्रत्यक्षः परोक्षश्च । तत्र प्रत्यक्षः—साक्षात्प्रत्यक्षः, परंपराप्रत्यक्षश्च । तत्र साक्षात्-
प्रत्यक्षः—अज्ञानविनाशः, सम्यग्ज्ञानोत्पत्तिर्देवमनुष्यादिभिः सततपूजाकरणं, प्रतिसमयमसंख्यातगुणश्रेणिकर्म-
निर्जरा च । परंपराप्रत्यक्षः—शिष्यप्रशिष्यैः सततपूजाकरणं । २०

इनमें-से प्रत्यक्षके दो भेद हैं—साक्षात् प्रत्यक्ष और परम्परा प्रत्यक्ष । अज्ञानका
विनाश, सम्यग्ज्ञान रूमी सूर्यकी उत्पत्ति, देव मनुष्य आदिके द्वारा निरन्तर की जानेवाली
विविध पूजा और प्रतिसमय कर्मोंकी असंख्यात गुणश्रेणी रूपसे निर्जरा, ये साक्षात् प्रत्यक्ष २५
हेतु हैं । और शिष्य-प्रशिष्योंकी परम्पराके द्वारा निरन्तर विविध रूपसे पूजित होना यह
परम्परा प्रत्यक्ष हेतु है ॥३०-३१॥

परोक्ष हेतुके दो भेद हैं—एक अभ्युदय सुख और दूसरा मोक्ष सुख । साता वेदनीय
आदि अनेक प्रशस्त प्रकृतियोंके तीव्र अनुभागके उदयसे उत्पन्न हुआ इन्द्र, प्रतीन्द्र, विगिन्द्र
(लोकपाल), त्रायस्त्रिंश और सामानिक जातिके देवोंका सुख, तथा राजा, अधिराजा, ३०
महाराजा, अर्द्धमण्डलीक, महामण्डलीक, अर्द्धचक्री, चक्री और तीर्थंकरका सुख अभ्युदय
सुख है ॥

भक्तियुक्त अठारह श्रेणियोंका स्वामी, षट्कष्ट रत्नजटित मुकुटका धारी, सेवा करनेवालों

१. ति. प. १।३६ । क सकलापञ्चकल । २. क सज्ञानं । ३. ति. प. १।३७ । ४. ति. प. १।३८ ।

५. म्यच्छन्नं । ६. ति. प. १।३९ । ७. क तिष्वाणुं । ८. ति. प. १।४० । ९. क मं पडिसितिसीसामरं । ३५

अनितमिन्द्रप्रतीन्द्रविगिन्द्रत्रायत्त्रिशांभरसामानिकप्रभृतिमुखं । राजाधिराजमहाराजोर्द्धं-
मण्डलीकमण्डलीकानां ॥

‘सैहमण्डलियाणं अष्टाध्विक चक्रवर्हृत्तित्यपरसोवर्षं ।

अट्टारसमेत्ताणं सामो सेणोण भत्तिजुत्ताणं ॥३५॥

५ महामण्डलीकानामर्द्धं चक्रि-चक्रवर्-तीर्थंकराणां सौख्यं । अष्टवशप्रमितानां भक्तियुक्तानां
श्रेणिनां स्वामी ॥

‘वरैरयणमउडधारी सेवयमाणोण वंछिर्वं अत्थं ।

विन्ता हवेइ राजा जिवसत्तु समरैसंघट्टे ॥३६॥

वररत्नमकुटधारी सेवमानानां वांछितार्थं दाता । समरसंघट्टे जितशत्रुः राजा भवेत् ॥

१० अष्टावश श्रेणीः प्रतिपादयति-

‘करितुरगौरहाहिवई सेणाहिवमंति-सेट्टिवण्डवई ।

मुह्वक्खत्तियवमूण-वइसा तह महयरापवरा ॥३७॥

गणरायमंतिलववरपुरोहिया वप्पिया महामत्ता ।

बहुविहपइण्णया इय अट्टारस होंति सेणोओ ॥३८॥

१५ करितुरगरथाधिपतयः सेनाधिपमन्त्रिश्रेष्ठिवण्डपतयः । शूद्रक्षत्रियब्राह्मणवैश्यास्तथा
महत्तराः प्रवराः । गणमन्त्रि-राजमन्त्री-तलव-पुरोहिता दार्पिका महामातयः । बहुविधप्रकीर्णका
इत्यष्टावशश्रेणयो भवन्ति ॥

‘पंचसयराजसामी अहिराओ होवि किति-भरिवविसो ।

रायाण जो सहस्सं पालइ सो होवि महाराओ ॥३९॥

२० हुसहस्समउडबद्धाणहिवइ तत्थ अट्टमंडलिओ ।

अट्टाराजसहस्साणां अहिर्णाओ होवि मंडलिओ ॥४०॥

परोक्षोऽप्यम्युदयरूपो निःश्रेयसरूपश्च । तत्राम्युदयरूपः—सातादिप्रशस्तप्रकृतीनां तीव्रानुमागोदयजनितं

को इच्छित पदार्थं देनेवाला और युद्ध भूमिमें शत्रुको जीतनेवाला राजा होता है ॥३२-३६॥

२५ अट्टारह श्रेणि कहते हैं—

हाथी, घोड़े और रथोंके अधिपति, सेनापति, मन्त्री, श्रेष्ठि, दण्डपति, शूद्र, क्षत्रिय, ब्राह्मण, वैश्य, महत्तर, गणमन्त्री, राजमन्त्री, कोतवाल, पुरोहित, महामातय और बहुत प्रकारके प्रकीर्णके ये अट्टारह श्रेणियाँ होती हैं ॥३७-३८॥

३० पाँचसौ राजाओंका स्वामी अधिराजा होता है । उसकी कीर्ति दसों दिशाओंमें व्याप्त होती है । जो एक हजार राजाओंका पालन करता है वह महाराजा होता है ॥३९॥

दो हजार मुकुटबद्ध राजाओंका अधिपति अर्द्धमण्डलीक होता है । चार हजार राजाओंका स्वामी मण्डलीक होता है ॥४०॥

१. मं डंमंडलिका । २. ति. प. १।४१ । ३. ति. प. १।४२ । ४. कं छंघट्टी । ५. ति. प. १।४३ । ६. क बहाण । ७. —[ति. प. १।४५-४८] । ८. मं णहो ।

महमंडलीयनामो अद्भुतसहस्राण अहिर्बई ताणं ।

रायाण अद्भुतचक्रकी सामि सोलससहस्रमेताणं ॥४१॥

छक्खंडभरहाणो बत्तीससहस्रमउडबद्धपहू ।

सो होवि सयलचक्रकी तित्थयरो सयलभुवनवई ॥४२॥

पञ्चशतराजस्वामी अधिराजो भवति । कीर्त्तिमरितविग्भागः । यो राजा सैह्वं पालयति स ५
भवति महाराजः ॥ द्विसहस्रमकुटबद्धानामधिपतिस्तत्रार्द्धमण्डलीकश्चतुर्णां राजसहस्राणामधिनाथो
भवति मण्डलीकः । महामण्डलीकनामा तेषां राजामष्टसहस्राणामधिपतिः । राजां षोडशसहस्र-
प्रमाणानां स्वाम्यर्द्धचक्री स्यात् । षट्खण्डभरतनाथो द्वात्रिंशत्सहस्रमकुटबद्धप्रभुः यः स भवति
सकलचक्री तीर्थंकरः सकलभुवनपतिः स्यात् ॥

अभ्युद्ययमुखं निरूपितं । निधेयसमुखं प्रतिपादयति-

सोक्खं^१ तित्थयराणं सिद्धाणं तह य ईद्वियात्तीढं ।

अविसयमादसमुत्थं जिस्सेयसमणुवमं पवैरं ॥४३॥

अतिशयमात्मसमुत्थं निःश्रेयसमनुपमं प्रवरं । सौख्यं तीर्थंकराणां सिद्धानां तथा चेन्द्रिया-
तीतं सौख्यं ॥

सुवणाणभावणाए णाणं मैसंडकिरणसुपयासं ।

चंडुज्जलं वरित्तं णियवसच्चित्तं हवेवि भव्वाणं ॥४४॥

श्रुतज्ञानभावनेया ज्ञानं मात्सण्डकिरणसुप्रकाशं भवति । चन्द्रोत्खलं वरित्रं निजवशाच्चित्तं
भव्यानां भवेत् ॥

कणयधराधरधीरं मूढत्तयविरहिदं हवट्टमलं ।

जायवि पवयणपढणे ससद्धंसणमणुवमाणं ॥४५॥

तीर्थंकरसुरेन्द्रनरेन्द्रादिसुखं । निःश्रेयसरूपः-सातिशयमात्मसमुत्थमनुपमं प्रवरं तीर्थंकरसुखं पञ्चेन्द्रियातीतं
सिद्धसुखं च ।

आठ हजार राजाओंका स्वामी महामण्डलीक होता है । सोलह हजार राजाओंका
स्वामी अद्भुतचक्री होता है ॥४१॥

भरतके छह खण्डोंका स्वामी और बत्तीस हजार सुकुटबद्ध राजाओंका प्रभु सकल- २५
चक्री होता है । वह सकल भुवनका स्वामी और तीर्थंकर होता है ॥४२॥

इस प्रकार अभ्युद्यय सुखका कथन किया । अब निश्रेयस सुखको कहते हैं । तीर्थंकरोंके
और सिद्धोंके जो अतीन्द्रिय और आत्मासे उत्पन्न सातिशय अनुपम उत्कृष्ट सुख होता है
उसे निश्रेयस सुख कहते हैं ॥४३॥

श्रुतज्ञानकी भावनासे भव्य जीवोंके सूर्यकी किरणोंकी तरह प्रकाशमान ज्ञान होता है, ३०
चन्द्रमाकी तरह निर्मल चारित्र्य होता है और उनका चित्त अपने वशमें होता है ॥४४॥

प्रवचनका अभ्यास करने पर सुमेरु पर्वतकी तरह निश्चल तथा तीन मूढताओंसे और
आठ मलोंसे रहित अनुपम सम्यग्दर्शन होता है ॥४५॥

१. म पंचवसरां । २. म द्विसहं । ३. ति. प. १।४९ । ४. क सवरं । ५. ति. प. १।५० । ६. क मत्तं ।
७. म न्नायां ज्ञानमर्चिं । ८. ति. प. १।५१ ।

कनकधराधरधीरं मूढत्रयविरहितं हताष्टमलं । प्रबन्धनपलनेऽनुप्रमानं सम्यग्दर्शनं जायते ॥

सुरसेयरमणुवाणं लभन्ति सुहाइ औरिसम्भासा ।

ततो णिव्वाणसुहं णिण्णासिब बारुणट्टमलं ॥४६॥

सुरसेधरमानवानां सुखान्वार्याभ्यासाल्लभ्यन्ते । ततो निर्वाणसुखं निर्वाणितवारुणाष्टमलं

५ लभ्यते ॥

हेतु प्ररूपितः । ग्रन्थप्रमाणमाह—

^३ विविहत्थेहि अणंतं संखेज्जा अक्खराण गणणाए ।

एवप्पमाणमुविदं सिस्साणं महच्चियासयर ॥४७॥

विविधार्थैरनन्तमक्षरगणनया संख्यातानि । एतत्प्रमाणमुदितं शिक्ष्याणां मतिविकाशकरं

१० भवति ॥

प्रमाणं प्ररूपितम् । ग्रन्थनाम निरूपयति—

^४ भव्वाण जेण एसा जीवादीणं पयासणे [परम] दीवं ।

तेण गुणणाममुविदं णामेणं जीवतत्तत्तद्वीवं” ति [इवि] ॥४८॥

यतो भव्यानां जीवादीनां प्रकाशने एव ग्रन्थः परमबोधपेतेन गुणनामोदितं नाम्ना जीव-

१५ तत्त्वप्रबोधिकेति । ग्रन्थनाम प्ररूपितं । अथ ग्रन्थकर्तारं प्ररूपयति—

^५ कत्तारो बुवियप्पो णाबब्बो अत्थगंथभेदेहि ।

दवशादि चउपयारेहि पभासेमो [य] अत्थकत्तारं ॥४९॥

कर्ता द्विविकल्पो ज्ञातव्योऽर्थग्रन्थभेदाभ्यां । तत्रार्थकर्तारं द्रव्यादि चतुःप्रकारैः प्रभाष्यामहे ॥

२० प्रमाणं तु विविधार्थैरनन्तमक्षरगणनया संख्यातमिति । नामजीवादिबस्तुप्रकाशनप्रदीपकत्वाज्जीवतत्त्व-
प्रबोधिकेति । कर्ताऽर्थार्थकर्ता, ग्रंथकर्ता, उत्तरकर्ता च । तत्रार्थकर्ता निःशेषनिर्दग्धवातिचतुष्टयतया समुत्पन्ना-
नन्तज्ञानादिचतुष्टयत्वेन ज्ञातविकालपौचरसमस्तद्रव्यगुणपर्याययाथात्म्यो विनष्टाष्टादशदोषश्चतुस्त्रिंशदतिशयाष्ट-

आगमके अभ्याससं देव विद्याधर और मनुष्योंका सुख प्राप्त होता है । उसके अनन्तर
भयानक आठ कर्म रूपी मलका नाश होनेपर मोक्ष सुख प्राप्त होता है ॥४६॥

इस प्रकार हेतुका कथन किया । अब ग्रन्थका प्रमाण कहते हैं—

२५ विविध अर्थोंकी अपेक्षा अनन्त और अक्षरोंकी गणनासे संख्यात प्रमाण जानना ।
यह ग्रन्थका परिमाण शिक्ष्योंकी बुद्धिको विकसित करता है ॥४७॥

इस प्रकार ग्रन्थका प्रमाण कहा । आगे ग्रन्थका नाम कहते हैं—भव्य जीवोंको
जीवादि तत्त्वोंका प्रकाशन करनेके लिए यह टीका ग्रन्थ उत्कृष्ट दीपकके तुल्य है इसलिए
इसका सार्थक नाम जीवतत्त्व प्रदीपिका कहा है ॥४८॥

३० ग्रन्थका नाम कहा । अब ग्रन्थकर्ताका कथन करते हैं—
अर्थकर्ता और ग्रन्थकर्ताके भेदसे कर्ताके दो भेद हैं । उनमेंसे अर्थकर्ताका कथन द्रव्य
आदि चार प्रकारोंसे करते हैं ॥४९॥

१. ति. प. १।५२ । २. क आधरोसं । ३. ति. प. १।५३ । क विविहत्थेहि । ४. भव्वाण जेण एसा
तेलोक पयासणे परमरोषा ।—ति. प. १।५४ । ५. क वीव इवि ॥४८॥ ग्रंथनाम । ६. ति. प. १।५५ ।

३५ ७. क प्रमाशिव्वा ।

- १ स्वेदरजाविमलेण रत्तच्छिद्रकषणक्षबाणमोक्खेहि ।
इयपहुत्ति वेह्वोसेण संततमवूत्तिसवसरीरो ॥५०॥
- स्वेदरजःप्रभूतिमलेन च रत्ताक्षिकटाक्षबाणमोक्षैरेतत्प्रभृतिवेह्वोषैः संततमदूषितशरीरः ॥
और्ध्वं संघणजज्जुबो समच्चउरस्संगचारुसंठाणो ।
विष्ववरगंधधारी पमौणठिद रोमणहृक्खो ॥५१॥ ५
- आच्छसहैननयुतः समच्चतुरन्नाञ्जचारुसंस्थानः । विष्यवरगन्धधारी प्रमाणस्थितरोम-
नखरूपः ॥
- २ णिब्भुसणाउहंवर भोवो सोम्मानाणाविबिब्वतणू ।
अट्टुभहियसहस्सप्यमाणवरलक्षणेपोवो ॥५२॥
- निर्भषणायुषाम्बरभीतिः सौम्याननाविबिब्वतणुः । अष्टाभ्यधिकसहस्रप्रमाणवर- १०
लक्षणोपेतः ॥
- ३ चउविहउवसग्गेहि णिच्चविमुक्को कसायपरिहोणो ।
४ छुहपहुत्तिपरीसहोहि परिचत्तो रायवोसेहि ॥५३॥
- देवमनुष्यातयंगचेतन-चतुर्विधोपसर्गो नित्य^५ विमुक्तः । कषायपरिहोणः क्षुत्प्रभृति-
परीषहैः रागद्वेषैश्च परित्यक्तः ॥ १५
- ५ जोयणपमाणसंठिद तिरियामरमणुवणिबह पडिबोहो ।
मिदुमहुरगभोरतरा विसदइसयसयलभासाहि ॥५४॥
- मृदुमधुरगम्भीरतरविशदातिशयसकलभाषाभियोजनप्रमाणसंस्थिततियंगमरमनुजनिवह -
प्रतिबोधः ॥
- ६ अट्टरस महाभासा खुल्लयभासाइ सत्तसयसंखा । २०
अक्षर अणक्षरप्पयसण्णीजीवाण सयलभासाओ ॥५५॥
- अष्टादशमहाभाषाः कुल्लकभाषाः सप्तशतसंख्याः । अक्षरानक्षरात्मकसंज्ञिजीवानां सकल
भाषाः ॥

प्रातिहार्योपेतः समस्तपुरनरेन्द्रादिभिः समन्वितचरणसरोजस्त्रिभुवनकनाथोऽष्टादशमहाभाषासप्तशतकुल्लकभाषा-

जिनका शरीर पसीना धूल आदि मलसे तथा लाल नयन, कटाक्ष रूपी बाणोंको मारना २५
आदि शारीरिक दोषोंसे सदा अदूषित है, वज्रप्रभ नाराच संहनन और समच्चतुरस्र संस्थान
रूप सुन्दर आकारसे युक्त है, उत्कृष्ट दिव्य गन्धका धारी है, रोम और नख बढ़ते नहीं हैं,
भूषण आयुध वस्त्र और भयसे रहित है, सौम्य सुख आदिसे युक्त दिव्य रूप है, एक हजार
आठ उत्कृष्ट लक्षणोंसे शोभित है। देव मनुष्य तिर्यञ्च और अचेतन कृत चार प्रकारके उप-
सर्गोंसे सदा रहित है। कषाय रहित है। भूख प्यास आदि परीषहोंसे तथा राग द्वेषसे ३०
रहित है। अति कोमल मधुर गम्भीर और स्पष्ट अतिशयोक्ते युक्त सकल भाषात्मक दिव्य
ध्वनिके द्वारा एक योजन प्रमाण क्षेत्रमें स्थित तिर्यच देव और मनुष्योंके समूहको प्रति-

१. ति. प. १।५६। २. क रत्तेच्छेकषणं। ३. क रत्ताक्षे कटाक्षबाण। ४. ति. प. १।५७। ५. क
संघणं। म सघणं। ६. क माणछिदं। ७. म संघनं। ८. ति. प. १।५८। ९. म मेवो।
१०. म ष्टम्यधि। ११. ति. प. १।५९। १२. क क्षुदुं। १३. क सर्। १४. म नित्यविं। १५. ति. ३५
प. १।६०। १६. ति. प. १।६१।

एर्वासि भासाणं तालुबवंतोऽट्कंठ बाबारं ।

परिहरिय एषककालं भव्यजगान्बकरभासो ॥१६॥

एतासां भावाणां तालुबन्तोऽट्कण्ठव्यापारं परिहृत्यैककालं यथा भवति तथा भव्यजना-
नन्दकरभाषः ॥

- ५ भावणवैतरजोइसियकंपवासीहि केसबबलोहि ।
विज्जाहरेहि चक्कोपमहेहि णरेहि तिरिएहि ॥१७॥
भावनभ्यंतरउपोतिष्ककल्पवासिभिः केशवबलोविद्याधरैश्चक्रिप्रमुखैर्नरैस्तिर्यग्भिः ॥
एवेहि अण्णेहि विरच्चिदचरणारविर्वैजुगपूजो ।
बिट्टसयलत्थेसारी महवीरो अत्यक्तारो ॥१८॥
- १० एतैरन्यैविरचितचरणारविन्दयुगपूजो । वृष्टसकलार्थसारी महावीरोऽर्थकर्ता स्यात् ॥
ब्रह्मविशेषार्थकर्ता ।
सुरैस्त्रैयरमणहरणे गुणगामे पञ्चसेलणवरम्मि ।
विउलम्मि पव्वदवरे वीरजिणो अत्यक्तारो ॥१९॥
सुरस्त्रेचरमनोहरे गुर्णनाम्नि पञ्चशैलमगरे विपुले पर्वतवरे स्थित्वा वीरजिनोऽर्थकर्ता ॥
क्षेत्रविशेषार्थकर्ता ।
- १५ एत्थावत्पिगीए चउत्थकालस्स चरिमभागम्मि ।
तेत्तीसवास अउमासं पण्णरसद्विवससेसम्मि ॥६०॥
अत्र भरतक्षेत्रेऽवसर्पिण्यां चतुर्थकालस्य चरमभागे त्रयस्त्रिंशद्द्वार्षाष्टमास-पञ्चदशद्विवसशेषे ॥
१० वासस्स पढममासे १ सावणगामम्मि बहुलपडिवाए १२ ।
- २० अभिजौणक्खत्तम्मि य उप्पत्ती घम्मतित्वस्स ॥६१॥

संशयसंरानक्षरमापात्सकत्यकतानुदन्तोऽट्कण्ठव्यापारभव्यजनानन्दक - युगपत्सर्वोत्तरप्रतिपादकदिव्यचम्पुपेतो

बोधित करता है । अठारह महाभाषा, सातसौ क्षुद्र भाषा और संक्षी जीवोंकी अक्षरात्मक तथा अनक्षरात्मक समस्त भाषा इन भाषाओंको तालु दन्त ओष्ठ और कण्ठके व्यापारके बिना एक ही समयमें भव्य जीवोंको आनन्द करते हुए प्रयोग करता है ॥५०-५६॥

- २५ भवनवासी, व्यन्तर, ज्योतिषी, कल्पवासी देवोंके द्वारा तथा नारायण, बलभद्र, विद्या-
धर, चक्रवर्ती आदि मनुष्यों, तिर्यचों तथा दूसरे जीवोंके द्वारा जिनके चरण कमल पूजे जाते हैं और जिन्होंने समस्त पदार्थोंके रहस्यको देखा है वे भगवान् महावीर अर्थकर्ता हैं ॥५७-५८॥

- यह द्रव्य रूपसे अर्थकर्ताका कथन हुआ ।
- ३० देवों और विद्याधरोंसे शोभित सार्थक नामवाले पंचशैल नगरमें विपुलाचल पर स्थित होकर वीरजिनने उपदेश दिया ॥५९॥
यह क्षेत्रकी अपेक्षा अर्थकर्ताका कथन हुआ ।
इस भरत क्षेत्रमें अवसर्पिणीके चतुर्थकालके अन्तिम भागमें तैत्तीस वर्ष आठ मास

१. ति. प. १।६२ । २. ति. प. १।६३ । ३. ति. प. १।६४ । ४. मं बुग । ५. मं लट्टसां ।
३५ ६. मं षकर्ता । ७. ति. प. १।६५ । ८. मं नाम । ९. ति. प. १।६८ । १०. ति. प. १।६९ ।
११. कं मवुमा । १२. क पडेवाए ।

वर्षस्य प्रथममासे श्रावणनामधेये बहुलप्रतिपद्दिनेऽभिजितनक्षत्रे धर्मतीर्थस्योत्पत्तिश्च ।
कालविशेषेण वर्द्धमानस्वामिनोऽर्धकर्तृत्वं निरूपितम् ।

गौणावरणपशुहृदियणिच्छयव्यवहारपाय अविसयप ।

संजादेण अणतैष्णाणेण ईसणेण सोक्खेणं ॥६२॥

विरिएण तहा साइय सम्मत्तेणं^३ पि दाणलाहेहि ।

भोगोपभोगणिच्छयव्यवहारोहि च परिपुणो ॥६३॥

ज्ञानावरणप्रभूतानां निश्चयव्यवहारापायातिशयेन संजातानन्तज्ञानदर्शनसुखवीर्यस्तथा
क्षायिकसम्यक्स्वप्नानलाभभोगोपभोगनिश्चयव्यवहारोश्च परिपूर्णः ॥

वंसणमोहे णट्टे घावित्तिये चरित्तमोहम्मि ।

सम्मत्तणाणवंसणवीरियचरिया य होंति सइयाइं ॥६४॥

वर्शनमोहे घातित्रितये चारित्रमोहे नष्टे यथासंख्यं सम्यक्स्वं ज्ञानदर्शनवीर्याणि चारित्रं च
क्षायिकाणि भवन्ति ॥

जावे अणंतणाणे णट्टे छवुमट्टिवम्मि णाणम्मि ।

णवविषपदत्थसारो विव्वङ्गुणी कइइ सुत्तत्थं ॥६५॥

अनन्तज्ञाने जाते सति छव्यस्थिते ज्ञाने नष्टे सति नवविषयदार्थसारो विव्यध्वनिः कथयति
सूत्रार्थम् ॥

अण्णेहि अणंतोहिं गुणेहिं जुत्तो विसुद्धचारित्तो ।

भवभयभंजणं वच्छो महावीरो अत्यकत्तारो ॥६६॥

अप्येरेनेत्तैर्गुणैस्तो विसुद्धचारित्रो भवभयभञ्जनवक्रो महावीरोऽर्धकर्ता ॥

दावशासभासेवितो भगवान् श्रीवर्द्धमानतीर्थकरपरमदेवः, ग्रन्थकर्ता तदर्थज्ञानविज्ञानसप्तद्विसमुद्भूतमस्वामी, २०

पन्द्रह दिन शेष रहने पर वर्षके प्रथम मास श्रावणके कृष्णपक्षकी प्रतिपदाके दिन अभिजित
नक्षत्रमें धर्मतीर्थकी उत्पत्ति हुई ॥६०-६१॥

यह कालकी अपेक्षा वर्धमान स्वामीके अर्धकर्ता होनेका कथन किया ।

ज्ञानावरण आदि निश्चय और व्यवहार रूप पापकर्मोंका अत्यन्त विनाश होनेसे
प्रकट हुए अनन्तज्ञान, अनन्तदर्शन, अनन्तसुख, और अनन्तवीर्य तथा क्षायिक सम्यक्त्व, २५
दान लाभ भोग उपभोग इन निश्चय और व्यवहाररूप लब्धियोंसे परिपूर्ण ॥६२-६३॥

दर्शनमोह, चारित्रमोह, ज्ञानावरण, दर्शनावरण और अन्तराय कर्मके नष्ट होनेपर
क्षायिक सम्यक्त्व, क्षायिक ज्ञान, क्षायिक दर्शन और क्षायिक चारित्र होते हैं ॥६४॥

अनन्त ज्ञानके प्रकट होनेपर और छव्यस्थ ज्ञानके नष्ट होनेपर नौ प्रकारके पदार्थोंके
सारको लिये हुए विव्यध्वनि सूत्रार्थको कहती है ॥६५॥

अन्य भी अनन्त गुणोंसे युक्त, विसुद्ध चारित्रसे सम्पन्न तथा संसारके भयका विनाश
करनेमें प्रवीण भगवान् महावीर अर्धकर्ता हैं ॥६६॥

१. ति. प. १।७१-७२ । क णाणवरणं । २. मंत्तं णाणाणं । ३. मंत्तेणापि । ४. मंवीर्यस्तथा ।

५. ति. प. १।७३ । ६. कं क्षायीणि । ७. ति. प. १।७४ । ८. कंसारो । ९. ति. प. १।७५ ।

१०. कं वत्थो, मं वत्तो । ११. कं रनन्तयुं ।

भावविषे[विशेषे]णार्थकर्ता प्रतिपादितः ॥

- महावीर भासिबन्धो तैस्सि खेतंमि तत्त्व काले य ।
 खाजोवसमविषैडिडुदचउरमलमईहि पुण्णेण ॥६७॥
 लोयालोयाण तहा जीवाजीवाण विविह्विसएसु ।
 संदेहणासणत्थं उवगबसिरिवीरचलनमूलेण ॥६८॥
 बिबुले गोवमगोत्ते जावेणं इवभूविणामेण ।
 चउवेवपारणेणं विप्पेण विसुद्धसीलेण ॥ ६९॥
 भावसुवपउजएणं परिणइमविणा य बारसंगाणं ।
 खोहसपुल्लवाण तहा एक्कमुहुत्तेण विरचना विह्वा ॥७०॥
- १० गाथाचतुष्टयं ॥
 महावीरभावितार्थस्तस्मिन्काले तत्रैव क्षेत्रे च क्षयोपशमविविधतचतुरमलमतिभिः पूर्णेन ॥
 लोकालोकानां तथा जीवाजीवानां विविधविषयेषु सन्देहनाशनार्थमुपगतधोवीरचलनमूलेन ॥
 विपुले गौतमगोत्रे जातेनेन्द्रभूतिनाम्ना चतुर्वेवपारणेण विप्रेण विशुद्धशीलेन ॥ भावधृतपदादिण
 परिणतमतिना द्वावशाङ्गानां चतुर्दशपूर्वाणां विरचना मुहूर्त्तनेकेन विहिता ॥
- १५ इयं मूलतन्त्रकत्ता सिरिवीरो इवभूविषयवरो ।
 उवतंते कत्तारो अणुतंते सेस आहरिया ॥७१॥
 अयं मूलतन्त्रकर्ता धोवीरस्वामी । उपतन्त्रे कर्ता इन्द्रभूतिविप्रवरोऽनुतन्त्रे शेषाचार्याः
 कर्तारः ॥
- २० णिण्णट्टरायदोसा महेसिणो विव्वतंतकत्तारा ।
 कि कारणं पमणिवा कहिंहुं सुत्तस्स पामणं ॥७२॥
 निरंटरागद्वेषै महर्षयः दिवदतन्त्रकर्तारः । किमर्थं प्रभणिताः कययितुं सूत्रस्य प्रामाण्यं ॥
-
- उत्तरग्रन्थकर्ता तदनुक्रमधराविनष्टसूत्रार्थरागादिदोषरहितमहामुनिगणः ।
-
- इस प्रकार भावकी अपेक्षा अर्थकर्ताका कथन किया ।
 उसी कालमें उसी क्षेत्रमें क्षयोपशमसे वृद्धिको प्राप्त चार निर्मल ज्ञानसे परिपूर्ण, तथा
 २५ लोक अलोक और जीव अजीव सम्बन्धी विविध विषयोंमें सन्देहको दूर करनेके लिए
 भगवान् महावीरके पादमूलमें आये हुए, महान गौतम गोत्रमें उत्पन्न हुए, चारों वेदोंमें
 पारंगत विगुद्ध शीलवान् इन्द्रभूति नामक ब्राह्मणने, जिन्हें भाव श्रुत ज्ञान प्राप्त हुआ था,
 भगवान् महावीरके द्वारा कहे गये अर्थको लेकर एक ही मुहूर्त्तमें बारह अंगों और चौदह
 पूर्वोंकी रचना की ॥६९-७०॥
- ३० इस प्रकार मूल तन्त्रकर्ता श्री महावीर स्वामी हुए । इन्द्रभूति ब्राह्मण श्रेष्ठ उपतन्त्रकर्ता
 हुए और शेष आचार्य अनुतन्त्रकर्ता हुए । तथा राग द्वेषसे रहित महर्षिगण दिव्य तन्त्रकर्ता
 हुए ॥७१॥
 अंका—सूत्रका प्रामाण्य किसलिए कहा है ?

१. ति. प. १।७६-७९ । २. क तास्सि । ३. क विवत्तिवर् । ४. क णम्मिप्पेण । ५. ति प. १।८० ।
 २५ ६. ति. प. १।८१ । ७. म दोषा मह्विणो ।

‘जो न प्रमाणवर्णहि निरक्षेपेण निर्दिशते अहं ।
तस्माज्जुतं जुतं जुतमज्जुतं च वद्विहादि ॥७३॥
यः प्रमाणनयनिलोपैरर्थाभिसमीक्षते । तस्यायुक्तं युक्तं युक्तमयुक्तं च प्रतिभाति ॥
‘प्रमाणं होदि प्रमाणं नयो वि वाहुस्स ह्यवयवावत्सो ।
निरक्षेपो वि उवाओ जुत्तोए अत्यपद्विगहणं ॥७४॥

प्रमाणं सम्यग्ज्ञानं भवति नयोऽपि ज्ञातुर्हृदयभाषार्थः निक्षेपोऽप्युपायो युक्त्यर्थप्रति-
ग्रहणमिति ॥

अथ शास्त्रादौ उपकारस्मरणं किं कारणमिति न सम्यग्त्वम् ।

‘श्रेयोमार्गस्य संसिद्धिः प्रसादात्परमेष्ठिनः ।

इत्याहुस्तद्गुणस्तोत्रं शास्त्रादौ मुनिपुंगवाः ॥’ इति कथ्यते । अथवा ।

‘अभिमतफलसिद्धेरभ्युपायः सुबोधः

प्रभवति स च शास्त्रात्तस्य चोत्पत्तिराप्तात् ।

इति भवति स पूज्यस्तत्प्रसादात्सुबुद्धे-

र्नेहि कृतमुपकारं साधवो विस्मरन्ति ॥’ इति वचनाच्च ।

किं चास्तां तावद्विशिष्टविदेकवतां पुंसामुपकारस्मरणं चैतन्यमाश्रयतामेकेन्द्रियाणामपि
दृश्यते ह्युपकारस्मरणमित्युत्प्रेक्षा च ।

ननु शास्त्रादावुपकारस्मरणं किमर्थमिति न वाच्यं । “श्रेयोमार्गस्य संसिद्धिः प्रसादात्परमेष्ठिनः ।
इत्याहुस्तद्गुणस्तोत्रं शास्त्रादौ मुनिपुंगवाः ॥” इति कथ्यते । “अभिमतफलसिद्धेरभ्युपायः सुबोधः, प्रभवति
स च शास्त्रात्तस्य चोत्पत्तिराप्तात् । इति भवति स पूज्यस्तत्प्रसादात्सुबुद्धेर्नेहि कृतमुपकारं साधवो विस्मरन्ति ॥”
इति वचनाच्च ।

समाधान—

जो प्रमाण नय निक्षेपके द्वारा अर्थका विचार नहीं करता उसे अयुक्त बात युक्त और
युक्त बात अयुक्त प्रतीत होती है ॥७३॥

सम्यग्ज्ञान प्रमाण होता है । ज्ञाताके हृदयके अभिप्रायको नय कहते हैं । निक्षेप
जाननेका उपाय है । इस प्रकार युक्तिसे अर्थको ग्रहण करना चाहिए ॥७४॥

शंका—शास्त्रके आदिमें उपकारका स्मरण किस कारण किया जाता है ?

समाधान—ऐसा तर्क नहीं करना चाहिए । क्योंकि आगममें कहा है—

‘परमेष्ठीके प्रसादसे श्रेयोमार्गकी सम्यक् सिद्धि होती है । इसलिए मुनिश्रेष्ठ शास्त्रके
आदिमें उनके गुणोंका स्तवन करते हैं ॥

और भी कहा है—

‘इष्टफलकी सिद्धिका उपाय सम्यग्ज्ञान है । वह सम्यग्ज्ञान शास्त्रसे प्राप्त होता है ।
शास्त्रकी उत्पत्ति आप्त पुरुषसे होती है । इसलिए परमेष्ठीके प्रसादसे अथवा शास्त्रके प्रसादसे
सम्यग्ज्ञानकी प्राप्त हुए पुरुषोंके द्वारा वह आप्त पूज्य होते हैं ; क्योंकि साधु पुरुष किये गये
उपकारको नहीं भूलते ॥’

१. ति. प. १।८२ । २. क निरमल । ३. ति. प. १।८३ । ४. वा. प. २ । ५. प्रबुद्धैर्न-त. एलो. पृ. २ ।
६. मंणां वृष्यते ।

- ‘प्रथमवदसि पीतं तोयमल्पं स्मरन्तः
 शिरसि निहितेभारा नालिकेरा नराणाम् ।
 उदकममृतकल्पं बहुराजोवितान्तं,
 न हि कृतमुपकारं साधवो विस्मरन्ति ॥’ उक्तं च तदेतस्सर्वम् ।
 ५ ‘विघ्नं नाशयितुं सदाश्चरितमन्यावेष्टितं चापवा,
 नास्तिक्यं परिहर्तुमभ्युदयसंप्राप्तेः परं कारणम् ।
 पुण्यं चार्जयितुं विशुद्धमतिभिः पूर्वोपकाराय वा,
 शास्त्रावो क्रियते जिनेन्द्रनमनं मुख्यं वरं^१ मंगलम्’ इति ॥
- सिद्धं सुद्धं पूर्णविय जिणिदवरणेमिचंदमकलंकं ।
 १० गुणरयणभूषणुदयं जीवस्स परुवणं वोच्छं ॥१॥

सिद्धं सुद्धं प्रणम्य जिनेन्द्रवरनेमिचन्द्रमकलंकं । गुणरत्नभूषणोदयं जीवस्य प्ररूपणं
 षडपामि ॥

- अथास्याः मंगलागाथाया अर्थः कथ्यते । वक्ष्यामि करिष्यामि । किम् । प्ररूपणं निरूपणं
 व्याख्यानम् । अथवा प्ररूपयतीति प्ररूप्यतेऽनेनेति वा प्ररूपणो ग्रन्थस्तम् । कस्य प्ररूपणम् । जीवस्य ।
 १५ चतुर्भिः प्राणैर्जीवति जीविव्यत्येजीवविति जीव आत्मा । तस्य जीवस्य भेदप्रतिपादकं शास्त्रमहं
 वक्ष्यामीति प्रतिज्ञा । अनया शास्त्रस्य संबन्धाभिधेयशक्त्यानुष्ठानेष्टप्रयोजनवत्त्वात् प्रेक्षावार्त्तुराव-

अत एव विघ्नं विनाशयितुं शिष्टाचारं परिपालयितुं नास्तिक्यं परिहर्तुं मभ्युदयकारणपरमपुण्यमुपार्जयितुं
 कृतोपकारस्मरणार्थं च शास्त्रावो जिनेन्द्रादिनमस्कारादिरूपमुख्यमंगलाचारयन्मभिधेयप्रतिज्ञा प्रकाशयन्
 सिद्धमित्यादिगाथासूत्रमाह—

- २० वक्ष्यामि—करिष्यामि, किं ? प्ररूपणं—निरूपणं व्याख्यानं, अथवा प्ररूपयतीति प्ररूप्यतेऽनेनेति वा
 प्ररूपणो ग्रन्थस्तं, कस्य प्ररूपणं ? जीवस्य । चतुर्भिः प्राणैर्जीवति जीविव्यत्येजीवविति जीव—आत्मा, तस्य

- तथा विशिष्ट विवेकशाली पुरुषोके द्वारा उपकारका स्मरण तो दूर रहो, चैतन्यमात्र
 वाले एकेन्द्रिय जीवोंके भी उपकारका स्मरण देखा जाता है । कहा है—‘प्रथम अंकुर
 अवस्थामें पिये गये थोड़ेसे जलका स्मरण रखते हुए नारियलके वृक्ष अपने मस्तक पर
 २५ नारियलोंका बोझा लादकर मनुष्योंको जीवन पर्यन्त अमृतके तुल्य जल प्रदान करते हैं ।
 ठीक ही है साधुजन किये हुए उपकारको नहीं भूलते ।’

- विघ्नोका नाश करनेके लिए, अथवा सदाचरणका अनुपालन करनेके लिए अथवा
 नास्तिकताके परिहारके लिए और अभ्युदयकी प्राप्तिका उत्कृष्ट कारण पुण्यका उपार्जन करने-
 के लिए अथवा किये हुए पूर्व उपकारके लिये विशुद्ध बुद्धिसे सम्पन्न पुरुष शास्त्रके आदिमें
 ३० जिनेन्द्रको नमस्कार करते हैं जो मुख्य उत्कृष्ट मंगल है । उसके लिए गाथा-सूत्र कहते हैं—
 मैं प्ररूपण अर्थात् व्याख्यानको कहूँगा । अथवा, जो अर्थका प्ररूपण करता है, या
 जिसके द्वारा अर्थका प्ररूपण किया जाता है उसे प्ररूपण कहते हैं । इस न्युत्पत्तिके अनुसार
 प्ररूपणका अर्थ होता है ग्रन्थ । अतः मैं ग्रन्थको कहूँगा । किसका प्ररूपण करोगे उसमें ? जो
 चार प्राणोंसे जीता है, जियेगा और भूतकालमें जिया था वह जीव अर्थात् आत्मा है । उस

रणीयत्वमावेदितम् । किं कृत्वा । प्रणम्य नमस्कृत्य । कम् । जिनेन्द्रवरनेमिचन्द्रम् । नेमिचन्द्रं जिनेन्द्रम् । कथंभूतम् । सिद्धं समस्तभुवनविख्यातम् । पुनरपि कथंभूतम् । शुद्धं द्रव्यभावात्मकघातिकर्मरहितम् । तथापि क्षुधाविदोषसंभवं बधन्तं प्रत्याह—अकलङ्कमिति । न विद्यन्ते कलङ्काः क्षुधादयोऽष्टादशबोधा यस्यासावकलङ्कस्तम् । भूयः कथंभूतम् । गुणरत्नभूषणोदयं गुणा अनन्तज्ञानादयो गुणा एव रत्नभूषणानि तेषामुदयः प्रकथंः परमकाष्ठा यस्मिन्नसौ गुणरत्नभूषणोदयस्तम् । इत्यसाधारणविशेषणरशेषातिशयप्रकाशिभिरमीभिरन्येषामाप्रतावातमित्यसहमानैरस्यैव भगवतः परमाप्रता परमकृतकृत्यताऽस्मदादीनामकृतकृत्यतां परमशरण्यतां च नेमिचन्द्रेण प्रतिपादिते-
त्यवसेयम् ॥

अथवा प्रणम्य । कम् । जिनेन्द्रवरनेमिचन्द्रम् । सकलात्मप्रदेशनिबिडनिबद्धघातिकर्ममेषपट-
लैविघटनप्रकटीभूतानन्तज्ञानादिनवकेवलकविविधत्वाजिनः, निरूपमानपरमैश्वर्यसंपन्नत्वाजिनः, जिन- १०

जीवस्य भेदप्रतिपादकं शास्त्रमहं वक्ष्यामीति प्रतिज्ञा । अनया शास्त्रस्य संबन्धाभिधेयशक्यानुष्ठानेष्टप्रयोजनव-
त्वात् प्रेक्षावद्भिरादरणीयत्वमावेदितम् । किं कृत्वा ? प्रणम्य नमस्कृत्य । कं ? जिनेन्द्रवरनेमिचन्द्रं नेमिचन्द्रं
जिनेन्द्रं, कथंभूतं सिद्धं—समस्तभुवनविख्यातं, पुनरपि कथंभूतं ? शुद्धं—द्रव्यभावात्मकघातिकर्मरहितं, तथापि
क्षुधादिदोषसंभवं बधन्तं प्रत्याह—अकलङ्कमिति । न विद्यन्ते कलङ्काः—क्षुधादयोऽष्टादशबोधा यस्यासावकलङ्कः तं ।
भूयः कथंभूतं गुणरत्नभूषणोदयं—गुणाः—अनन्तज्ञानादयस्त एव रत्नभूषणानि गुणरत्नभूषणानि तेषां उदयः— १५
प्रकथंः परमकाष्ठा यस्मिन्नसौ गुणरत्नभूषणोदयः, तं, इत्यसाधारणविशेषणरशेषातिशयप्रकाशिभिः अमीभिः
अन्येषामाप्रतावातमित्यसहमानैः अस्यैव भगवतः परमात्मता परमकृतकृत्यता अस्मदादीनां अकृतकृत्यानां
परमशरणता च प्रतिपादिता चेत्यवसेयं । अथवा—

प्रणम्य, कं ? जिनेन्द्रवरनेमिचन्द्रं सकलात्मप्रदेशनिबिडनिबद्धघातिकर्ममेषपटलविघटनप्रकटीभूतानन्त-

जीवके भेदके प्रतिपादक शास्त्रको मैं कहूँगा । यह प्रतिज्ञा है । इसके द्वारा शास्त्रमें सम्बन्ध २०
अभिधेय, शक्यानुष्ठान और इष्ट प्रयोजनको सूचित करके इस शास्त्रको बुद्धिमानोंके द्वारा
आदरणीय बतलाया है । आशय यह है कि जिस शास्त्रमें ये होते हैं वे ही शास्त्र बुद्धिमानोंके
द्वारा मान्य होते हैं । जहाँ जैसा सम्बन्ध हो वैसा ही अर्थ हो, इसे सम्बन्धाभिधेय कहते
हैं । जिसमें कहीं हुई बातका आचरण किया जा सकता हो उसे शक्यानुष्ठान कहते हैं । और
जो हितकारी प्रयोजनको लिये हो उसे इष्ट प्रयोजन कहते हैं । जिनेन्द्रवर नेमिचन्द्रको २५
नमस्कार करके कहूँगा । वे जिनेन्द्रवर नेमिचन्द्र सिद्ध अर्थात् समस्त भुवनमें विख्यात हैं ।
शुद्ध अर्थात् द्रव्य और भावरूप घातिकर्मसे रहित हैं । फिर भी जो यह सम्भावना करते हैं
कि उनमें क्षुधा आदि दोष होते हैं उनके लिए कहते हैं कि वे अकलंक हैं अर्थात् क्षुधा आदि
अठारह दोषरूप कलंक उनमें नहीं हैं । तथा अनन्त ज्ञानादि गुणरूप रत्नभूषणोंकी उनमें
पराकाष्ठा होनेसे वे 'गुणरत्नभूषणोदय' हैं । समस्त अतिशयोक्ता प्रकाश करनेवाले इन ३०
असाधारण विशेषणोंसे, जो कि दूसरोंके आप्त होनेकी चर्चाको भी सहन नहीं करते,
इन्हीं भगवान् जिनेन्द्रकी परमात्मता, परमकृतकृत्यता, और हमारे-जैसे अकृतकृत्योंकी
परमशरणताका प्रतिपादन आचार्य नेमिचन्द्रने किया है ऐसा जानना ।

इसके ही अन्य अर्थ करते हैं—समस्त आत्माके प्रदेशोंमें निबिडरूपसे बँधे जो

१. क प्रमथ्य । २. क° वरनेमिचन्द्रं । जिनेन्द्रं । ३. क गुणा एव । ४. म° ता च प्रतिपादितमित्यं । ३५
५. क 'लघटन' ।

- दधात्साविन्द्रपथ जिनेन्द्रः, स्वकीयत्वबोधप्रभावाभिध्यात्त्रिकालत्रिभुवनविस्तार इति यावत् । वक्ष्य रश्च बरो चतुर्विधतिरित्यर्थः । निजान्द्रुतपुण्यमाहात्म्येन नागेन्द्रवरेन्द्रदेवेन्द्रवृन्धं निजपादारविन्द-
द्वन्द्वे नमयतीति नेमिर्वायं वा तीर्थरथप्रवर्तनपरत्वात्नेमिरिव नेमिस्तीर्थकरसमुदायद्वन्द्वयत्वा-
द्भ्रातृव्यति लोकत्रयनेत्रकैरववनानीति चन्द्रस्तथाविधरूपसौन्दर्यसंपन्नोऽयं यथाविधेन तुलाया-
१५ मिन्द्राविसौन्दर्यसारसर्वस्वमपि परमाणुयते । नेमिश्चासौ चन्द्रश्च नेमिचन्द्रः । वरसंख्याविशिष्टो
नेमिचन्द्रो वरनेमिचन्द्रः । जिनेन्द्रश्चासौ वरनेमिचन्द्रश्च जिनेन्द्रवरनेमिचन्द्रस्तं वृषभाविबीरा-
वसानतीर्थकरनिकुम्भमित्यभिप्रायः । शेषविशेषणानां पूर्ववत्संबन्धः ॥
- अथवा प्रगम्य नमस्कृत्य । जिनेन्द्रवरनेमिचन्द्रम् । जयति भिनसि विदारयति कर्मभूभृन्निर-
वहमिति जिनः । 'नामैकदेशो नाम्नि प्रवर्तते' इति न्यायेनेन्द्रभूतेर्देवेन्द्रस्य वा । बरो गुह्यरिन्द्रवरः

- १० ज्ञानादिनवकेवललम्बित्वात् जिनः, निरूपमानपरमैश्वर्यसंपन्नत्वादिन्द्रः, जिनश्चासौ इन्द्रश्च जिनेन्द्रः स्वकीयाव-
बोधप्रभावाभिध्यात्त्रिकालत्रिभुवनविस्तार इति यावत् । वक्ष्य रश्च बरो चतुर्विधतिरित्यर्थः । निजान्द्रुतपुण्य-
माहात्म्येन नागेन्द्रवरेन्द्रदेवेन्द्रवृन्धं निजपादारविन्दद्वन्द्वे नमयति इति नेमिः । यदि वा तीर्थरथप्रवर्तनपरत्वात्
नेमिरिव नेमिः तीर्थकरसमुदायः । चन्द्रयति—आह्लादयति लोकत्रयनेत्रकैरववनानीति चन्द्रस्तथाविधरूपसौन्दर्य-
संपन्नोऽयः यद्रूपसंपदातुलायां इन्द्राविसौन्दर्यसारसर्वस्वमपि परमाणुयते । नेमिश्चासौ चन्द्रश्च नेमिचन्द्रः वरसंख्या-
१५ विशिष्टो नेमिचन्द्रो वरनेमिचन्द्रः । जिनेन्द्रश्चासौ वरनेमिचन्द्रश्च जिनेन्द्रवरनेमिचन्द्रः, त । वृषभाविबीराव-
सानतीर्थकरनिकुम्भमित्यभिप्रायः । शेषविशेषणानां पूर्ववत्संबन्धः । अथवा—
प्रगम्य—नमस्कृत्य, कं ? जिनेन्द्रवरनेमिचन्द्रं, जयति—भिनसि विदारयति कर्मभूभृन्निरवहमिति
जिनः 'नामैकदेशो नाम्नि प्रवर्तते' इति न्यायेन इन्द्रस्य—इन्द्रभूतेः देवेन्द्रस्य वा वर.—गुह्यः इन्द्रवरः

- घातिकर्मरूप भेषपटल, उसके विघटनसे प्रकट हुए अनन्तज्ञान आदि नौ केवललब्धियोंसे
२० सम्पन्न होनेसे जिन और जिसकी कोई छपमा नहीं ऐसे परम ऐश्वर्यसे सम्पन्न होनेसे इन्द्र
होनेसे जिनेन्द्र हैं । अर्थात् जिन्होंने अपने ज्ञानकी प्रभासे तीनों कालों और तीनों लोकोंके
विस्तारको व्याप्त किया है । 'कटपयपुरस्थवर्णैः' इत्यादि गणनाके अनुसार 'व' से चार और
'र' से दो लिया जाता है क्योंकि 'य' से 'र' दूसरा और 'व' चतुर्थ अक्षर है । 'अंकानां
वामतो गतिः' नियमके अनुसार इसे पलट देनेसे वरसे चौबीस संख्याका बोध होता है ।
२५ अपने अद्भुत पुण्य माहात्म्यसे नागेन्द्र, नरेन्द्र और देवेन्द्रोंके समूहको अपने चरणकमल
युगलमें नमन करानेसे नेमि हैं । अथवा तीर्थरूपी रथका प्रवर्तन करनेमें तत्पर होनेसे जो
नेमिके समान है वह नेमि है अर्थात् तीर्थकर समुदाय । तीनों लोकोंके नेत्ररूप इवेतकमलोंके
वनको आह्लादयुक्त करनेसे चन्द्र हैं अर्थात् जिनके इस प्रकारके रूपसौन्दर्य सम्पन्नताका
उदय है कि जिस रूपसम्पदाकी तुलनामें इन्द्र आदिके सौन्दर्यके सारका सर्वस्व भी परमाणु-
३० के तुल्य प्रतीत होता है । नेमि, वही हुए चन्द्र, वर संख्या विशिष्ट नेमिचन्द्र वरनेमिचन्द्र ।
जिनेन्द्र ही हुए वरनेमिचन्द्र । अर्थात् वृषभजिनसे लेकर महावीरपर्यन्त तीर्थकरोंके समु-
दायको नमस्कार करके । शेष विशेषणोंका सम्बन्ध पूर्ववत् जानना ।
जो कर्मरूपी पर्वतोंका भेदन करता है वह जिन है । 'नामके एकदेशसे नामका ग्रहण
होता है' इस न्यायसे इन्द्र अर्थात् इन्द्रभूति अथवा देवेन्द्र, उनका वर अर्थात् गुरु, इन्द्रवर

१५ १. म^० इदं । २. क नेमिर्वायं । ३. म^० प्रोषयतुल्या । ४. म^० प्रत्यासौ । ५. म^० विशेषाणां । ६. म व र्तते ।
७. म^० येन जिनेन्द्रं ।

श्रीवर्धमानस्वामीत्यर्थः । नयत्यनम्बरपदं विनेयनिबन्धम् इति नेमिः । विषयतत्त्वप्रकाशकत्वाच्चन्द्र-
वचनम् । जिनश्चासाविन्द्रवरश्चासी नेमिश्चासी चन्द्रश्च जिनोन्द्रवरनेमिचन्द्रस्तम् । पूर्ववदन्त्यत् ॥
अथवा । प्रणम्य । कम् । सिद्धं सिद्धो निष्ठितो निष्पन्नः कृतकृत्यः सिद्धसाध्य इति यावत् ।
तं सिद्धं सिद्धपरमेष्ठिनम् । ज्ञात्यपेक्षयाऽत्रैकवचनं तेन सर्वत्र सर्वदा सर्वप्रकारेण सिद्धाना-
मविशेषेण ग्रहणम् । कथंभूतम् । शुद्धं ज्ञानावरणाच्छिद्यव्यभावात्मककर्मरहितम् । भूयः कथं-
भूतम् । जिनेन्द्रवरनेमिचन्द्रं, अनेकभबगहनविषयमध्यसनप्रापणहेतून् कर्मांरातीन् जयतीति जिनः ।
इन्द्वनात् परमैश्वर्ययोगाद्वाजते शोभते इतीन्द्रः । यथावस्थितमर्थं नयति परिच्छिनतीति नेमिर्बोधः ।
वरः परमानन्तरूपो नेमिर्यस्यासौ वरनेमिश्चन्दयते^१ आह्लावते परमसुखमनुभवतीति चन्द्रः । सर्वत्र
ज्ञात्यपेक्षयैकवचनम् । जिनश्चासाविन्द्रश्चासी वरनेमिश्चासी चन्द्रश्च जिनोन्द्रवरनेमिचन्द्रस्तम् ।
पुनरपि कथंभूतम् । अकलङ्कम् । न विद्यन्ते कलङ्काः परवाविपरिकल्पितदोषा यस्यासावकलङ्क-
स्तम् । पुनरपि कौशुजम् । गुणरत्नभूषणोदयम् । गुणाः परभावगाढसम्यक्त्वादयोऽष्टसंख्येयविसिष्टास्त
एव रत्नभूषणानि तेषामुदयोऽनुभवनं प्रकृष्टा वा प्राप्तिर्यस्यासौ गुणरत्नभूषणोदयस्तम्^२ ।

श्रीवर्धमानस्वामीत्यर्थः । नयति अनम्बरपदं विनेयनिबन्धमिति नेमिः । विषयतत्त्वप्रकाशकत्वाच्चन्द्रवचनम्,
जिनश्चासाविन्द्रवरश्चासी नेमिश्चासी चन्द्रश्चासी जिनेन्द्रवरनेमिचन्द्रः, तं पूर्ववदन्त्यत् । अथवा—
प्रणम्य, कं ? सिद्धं—सिद्धः निष्ठितः निष्पन्नः कृत्यकृत्यः सिद्धसाध्य इति यावत्, तं सिद्धं—सिद्धपरमेष्ठिनं
ज्ञात्यपेक्षयात्रैकवचनं तेन सर्वत्र सर्वदा सर्वप्रकारेण सिद्धानां अविशेषेण ग्रहणं । कथंभूतं ? शुद्धं—ज्ञानावरणाच्छि-
द्यव्यभावात्मककर्मरहितं । भूयः कथंभूतं ? जिनेन्द्रवरनेमिचन्द्रं—अनेकभबगहनविषयमध्यसनप्रापणहेतून्
कर्मांरातीन् जयतीति जिनः, इन्द्वनात्—परमैश्वर्ययोगाद्, राजते—शोभते इति इन्द्रः, यथावस्थितमर्थं नयति—
परिच्छिनन्ति इति नेमिः—बोधः, वरः—परमोऽनन्तरूपो नेमिर्यस्यासौ वरनेमिः, चन्द्रयति—आह्लावते परमसुख-
मनुभवतीति चन्द्रः, सर्वत्र ज्ञात्यपेक्षयैकवचनं । जिनश्चासी इन्द्रश्चासी वरनेमिश्चासी चन्द्रश्च जिनेन्द्रवरनेमिचन्द्रः, २०

अर्थात् श्रीवर्धमान स्वामी । शिष्यसमूहको अविनाशी पदपर ले जानेसे वे नेमि हैं तथा
चन्द्रको तरह विद्वके तर्कोंका प्रकाश करनेसे चन्द्र हैं अतः जिन ही हुए इन्द्रवर, वही
हुए नेमि और वही हुए चन्द्र । ऐसे जिनेन्द्रवर नेमिचन्द्र अर्थात् वर्धमान स्वामीको,
इत्यादि पूर्ववत् लगाना ।

अथवा सिद्धोको नमस्कार करके । सिद्ध अर्थात् निष्ठित, सम्पन्न, कृतकृत्य, जिसने
साध्यको सिद्ध कर लिया । उस सिद्ध अर्थात् सिद्धपरमेष्ठीको । यहाँ जातिकी अपेक्षा एक-
वचनका प्रयोग किया है उससे सर्वत्र सर्वदा सर्वप्रकारसे सिद्धोंका सामान्यरूपसे ग्रहण
करना । वे सिद्ध शुद्ध हैं अर्थात् ज्ञानावरण आदि आठ प्रकारके द्वयभावरूप कर्मोंसे रहित
हैं । तथा जिनेन्द्रवर नेमिचन्द्र हैं । अनेक भबरूपी वनमें विषम संकटोंको प्राप्त करानेके
कारण कर्मरूपी शत्रुओंको जो जीतता है वह जिन है । इन्द्वन अर्थात् परम ऐश्वर्यके योगसे
जो शोभित हो वह इन्द्र है । जो पदार्थ जैसा है उसको उसी रूपसे जो जानता है वह
नेमि अर्थात् ज्ञान है । वर अर्थात् उत्कृष्ट अनन्तरूप नेमि जिसके है वह वरनेमि है । जो
आह्लादयुक्त है अर्थात् परमसुखका अनुभव करता है वह चन्द्र है । सर्वत्र जातिकी अपेक्षा
एकवचनका प्रयोग किया है । जिन ही हुआ इन्द्र, वही हुआ 'वर नेमि' और वही हुआ चन्द्र

१. क सर्वत्र प्रकारेण सिद्धा सर्वदा । २. अ जयन्तीति जिनाः । ३. क शोभवत । ४. क आह्लावयते । ३५
५. अ इदमर्थं ।

अथवा प्रणम्य । कर्म । तं आत्मानम् । तथा ब्राह्मः—

‘कः प्रजापतिपट्टिः को वायुरिति चोच्यते ।

कदाञ्च स्वर्गमाख्याति क आत्मा च निगच्छते ॥ इति ।

- कर्मभूतमात्मानम् । अकलं न विद्यते कला शरीरं यस्यासौ अकलस्तम् । पुनरपि कर्मभूतम् ।
 ५ सिद्धं नित्यमनाद्यनिधनम् । भूयः कर्मभूतम् । शुद्धं शुद्धनिश्चयनयविषयम् । पुनरपि कीदृशम् ।
 जिनेन्द्रवरनेमिचन्द्रम् । जिनानामसंयतसम्यग्दृष्टिप्रमुखानां इन्द्रः स्वामी परमाराध्यो जिनेन्द्रः । वरः
 सर्ववस्तुषु सारीभूतः । ‘सारं यः सर्ववस्तूनां नमस्तस्मै चिदात्मने ।’ इति वचनात् ।

- नेमिचन्द्रो ज्ञानसुखस्वभावः रविचिन्मस्य प्रकाशोष्णस्वभाववस्तस्य तत्स्वभाववत्त्वात् ।
 जिनेन्द्रश्चासौ वरश्चासौ नेमिचन्द्रश्च जिनेन्द्रवरनेमिचन्द्रस्तम् । पुनरपि कर्मभूतम् । गुणरत्न-
 १० भूषणोदयं गुणानां रत्नभूषणस्य रत्नवत्पूज्यस्य सम्यक्त्वस्योदय-उत्पत्तिर्यस्मादसौ गुणरत्नभूषणो-
 दयस्तम् ।

तथा चोक्तं—

‘शंभबोधवृत्ततपसां पाषाणस्येव गौरवं पुंसः ।

पूज्यं मह्यमपिरिव तदेव सम्यक्त्वसंयुक्तम् ॥’ इति ।

- १५ न ह्यात्मतत्त्वोपलब्धिमन्तरेण सम्यक्त्वसिद्धिः ॥

तं । पुनरपि कर्मभूतं ? अकलङ्कं-न विद्यते कलङ्काः—परवादिपरिकल्पितदोषा यस्यासावकलङ्कः, तं । पुनरपि
 कीदृशं ? गुणरत्नभूषणोदयं—गुणाः—परमावगाढसम्यक्त्वादयोऽष्टसंख्याविशिष्टाः, त एव रत्नभूषणानि, तेषां उदय-
 अनुभवनं प्रकृष्टा वा प्राप्तिर्यस्यासौ गुणरत्नभूषणोदयः, तं । अथवा—

- प्रणम्य, कं—आत्मानं, कर्मभूतं ? अकलं न विद्यते कला—शरीरं यस्यासौ अकलः, तं । पुनरपि कर्मभूतं ?
 २० सिद्धं—नित्यमनादिनिधनं । भूयः कर्मभूतं ? शुद्धं—शुद्धनिश्चयनयविषयं । पुनरपि कीदृशं ? जिनेन्द्रवरनेमिचन्द्रं
 जिनानां—असंयतसम्यग्दृष्टिप्रमुखानां, इन्द्रः—स्वामी परमाराध्यो जिनेन्द्रः, वरः—सर्ववस्तुषु सारीभूतः, नेमिचन्द्रो
 ज्ञानसुखस्वभावः, जिनेन्द्रश्चासौ वरश्चासौ नेमिचन्द्रश्च जिनेन्द्रवरनेमिचन्द्रः, तं । पुनरपि कर्मभूतं ? गुणरत्न-
 भूषणोदयं—गुणानां रत्नभूषणस्य—रत्नवत्पूज्यस्य सम्यक्त्वस्य उदयः—उत्पत्तिः, यस्मादसौ गुणरत्नभूषणोदयः,
 तं । अथवा—

- २५ अर्थात् जिनेन्द्रवरनेमिचन्द्र । परवादियोंके द्वारा कल्पित दोष नहीं हैं अतः अकलंक है । तथा
 परमावगाढ सम्यक्त्व आदि आठ गुणरूपी रत्नभूषणोंका उदय अर्थात् अनुभवन या प्राप्ति
 होनेसे गुणरत्नभूषणोदय हैं । ऐसे सिद्धोंको इत्यादि लगा लेना ।

- अथवा आत्माको नमस्कार करके । जो अकल अर्थात् शरीरसे रहित है । सिद्ध
 अर्थात् नित्य अनादि निधन है । शुद्ध अर्थात् शुद्ध निश्चयनयका विषय है । जिनेन्द्रवर
 ३० नेमिचन्द्र है—जिन अर्थात् असंयत सम्यग्दृष्टी प्रमुखोंका इन्द्र अर्थात् स्वामी परमाराध्य
 जिनेन्द्र है । वर अर्थात् सब वस्तुओंमें सारभूत है, नेमिचन्द्र अर्थात् ज्ञान और सुख स्वभाव
 है । जिनेन्द्र ही हुआ वर, वही हुआ नेमिचन्द्र । तथा गुणरत्न भूषणोदय हैं—गुणोंका रत्न-
 भूषण अर्थात् रत्नकी तरह पूज्य जो सम्यक्त्व उसकी जिससे उत्पत्ति होती है उस आत्माको

१. क कं आत्मां । २. म शरीरं यस्यासौ न कलस्तं । ३. म रत्नभूषणो यस्य रत्नवत्पूज्यस्य उदयं ।

- १५ ४. आत्मानु० १५ श्लो. ।

अथवा प्रथम्य । कम् । सिद्धं सिद्धपरमेष्ठिसमूहम् । कर्मभूतम् । शुद्धं दग्धाष्टकर्ममलं^१ न केवलं सिद्धसमूहम् । जिनेन्द्रवरनेमिचन्द्रम् । जिनेन्द्रोऽर्हत्समूहो वरा गणधरचक्रधरेन्द्रप्रभूतयो भव्यपुण्डरीकाः एव नेमयो नक्षत्राणि तेषां चन्द्र इव चन्द्रः वरनेमिचन्द्रः । जिनेन्द्रसत्तासी वरनेमिचन्द्रश्च जिनेन्द्रवरनेमिचन्द्रस्तम् । अर्हत्परमेष्ठवरनेमिचन्द्रमित्यर्थः । कर्मभूतम् । अकलङ्कं दूरीकृतत्रिषष्टिकर्ममलकलङ्कम् । न केवलं तम् । गुणरत्नभूषणोदयं च गुणरूपाणि रत्नानि गुणरत्नानि सम्यग्दर्शनज्ञानचारित्राणि, तान्येव भूषणान्याभरणानि तेषामुदयः समुदयो यस्यासौ गुणरत्नभूषणोदयस्तम् । आचार्योपाध्यायसाधुवर्गमित्यर्थः ।

अथवा प्रणम्य । कम् जीवस्य प्ररूपणम् । किञ्चिद्विष्टम् । सिद्धं सम्यग्गुरुपदेशपूर्वकत्वेनाखण्डप्रवाहरूपेणायातम् । पुनरपि कर्मभूतम् । शुद्धं प्रमाणविषयार्थप्रतिपादकत्वेन पूर्वापरप्रत्यक्षानुमानागमलोकस्ववचनाद्विबिरोधैरबाधितम् । भूयः कर्मभूतम् । जिनेन्द्रवरनेमिचन्द्रं जिनेन्द्रः सर्वज्ञो वरः कर्ता यस्यासौ जिनेन्द्रवरः सर्वज्ञप्रणीत इति यावत् । एतेन वक्तुः प्रामाण्याद्वचनस्य प्रामाण्यमुपदर्शितम् ।

‘यथा च पितृशुद्ध्यापत्यशुद्धिरिह वृष्यते ।
तथाप्रस्य विशुद्धत्वे भवेदागमशुद्धता ॥’ इति

प्रणम्य, कं ? सिद्धं—सिद्धपरमेष्ठिसमूहं, कर्मभूतं ? शुद्धं—दग्धाष्टकर्ममलं, पुनः कर्मभूतं जिनेन्द्रवरनेमिचन्द्रं—जिनेन्द्रः—अर्हत्समूहः, वराः—गणधरचक्रधरेन्द्रप्रभूतयो भव्यपुण्डरीकाः, त एव नेमयः—नक्षत्राणि तेषां चन्द्र इव चन्द्रः वरनेमिचन्द्रः । जिनेन्द्रसत्तासी वरनेमिचन्द्रश्च जिनेन्द्रवरनेमिचन्द्रस्तं—अर्हत्परमेष्ठवरनेमिचन्द्रमित्यर्थः । कर्मभूतं ? अकलङ्कं—दूरीकृतत्रिषष्टिकर्ममलकलङ्कं । न केवलं तं, गुणरत्नभूषणोदयं च गुणरूपाणि रत्नानि सम्यग्दर्शनज्ञानचारित्राणि तान्येव भूषणानि—आभरणानि, तेषां उदयः—समुदयः, यस्यासौ गुणरत्नभूषणोदयः, तं, आचार्योपाध्यायसाधुवर्गमित्यर्थः । अथवा—

प्रणम्य, कं ? जीवस्य प्ररूपणं, किञ्चिद्विष्टं ? सिद्धं—सम्यग्गुरुपदेशपूर्वकत्वेन अखण्डप्रवाहरूपेण आयातं । पुनरपि कर्मभूतं ? शुद्धं—प्रमाणविषयार्थप्रतिपादकत्वेन पूर्वापरप्रत्यक्षानुमानागमलोकस्ववचनाद्विबिरोधैः अबाधितं । भूयः कर्मभूतं ? जिनेन्द्रवरनेमिचन्द्रं—जिनेन्द्रः—सर्वज्ञः, वरः—कर्ता यस्यासौ जिनेन्द्रवरः—

नमस्कार करके इत्यादि । अथवा सिद्ध अर्थात् सिद्ध परमेष्ठी समूहको नमस्कार करके । जो शुद्ध अर्थात् अष्टकर्मरूपी मलसे रहित हैं । तथा जिनेन्द्रवरनेमिचन्द्रको नमस्कार करके— जिनेन्द्र अर्थात् अर्हत्समूह । वर अर्थात् गणधर, चक्रधर, इन्द्र आदि भव्यजीव, वही हुए नेमि अर्थात् नक्षत्र उनमें चन्द्रमाके समान जिनेन्द्रवरनेमिचन्द्र अर्थात् अर्हत्परमेष्ठवरीका समूह । जो अकलंक है—अर्थात् जिसने त्रेसठ कर्मप्रकृतिरूप मलकलंकको दूर किया है । उसको नमस्कार करके । तथा गुणरत्न भूषणोदयको नमस्कार करके अर्थात् गुणरूपी रत्न सम्यग्दर्शन, सम्यग्ज्ञान, सम्यक्चारित्र, वे ही हुए भूषण उनका जिनके उदय अर्थात् समुदाय है ऐसे आचार्य, उपाध्याय, साधु । इस तरह सिद्ध, अरहन्त्व, आचार्य, उपाध्याय, साधुरूप पंचपरमेष्ठीको नमस्कार करके जीवके प्ररूपणको कहूँगा ।

अथवा, जीवके प्ररूपणको नमस्कार करके । जो सिद्ध है अर्थात् सम्यक् गुरुओंके उपदेशपूर्वकपनेसे अखण्ड प्रवाहरूपसे चला आया है । शुद्ध है अर्थात् प्रमाणसे अविरोद्ध अर्थका प्रतिपादक होनेसे पूर्वापरविरोध, प्रत्यक्ष विरोध, अनुमान विरोध, आगम विरोध,

१. क^० मलं केवलं । २. क^० कस्तु एव । ३. म कर्मकलंकं ।

यथावस्थितमर्थं नयति प्रतिपादयति द्योतयतीति नेमिः । चन्द्रयत्याङ्गुरवयति विकासायति शब्दार्थालंकाराभ्यां श्रोतुर्मनःकुमुदकुटुमलानीति चन्द्रः जिनेन्द्रवरदशासौ नेमिश्चासौ चन्द्रश्च जिनेन्द्रवरनेमिचन्द्रस्तम् । एवमेवायमलक्षणं च ।

‘पूर्वापरविषयद्वयेष्वपि तो दोषसंहतेः ।

द्योतकः सर्वभावानामात्म्याहृतिं रागमः’ ॥ इति

पुनरपि किञ्चिद्विष्टम् । अकलङ्कं दूरोत्सारितशब्दार्थविवयदोषकलङ्कम् । पुनरपि कथंभूतम् । गुणरत्नभूषणोदयम् । गुणरत्नानां रत्नत्रयरूपाणां भूषणानामुदय उत्पत्तिः संवर्तिष्यां यस्मादस्मदादीनामसौ गुणरत्नभूषणोदयस्तम् । तथा चैतिह्यम् ।

‘भावयिसिद्धंताणं विणयरकरणिम्मल ह्वइ णाणं ।

सिसिरकरकरसररिच्छं ह्वइ चरितं सबसच्चित्तं ॥७५॥

भाषितसिद्धासौनां दिनकरकरनिर्मलं भवति ज्ञानम् । शिशिरकरकरसदृशं भवति चरित्रं स्ववशचित्तम् ॥

‘मेदव्य णिप्पकपं णट्टट्टमलं तिमूढउत्पुष्कं ।

सम्महंसणमणुं वममुप्पज्जइ पवयणम्मासा ॥७६॥

मेदवशिष्टप्रकल्पं नष्टप्रमलं त्रिमूढोन्मत्तम् । सम्यग्दर्शनमनुपममुत्पद्यते प्रवचनान्मयासात् । इति । अथवा प्रणम्य । कम् । जिनेन्द्रवरनेमिचन्द्रं जिनेन्द्रवरनेमिचन्द्राचार्यम् । कथंभूतम् । सिद्धं प्रसिद्धं तात्कालिकविषयशास्त्रनिष्पन्नं वा । पुनरपि किञ्चिद्विष्टम् । शृद्धं पञ्चविंशतिसमलरहित-

सर्वज्ञप्रणीत इति यावत् । एतेन वक्तुः प्रामाण्याद्वचनस्य प्रामाण्यमुपदर्शितं । यथावस्थितमर्थं नयति—प्रतिपादयति द्योतयतीति नेमिः, चन्द्रयति आङ्गुरवयति विकासायति शब्दार्थालंकाराभ्यां श्रोतुर्मनःकुमुदकुटुमलानीति चन्द्रः, जिनेन्द्रवरश्चासौ नेमिश्चासौ चन्द्रश्च जिनेन्द्रवरनेमिचन्द्रः, तं । पुनरपि किञ्चिद्विष्टं ? अकलङ्कं—दूरोत्सारित-शब्दार्थविवयदोषकलङ्कम् । पुनरपि कथंभूतं ? गुणरत्नभूषणोदयं गुणरत्नानां—रत्नत्रयरूपाणां भूषणानां उदयः—उत्पत्तिः—संवर्तिष्यां यस्मादस्मदादीनां असौ गुणरत्नभूषणोदयः तं । अथवा—

प्रणम्य, कं ? जिनेन्द्रवरनेमिचन्द्रं जिनेन्द्रवरनेमिचन्द्राचार्यं, कथंभूतं ? सिद्धं—प्रसिद्धं तात्कालिकविषयशास्त्रनिष्पन्नं वा । पुनरपि किञ्चिद्विष्टं ? शृद्धं—पञ्चविंशतिसमलरहितसम्यक्कं निरतिचारचारित्रं देशकुलजाति-

लोक विरोध और स्ववचन विरोधसे अवाधित है । तथा जिनेन्द्रवर नेमिचन्द्र है—जिनेन्द्र अर्थात् सर्वज्ञ जिसका वर अर्थात् कर्ता है, अर्थात् जीवका प्ररूपण सर्वज्ञ प्रणीत है । इससे वक्ताके प्रमाणपनेसे वचनका प्रमाणपना दिखलाया । जो यथावस्थित अर्थको ‘नयति’ अर्थात् प्रतिपादन करता है, प्रकाशित करता है वह नेमि है । तथा ‘चन्द्रयति’ अर्थात् शब्दालंकार और अर्थालंकारसे श्रोताओंके मनको सफेद कमलकी तरह आङ्गादित या विकसित करता है वह चन्द्र है । जिनेन्द्रवर ही हुआ नेमि, वही हुआ चन्द्र इस तरह प्ररूपण जिनेन्द्रवर नेमिचन्द्र है । तथा अकलंक है—शब्द और अर्थविषयक कलंकसे रहित है । तथा गुणरत्न अर्थात् रत्नत्रय रूप भूषणोंका उदय उससे हमारे जैसे लोगोंको होता है इसलिए प्ररूपण गुणरत्नभूषणोदय है ।

अथवा, जिनेन्द्रवर नेमिचन्द्र अर्थात् जिनेन्द्रवर नेमिचन्द्राचार्यको नमस्कार करके ।

१. म जिनेन्द्रश्चासौ वरश्चासौ । २. क विरोधादिभ्य । ३. म रूपव्याहृतिरामय । ४. म भरिस्तं । ५. म सिद्धांतां । ६. क मेदुव्यं । ७. म मणुपयं ।

सम्यक्त्वम् । निरतिचारचारित्र्यम् । देशकुलजातिपादम् । भूयः किभूतम् । अकलंकं विशुद्धमनो-
बाष्पायसंयुक्तम् । पुनः कर्षभूतम् । गुणरत्नभूषणोदयम् । गुणरत्नभूषणश्यामुण्डरायस्तस्योद-
योऽभिष्टुद्धिर्यस्मात्सौ गुणरत्नभूषणोदयस्तमिति ॥

इतिष्टुद्धिविशिष्टदेवतानमस्कारलक्षणपरममंगलमनंगीकरितिस त्वनन्तरं पेळ्चेने ब जीवप्ररूपण-
कधिकारनिर्देशार्थमागि मुखेण सुत्रावतारमातुबु—

गुणजीवा पञ्जती पाणा सण्णा य मग्गणाओ य ।

उवओगो वि य कमसो वीसं तु परूवणा भणिदा ॥२॥

गुणजीवो पर्याप्तः प्राणाः संज्ञा च मार्गणाश्चोपयोगोऽपि चै कमशो विशतिस्तु प्ररूपणाः
भणिताः ॥ इति चतुर्विंशगुणस्थानं गलं, अध्यानवति (१८) जीवसमासं गलं, षट्पर्याप्तिगलं, दश-
प्राणं गलं, चतुःसंज्ञं गलं, नाल्कु गतिमार्गं गे गलं, अष्टविंशत्यमार्गं गे गलं, षट्कषायमार्गं गे गलं, पविनेदु १०
योगमार्गं गे गलं, मूह वेदमार्गं गे गलं, नाल्कु कषायमार्गं गे गलं, प्रटुजानमार्गं गे गलं, एळ संयममार्गं-
गे गलं, नाल्कु दर्शनमार्गं गे गलं, आह लेश्यामार्गं गे गलं, प्ररडु भव्यमार्गं गे गलं, आह सम्यक्त्वमार्गं-
गे गलं, प्ररडु संज्ञिमार्गं गे गलं, प्ररडाहारमार्गं गे गलं रडुपयोगं गे गलं वितु जीवप्ररूपणं गिळ्प्यत्तु
पेळ्त्पट्टुवु ।

शुद्धं वा । भूयः किभूतं ? अकलंकं विशुद्धमनोबाष्पायसंयुक्तं । पुनः कर्षभूतं ? गुणरत्नभूषणोदयं गुणरत्न- १५
भूषणश्यामण्डरायः—तस्य उदय-अभिवृद्धिः, यस्मात् असौ गुणरत्नभूषणोदयस्तमिति । एवं इष्टुद्धिविशिष्टदेवतान-
मस्कारकरणलक्षणं परममंगलमंगीकरय अनन्तरं प्रकृतजीवप्ररूपणस्य अधिकारान् निर्दिशति—

अत्र चतुर्दश गुणस्थानानि, अष्टानवतिर्जीवसमासाः, षट् पर्याप्तयः, दश प्राणाः, चतस्रः संज्ञाः,
चतस्रो गतिमार्गणाः, पञ्चेन्द्रियमार्गणाः, पञ्चदश योगमार्गणाः, तिस्रः वेदमार्गणाः, चतस्रः कषायमार्गणाः,
अष्टौ ज्ञानमार्गणाः, सप्त संयममार्गणाः, चतस्रः दर्शनमार्गणाः, षट् लेश्यामार्गणाः, द्वे भव्यमार्गणे, षट् सम्यक्त्व- २०
मार्गणाः, द्वे संज्ञिमार्गणे, द्वे आहारकमार्गणे, द्वे उपयोगमार्गणे इत्येताः जीवप्ररूपणा विशतिर्भणिताः । अत्र

जो सिद्ध अर्थात् प्रसिद्ध हैं, अथवा वर्तमान कालके सब शास्त्रोंमें निष्णात हैं । शुद्ध हैं
अर्थात् पचचीस दोष रहित सम्यक्त्व, निरतिचार चारित्र और देश कुल जातिसे शुद्ध हैं ।
अकलंक अर्थात् विशुद्ध मन, बचन, काय संयुक्त हैं । और गुणरत्नभूषण अर्थात् चामुण्डराय,
वसकी अभिवृद्धि उनसे हुई इसलिये वे गुणरत्नभूषणोदय हैं ॥१॥

इस प्रकार इष्ट विशेष देवताको नमस्कार करनेरूप परम मंगलको करके प्रकृत जीव
प्ररूपणके अधिकारोंका निर्देश करते हैं—

यहाँ चौदह गुणस्थान, अठानवें जीवसमास, छह पर्याप्ति, दस प्राण, चार संज्ञा,
चार गतिमार्गणा, पाँच इन्द्रियमार्गणा, छह कषायमार्गणा, सात योगमार्गणा, तीन वेद-
मार्गणा, चार कषायमार्गणा, आठ ज्ञानमार्गणा, सात संयममार्गणा, चार दर्शनमार्गणा,
छह लेश्यामार्गणा, दो भव्यमार्गणा, छह सम्यक्त्वमार्गणा, दो संज्ञिमार्गणा, दो आहार- ३०
मार्गणा, दो उपयोग इस प्रकार ये जीव प्ररूपणा बीस कही हैं । प्रत्येक प्ररूपणाकी निरुक्ति
कहते हैं—‘गुण्यते अर्थात् जिसके द्वारा द्रव्यसे द्रव्यान्तरको जाना जाता है वह गुण है ।
कर्मकी उपाधिकी अपेक्षा सहित ज्ञान, दर्शन, उपयोगरूप चैतन्य प्राणीसे जो जीता है वह
जीव है । वे जीव जिनमें सम्यक् रूपसे ‘आसते’ रहते हैं वे जीवसमास हैं । ‘परि’ अर्थात् ३५

१. म च विंश । २. म इल्लि वं । ३. क षट्कषाय ।

इच्छि गृह्यन्ते परिच्छिद्यते द्रव्यात् द्रव्यान्तरमनेनेति गुणः । कर्मोपाधिसापेक्षज्ञानदर्शनो-
पयोगश्चैतन्यप्राणन जीवन्तीति जीवाः । (ते जीवाः) सम्यगासते एष्विति जीवसमासाः । परि-
समंतावाप्तिः पर्याप्तिः । शौक्तेऽन्यत्तिरित्यर्थः । प्राणन्ति जीवन्ति जीवितव्यब्यवहारयोग्या भवन्ति
जीवा येस्ते प्राणाः । आगमप्रसिद्धा बाष्पञ्चा संज्ञा अभिलाष इति यावत् । यकाभिर्यासु वा जीवा
५ गृह्यन्ते ता मार्गणाः । मृगयिता भव्यवरपुंश्रीकस्तत्स्वार्थश्रद्धालुरित्यर्थः । मृगयाश्चतुर्दशमार्गणा-
विशिष्टात्मानः, मृग्यस्य करणतामधिकरणतां वा प्राप्ता पत्यादयो मार्गणाः स्युः । (मार्गणोपायो)
ज्ञानदर्शनसामान्यमुपयोगः ॥

इंतु प्ररूपणंगळ्मे साधारणार्थप्रतिपादनमाद्यु । तदनन्तरं संप्रहृतयापेक्षेय प्ररूपणाद्विविध-
तर्षं मनदोळिटु गुणस्थानमार्गणास्थानमे वितेरडक्कं संज्ञान्तरनिर्देशार्थंमो सूत्रमं पेळ्त्वपठ—

१० संक्षेओ ओषो चि य गुणसपणा सा च मोहजोगभवा ।

विथ्यारादेसो चि य भ्रगणसपणा सकम्भभवा ॥३॥

संक्षेप ओष इति च गुणसंज्ञा सा च मोहयोगभवा । विस्तार आवेश इति च मार्गणसंज्ञा
स्वकर्मभवा ॥ संक्षेपमेतुं ओषमेतुं गुणस्थानकनादिनिघनवार्थदोळ् रूढसंज्ञेयकुरामासंज्ञेयं

१५ गुण्यते परिच्छिद्यते द्रव्याद् द्रव्यान्तरमनेनेति गुणः । कर्मोपाधिसापेक्षज्ञानदर्शनोपयोगश्चैतन्यप्राणन जीवन्तीति
जीवाः । ते जीवाः सम्यगासते एष्विति जीवसमासाः । परि-समस्तात्, आप्तिः पर्याप्तिः शक्तिनिष्पत्ति-
रित्यर्थः । जीवन्ति प्राणन्ति जीवितव्यब्यवहारयोग्या भवन्ति जीवा येस्ते प्राणाः । आगमप्रसिद्धा बाष्पा संज्ञा
अभिलाषा इति यावत् । यकाभिः यासु वा जीवा मृग्यन्ते ता मार्गणाः, मृगयिता भव्यवरपुंश्रीकस्तत्स्वार्थश्रद्धा-
लुरित्यर्थः, मृग्याः चतुर्दशमार्गणाविशिष्टात्मानः । मृग्यस्य करणतां अधिकरणतां वा प्राप्ता गत्यादयः मार्गणाः ।
२० मार्गणोपायो ज्ञानदर्शनसामान्यमुपयोगः । एतासां प्ररूपणानां साधारणार्थप्रतिपादनमुक्तं ॥२॥ अथ संप्रहृतया-
पेक्षया प्ररूपणाद्विविधं मनसि धृत्वा गुणस्थानप्ररूपणयोः संज्ञान्तरमाह—

संक्षेप इति ओष इति च गुणस्थानस्य संज्ञा अनादिनिघनार्थं रूढा प्रसिद्धा, सा च संज्ञा मोहयोगभवा-
मोहयोगान्यां संज्ञाता भवति । संज्ञावतां गुणस्थानानां मोहयोगप्रभवत्वात् तत्संज्ञाया अपि तत्प्रभवत्वमुपाचारेण

समवत्प्रपसे ; आप्ति अर्थात् प्राप्ति पर्याप्ति है जिसका अर्थ है शक्तिको निष्पत्ति । जिनसे
२५ जीव 'प्राणन्ति' जीते हैं अर्थात् जीवित व्यवहारके योग्य होते हैं वे प्राण हैं । आगम प्रसिद्ध
बाष्पा या अभिलाषाको संज्ञा कहते हैं । जिनके द्वारा या जिनमें जीव 'मृग्यन्ते' खोजे जाते
हैं वे मार्गणा हैं । मार्गयिता-खोजनेवाला तत्स्वार्थका श्रद्धालु भव्यजीव है । 'मृग्य' अर्थात्
खोजने योग्य चौदह 'मार्गणावाले जीव हैं । मृग्यपनेके कारणपने या अधिकरणपनेको प्राप्त
गति आदि मार्गणा हैं अर्थात् गति आदि मार्गणाओंमें उन उन मार्गणावाले जीवोंको खोजा
३० जाता है । ज्ञान सामान्य और दर्शन सामान्यरूप उपयोग मार्गणाका उपाय है । इस प्रकार
इन प्ररूपणाओंके सामान्य अर्थका कथन किया ॥२॥

आगे संप्रहृतयकी अपेक्षा प्ररूपणाके दो प्रकारोंको मनमें रखकर गुणस्थान और
मार्गणास्थान इन दो प्ररूपणाओंके नामान्तर कहते हैं—

संक्षेप और ओष ये गुणस्थानकी संज्ञा अनादिनिघन आगममें रूढ है—प्रसिद्ध है ।

३५ १. क पच्छेद्यते । २. म^०नेतितु गुणः । ३. म^०क्तिनि^० । ४. क गन्ते साधारणंगल्गे साधा^० ।
५. म^०वल्वमं । ६. क ओषमेतुं ।

मोहोदयविद्वंसं योगैर्बिद्वन्माद्रुहु । संज्ञासंतंगळेष्य गुणस्थानगळ्णे मोहोदययोगप्रभवत्स्विदं
 तत्संज्ञिगं तत्प्रभवत्स्वप्नचारवत्तत्खिन्वं पेळरूपट्टुहु । च शब्दबिद्वं सामान्यंमे हुं गुणास्थानकके
 संज्ञेयक्कुमे वित्तनुक्तमोरियत्पहुणु । विस्तारमुमावेज्ञमने वित्तु मार्गणास्थानकके संज्ञेयक्कुमा संज्ञेयं
 स्वोभिधानप्रत्ययव्यवहारनिमित्तकर्मोदयविद्वन्कुमिल्लियुं मूनिनते तत्संज्ञेगं तत्प्रभवत्वोपचार-
 मरियत्पहुणु । च-शब्दबिद्वं विशेषमे वित्तं मार्गणगुणुक्तसंज्ञेयुमक्कुं ॥ तवनन्तरं प्ररूपणाद्वैविध्य-
 दोळु शेषप्ररूपणगळ्णान्तर्भावप्रदर्शनार्थमी सूत्रमं पेळ्वपह ।

आदेसे संलीणा जीवा पञ्जत्तिपाणत्तणाओ ।

उवजोगो वि य मेदे वीसं तु परूवणा भणिदा ॥४॥

आदेसे संलीना जीवाः पर्याप्तिप्राणसंज्ञाश्च । उपयोगोऽपि च भेदे विशतिस्तु प्ररूपणा
 भणिताः ।

मार्गणास्थानप्ररूपणयोळु जीवसमासेयं पर्याप्तिधुं प्राणमुं संज्ञेयं उपयोगमेओ
 पंचप्ररूपणगळु संस्लीनंगळावुत्तुमंतु वैदोडे अंतर्भूतंगळावुचं वुद्वधं ॥ अंतागुत्तिरळु गुणस्थान-
 प्ररूपणमुं मार्गणास्थानप्ररूपणमैवितु संग्रहनयापेक्षेयि प्ररूपणाद्वयमेव प्ररूपितमाद्रु ॥

उक्तं । चशब्दात् सामान्यमित्यपि गुणस्थानस्य संज्ञा भवतीति ज्ञातव्यं । तथा विस्तार आदेशश्चेति मार्गणा-
 स्थानस्य संज्ञा भवति । सा च स्वाभिधानप्रत्ययव्यवहारनिमित्तकर्मोदयाद्भवति । अत्रापि प्राग्बतु तत्संज्ञाया
 अपि तत्प्रभवत्वोपचारे ज्ञातव्यः । चशब्दाद्विशेष इत्यपि मार्गणाया अनुक्तसंज्ञा भवति ॥३॥ अथ प्ररूपणाद्वैविध्ये
 शेषप्ररूपणानामन्तर्भावं प्ररूपयति—

मार्गणास्थानप्ररूपणायां जीवसमासाः, पर्याप्तयः, प्राणाः, संज्ञा, उपयोगश्च इति पञ्च प्ररूपणाः संलीनाः—
 सम्यगन्तर्भूता इत्यर्थः । तथा सति गुणस्थानप्ररूपणं मार्गणास्थानप्ररूपणमिति संग्रहनयापेक्षया प्ररूपणाद्वयमेव
 प्ररूपितं जातं । अथ कस्या मार्गणायां का प्ररूपणा अन्तर्भूतेति चेद्वाचाश्रयेणाह—

वह संज्ञा 'मोहयोगभवा' अर्थात् मोह और योगसे उत्पन्न होती है । यतः जिनकी यह संज्ञा
 है वे गुणस्थान मोह और योगसे उत्पन्न होते हैं इसलिये उपचारसे उनकी संज्ञाको मोह और
 योगसे उत्पन्न हुई कहा है । 'च' शब्दसे 'सामान्य' यह भी गुणस्थानकी संज्ञा है यह जानना
 चाहिए । तथा विस्तार और आदेश ये मार्गणास्थानकी संज्ञा है । वह संज्ञा अपनी-अपनी
 मार्गणाके नाममूलक व्यवहारमें निमित्त कर्मके उदयसे होती है । जैसे गतिनाम कर्मके
 उदयसे गति संज्ञा व्यवहारमें आती है । यहाँ भी पहलेकी तरह संज्ञाको भी उपचारसे
 कर्मादय जन्म जानना चाहिए । 'च' शब्दसे विशेष भी बिना कहे ही मार्गणाकी संज्ञा है ॥३॥

आगे इन दो प्ररूपणाओंमें शेष प्ररूपणाओंका अन्तर्भाव कहते हैं—मार्गणास्थान
 प्ररूपणामें जीवसमास, पर्याप्ति, प्राण, संज्ञा और उपयोग ये पाँच प्ररूपणाएँ सम्यक् रीतिसे
 अन्तर्भूत हैं । ऐसा होनेपर संग्रहनयकी अपेक्षासे गुणस्थान प्ररूपणा और मार्गणा स्थान
 प्ररूपणा ये दो प्ररूपणा ही प्ररूपित कहलायी ॥४॥

आगे किस मार्गणामें कौन प्ररूपणा अन्तर्भूत है यह तीन गाथाओंसे कहते हैं—
 इन्द्रियमार्गणामें और कायमार्गणामें जीवसमास, पर्याप्ति, स्वासोच्छ्वास, भाषा और
 मनोबल प्राण अन्तर्भूत हैं । किस प्रकार अन्तर्भूत हैं यह बतलाते हैं—जीवसमास और

१. कं विदुं । २. मं गण्य । ३. मं संज्ञेयं । ४. मं मैदितुं । ५. क साभिं । ६. कं देदो, मं देनेदोडे । ३५

तवनंतरमाव मार्गण्येळाव प्ररूपणमंतभूतमादुबे बोडे गाथापुत्रप्रयविबं पेळ्वपहं ।

इंदियकाये लीणा जोवा पज्जचिआणभासमणो ।

जोगे काओ गाणे अक्खा गदिमग्गणे आऊ ॥५॥

इंद्रियकाये लीना जीवाः पर्याप्तिरानभाषामनांसि । योगे कायः ज्ञानेऽपि गतिमार्गणा-

५ यामायुः ॥

इंद्रियकायमार्गण्येळाव बरेडुं मार्गण्येळाळु जीवसमासेगळं पर्याप्तिगळु मानभाषामनोबल-
प्राणंगळुमंतभंसिल्लपट्टुवुमवे तेंबोडे । जीवसमासेगळं पर्याप्तिगळुंर्गमिन्द्रियकायंगळोडेने तादात्म्य-
कृतप्रत्यासत्तिसंभवमप्युदरिदंभेण सामान्यविशेषकृतप्रत्यासत्तिसंभवमप्युदरिदं परियाप्तिगळुने
धर्मधर्मीकृतप्रत्यासत्तिसंभवमप्युदरिदंभुं, उच्छ्वासबाधमनोबलप्राणंगळुगंयं । स्वकारणतत्पर्याप्त्यंत-
१० भविष्यविशेषबोळमवक्कमंतर्भावमं न्यायमवक्कुमदु कारणविधमल्लिये अंतर्भविसिल्लपट्टुवु ।

योगमार्गण्येळाळु कायबलप्राणांतर्भावमं दु पेळ्वपट्टुवेकंबोडे जीवप्रदेशपरिस्पंदलक्षण-
काययोगमप्य कार्यबोळु तद्बलाधानलक्षणकायबलप्राणस्वरूपमप्य कारणेक सामान्यविशेषकृत-
प्रत्यासत्तिविशेषमंतप्युदरि कार्यकारणकृतप्रत्यासत्तियक्कं । ज्ञानमार्गण्येळाळु इन्द्रियंगळुगंतर्भाव-
मक्कं । एके बोडे इन्द्रियावरणक्षयोपशमोद्भूतलब्धिरूपंगळुप्य इन्द्रियंगळुगे ज्ञानबोडेने तादात्म्य-

- १५ इन्द्रियमार्गणायां कायमार्गणाया च जीवसमासाः पर्याप्तयः आनानभवाामनोबलप्राणाभ्रान्तभूताः ।
कथं ? इति चेत् जीवसमासाना पर्याप्ताना च इन्द्रियकायान्या तादात्म्यकृतप्रत्यासत्तिसंभवात् सामान्यविशेष-
कृतप्रत्यासत्तिसंभवाद्वा पर्याप्ताना धर्मधर्मिकृतप्रत्यासत्तिसंभवाच्च । उच्छ्वासबाधमनोबलप्राणाणा च स्वकारण-
तत्पर्याप्त्यन्तर्भावविशेषेऽपि तेषामपि अन्तर्भावस्यापि न्याय्यत्वात् अर्थावन्तर्भाव्यते । योगमार्गणाया कायबल
प्राणोऽन्तर्भूताः । जीवप्रदेशपरिस्पंदलक्षणकाययोगरूपकार्ये तद्बलाधानलक्षणकायबलप्राणस्वरूपकारणस्य
२० स्वरूपसामान्यविशेषकृतप्रत्यासत्तिविशेषसद्भावात् कार्यकारणकृतप्रत्यासत्तिसंभवेति । ज्ञानमार्गणाया इन्द्रियाणि

पर्याप्तियोंका इन्द्रिय और कायके साथ तादात्म्यकृत प्रत्यासत्ति अथवा सामान्य विशेषकृत
प्रत्यासत्ति सम्भव है । अर्थात् जीवसमास और पर्याप्ति इन्द्रिय कायरूप ही हैं । इन्द्रिय और
काय स्वरूप है, जीवसमास स्वरूपवाला है, अथवा इन्द्रिय और काय विशेष हैं, जीवसमास
सामान्य है । इन्द्रिय और कायके साथ पर्याप्तियोंकी धर्मधर्मिकृत प्रत्यासत्ति सम्भव है ।

- २५ इन्द्रिय और काय धर्मी हैं पर्याप्ति धर्म हैं और धर्ममें धर्मोंका अन्तर्भाव होता है । उच्छ्वास-
निद्राबाध, वचनबल और मनोबल प्राणोंका कारण उच्छ्वास, भाषा और मनःपर्याप्ति है ।
अतः जहाँ पर्याप्तिका अन्तर्भाव हुआ वहीं उसके कार्य प्राणोंका अन्तर्भाव होना उचित ही
है । इसलिए इनका भी अन्तर्भाव इन्द्रिय और कायमार्गणमें होता है । योगमार्गणमें काय-
बल प्राण अन्तर्भूत है ; क्योंकि जीवके प्रदेशोंके परिस्पन्द लक्षणवाले काययोगरूप कार्यमें
३० उसको बलाधान करनेवाले कायबल प्राणस्वरूप कारणकी सामान्य विशेषकृत प्रत्यासत्ति
होनेसे कार्यकारणकृत प्रत्यासत्ति होती है । अर्थात् कायबल विशेष है योग सामान्य है इस
प्रकार सामान्य विशेषभाव प्रत्यासत्तिसे योगमें कायबलका अन्तर्भाव युक्त है । ज्ञानमार्गणमें
इन्द्रियाँ अन्तर्भूत है क्योंकि इन्द्रियावरणके क्षयोपशमसे प्रकट हुई लब्धिरूप इन्द्रियोंकी
ज्ञानके साथ तादात्म्यकृत प्रत्यासत्ति है । अर्थात् लब्धिरूप इन्द्रियाँ ज्ञानरूप ही हैं । गति

कृतप्रत्यासत्तियंत्पुर्वारं गतिमार्गणयोऽप्राणकंठवर्भावमन्कुमेकं बोधे गतिमायुष्यकमन्यो-
न्याजहृद्वृत्तिलक्षणप्रत्यासत्तियंत्पुर्वारं ॥

मायालोहे रदिपुष्वाहारं कोहमाणगम्भि भयं ।

वेदे मेहुणसण्णा लोहम्मि परिग्गहे सण्णा ॥६॥

मायालोभे रतिपूर्वाहारः क्रोधमानके भयं, वेदे मैथुनसंज्ञा लोभे परिग्रहसंज्ञा ॥ ५

मायाकषायम् लोभकषायम्मे बो येरडुरोळाहारसंज्ञे अंतर्भ्विसत्त्वपट्टवेके बोडाहारकाक्षेगे
रतिकर्मोदयपूर्वकत्वमंत्पुर्वारं । रतिकर्मममा येरंडु रागहेतुकषायान्तःप्रविष्टमदु कारणांबं ।

क्रोधकषायम् मानकषायम्मे बो येरडुरोळं भयसंज्ञेयंतर्भ्विसत्त्वपट्टवेके बोडे भयहेतु-
गळोळं द्वेयहेतुर्वांबं द्वेषरूपंगळप्प क्रोधमानंगळोळं कार्यकारणप्रत्यासत्तिसंभवमपुर्वारं ।

वेदमार्गणयोऽप्राणं मैथुनसंज्ञेयंतर्भ्विसत्त्वपट्टवेके बोडे कामोद्रेकवशीकृतमप्य मियुनकृत्यं १०
साभिलाषसंभोगरूपमहु वेदोदयजनितपुरुषाद्यभिलाषकार्यमिंबतु कार्यकारणभावप्रत्यासत्तियुंत्पु-
र्वारं । लोभकषाययोऽप्राणं परिग्रहसंज्ञेयंतर्भ्विसत्त्वपट्टवेके बोडे लोभकषायमंटागुत्तरले मूच्छास्व-
भावमप्य परिग्रहाभिलाषके संभवम् ट्पुर्वारं बिल्लि कार्यकारणप्रत्यासत्तियं वरिगे ॥

अन्तर्भूतानि इन्द्रियावरणस्योपशमोद्भूतलक्षिरूपेन्द्रियाणां ज्ञानेन सह तादात्म्यकृतप्रत्यासत्तिसद्भावात् ।
गतिमार्गणाया आयुःप्राणोऽन्तर्भूतः गत्यायुषोरन्योन्याजहृद्वृत्तिलक्षणप्रत्यासत्तिसद्भावात् ॥५॥ १५

मायाकषाये लोभकषाये च आहारसंज्ञान्तर्भूता आहाराकांक्षाया रतिकर्मोदयपूर्वकत्वसद्भावात्,
रतिकर्म मायालोभकषाययोश्च रागहेतुकषायान्तःप्रविष्टत्वात् । क्रोधकषाये मानकषाये च भयसंज्ञान्तर्भूता भयहेतुपु-
ष्टपहेतुत्वेन द्वेषरूपक्रोधमानयोः कार्यकारणप्रत्यासत्तिसम्भवात् । वेदमार्गणायां मैथुनसंज्ञान्तर्भूता कामोद्रेकवशी-
कृतमियुनकृत्यं साभिलाषसंभोगरूपं तत् वेदोदयजनितपुरुषाद्यभिलाषकार्यमिति कार्यकारणभावप्रत्यासत्ति-
सद्भावात् । लोभकषाये परिग्रहसंज्ञान्तर्भूता लोभकषाये सत्येव मूच्छास्वभावस्य परिग्रहाभिलाषस्य संभवात् अत्र २०
कार्यकारणप्रत्यासत्तिरेवेति जानीहि ॥६॥

मार्गणार्थं आयुप्राण अन्तर्भूत है क्योंकि गति और आयुमें परस्पर अजहृद्वृत्तिरूप प्रत्या-
सत्ति है क्योंकि गतिके बिना आयु नहीं और आयुके बिना गति नहीं ॥५॥

मायाकषाय और लोभकषायमें आहार संज्ञा अन्तर्भूत है । आहारकी इच्छा रतिनाम
कर्मके उदयपूर्वक होती है और रतिकर्म तथा मायाकषाय और लोभकषाय रागहेतुक २५
कषायोंमें गर्भित हैं । क्रोधकषाय और मानकषायमें भयसंज्ञा अन्तर्भूत है, क्योंकि भयके
कारणोंमें द्वेष कारण है । अतः भयमें और द्वेषरूप क्रोध मानमें कार्यकारण प्रत्यासत्ति है ।
वेदमार्गणार्थं मैथुन संज्ञा अन्तर्भूत है; क्योंकि कामकी; तीव्रताके बशमें होकर स्त्री-पुरुष
युगल अभिलाषापूर्वक संभोगरूप जो कृत्य करते हैं वह वेदकर्मके उदयसे उत्पन्न हुई पुरुष
आदिकी अभिलाषाका कार्य है । इसलिये मैथुन संज्ञा और वेदकर्ममें कार्यकारणभाव ३०
प्रत्यासत्ति है । लोभकषायमें परिग्रह संज्ञा अन्तर्भूत है क्योंकि लोभकषायके होनेपर
ही ममत्वभावरूप परिग्रहकी अभिलाषा होती है । यहाँ कार्यकारण प्रत्यासत्ति
ही जानना ॥६॥

सागारो उवजोगो णाणे मग्गम्मि दंसणे मग्गे ।

अणगारो उवजोगो लीणोत्ति जिणेहि णिदिट्ठो ॥७॥

साकार उपयोगो ज्ञानमार्गणायां दर्शनमार्गणाद्यानाकारे उपयोगो लीन इति जिनेर्निर्दिष्टः ॥

ज्ञानमार्गणयोऽस्य साकारोपयोगमन्तर्भविसल्पट्टुवेके बोधे ज्ञानावरणवीर्यान्तरायक्षयोपशम-

- समुद्भूतज्ञातृव्यापारसंनिधिषोऽन्तर्निधौ विशेषग्रहणलक्षणमप्य ज्ञानकके समुत्पत्तिमत्तर्निधौ कार्यकारण-
कृतप्रत्यासत्तियकम् । दर्शनाभ्यर्थणयोऽन्तर्निधौ साकारोपयोगमन्तर्भविसल्पट्टुवेके बोधे इत्यर्थं दर्शना-
वरणवीर्यान्तरायक्षयोपशमविभक्तितार्थसामान्यग्रहणव्यापारमुद्रागुत्तरलक्षणसामान्यग्रहण-
लक्षणमप्य दर्शनकके समुत्पत्तियसंनिधौ तदांतर्निधौ तु कार्यकारणमन्तर्भूतमुद्रागुत्तरलक्षणम् ॥

इंतु । जीवसमासादिगण्यं मार्गणास्थानबोद्धंतर्भावसमर्थनविधौ गुणस्थानमार्गणास्थान-

- १० प्ररूपणाद्वयम् प्रतिपादितसि मत्ते भेदबिबल्लोपिदबिप्यत्तु प्ररूपणगळ्ळं पेळगे पेळ्ळत्तुवपक्कं ।
आत्तायनेंभणं भणिता एवंपरपद्योगाविदं विशतिप्ररूपणगळ्ळगे परमागमप्रसिद्धत्वप्रकाशनेदिवं
तद्विशेषकथनबोळ्ळं स्वातन्त्र्यं परिहृतमाहुं दु । इंतु न्यायं मंत्येयं योजिसल्पट्टुगुं ॥ तदनंतरं
प्रतिपादितविशतिप्ररूपणगेळ्ळगे प्रथमोद्दिष्टगुणस्थानप्ररूपणप्रतिपादनार्थं मोबल्लोळ्ळं गुणज्ञानकके
निदक्षिपूर्वकमागत्यं पेळ्ळंबुंत्तुत्तरसूत्रं—

- १५ ज्ञानमार्गणायां साकारोपयोगोऽन्तर्भूतः ज्ञानावरणवीर्यान्तरायक्षयोपशमसमुद्भूतज्ञातृव्यापारसंनिधाने एव
विशेषग्रहणलक्षणस्य ज्ञानस्य समुत्पत्तेः कार्यकारणकृतप्रत्यासत्तिसंभवात् । दर्शनमार्गणाया च अनाकारो-
पयोगोऽन्तर्भूतः दर्शनावरणवीर्यान्तरायक्षयोपशमविभक्तितार्थसामान्यग्रहणव्यापारे सत्येव अर्थसामान्यग्रहण-
लक्षणस्य दर्शनस्य समुत्पत्तेः कार्यकारणभावघटनात् । अयमन्तर्भावः इति प्रागुक्तरीत्या जिनैर्हृदादिभि-
र्निर्दिष्टः—कथितः न पुनः स्वस्वविरचित इत्यर्थः । एवं जीवसमासादीनां मार्गणास्थानेऽन्तर्भविसमर्थनेन
२० गुणस्थानमार्गणास्थानप्ररूपणाद्वयं प्रतिपाद्य पुनर्मेदबिबल्लया विशतिः प्ररूपणाः प्रागुक्ता एव उच्यन्ते । भणिता
इति पदेन विशतिप्ररूपणाया परमागमप्रसिद्धाया प्रकाशनेन तद्विशेषकथनेन स्वातन्त्र्यपरिहृतं जातं इत्यर्थं
न्यायस्तथैव योज्यते । अथ तासा विशतिप्ररूपणाया मध्ये प्रथमोद्दिष्टगुणस्थानप्ररूपणाप्रतिपादनार्थं प्रथमं
गुणस्थानशब्दस्य निदक्षितपूर्वकमर्थं कथयति—

ज्ञानमार्गणामे साकार उपयोग अन्तर्भूत है; क्योंकि ज्ञानावरण और वीर्यान्तरायके

- २५ क्षयोपशमसे उत्पन्न ज्ञातृके व्यापारके होनेपर ही विशेषे ग्रहणरूप ज्ञानकी उत्पत्ति होती है
अतः दोनोंमें कार्यकारण प्रत्यासत्ति है । और दर्शनमार्गणामें अनाकार उपयोग अन्तर्भूत
है, क्योंकि दर्शनावरण और वीर्यान्तरायके क्षयोपशमसे उत्पन्न अर्थ सामान्यके ग्रहणरूप
व्यापारके होनेपर ही अर्थ सामान्यके ग्रहणरूप दर्शनकी उत्पत्ति होनेसे दोनोंमें कार्यकारण
भाव घटित होता है । इससे यह अन्तर्भाव पूर्वोक्त रीतिसे जिनदेव अर्हन्त आदिने कहा
३० है, स्वस्वविरचित नहीं है । इस प्रकार जीवसमासा आदिका मार्गणास्थानमें अन्तर्भावका
समर्थन करनेसे गुणस्थान और मार्गणास्थान इन दो प्ररूपणोंको कहकर पुनः भेद बिबल्लसे
पहले कही वीस प्ररूपणाओंको ही कहते हैं । गाथा नं. २ में जो 'भणिता' कहा है इस पदसे
परमागममें प्रसिद्ध वीस प्ररूपणाओंके प्रकाशनेसे उनके विशेष कथनमें स्वातन्त्र्यका परिहार

१. मं साकारोप । २. मं णभावमे । ३. मं माहुंत्तु । यिती न्या । ४. मं गल्लोळ्ळो ।

जेहि दु लखिखञ्जंते उदयादिसु संभवेहि भावेहि ।

जीवा ते गुणसङ्गणा णिदिह्ता सच्चदरिसीहि ॥८॥

येस्तु लक्ष्यन्ते उदयाविषु संभवेर्भावैर्जीवाः, ते गुणसंज्ञा निर्दिष्टाः सर्वदर्शिनः ॥

मोहनीयादिकर्मणा उदयोपशमक्षयोपशमक्षयपरिणामरूपंगळोवस्थाविशेषंगळामुत्
विरलु संजायमानंगळव्यावु केलवु भावंगलिदं मिथ्यात्वाविपरिणामंगळिदं गुण्यन्ते लक्ष्यन्ते ५
दश्यते लक्ष्यन्ते वा जीवास्ते जीवपरिणामा गुणस्थानसंज्ञैः सन्तः एवितु सच्चदर्शिनः सच्च
सर्वज्ञैः पेल्लपट्टुदु । ई गुणशब्दनिश्चितप्रधानमप्य सूत्रविदं मिथ्यात्वाविद्यातुल्यमयोगकेव-
लित्वपर्यंतमप्य जीवपरिणामविशेषंगळो गुणस्थानंगळे दितु प्रतिपादितमे वरियल्पडुगु ॥

स्वस्थितिक्षयवशादुदयनिषेके गलतां कार्मणस्कर्मणानां फलदानपरिणतिरुदयः । उदये भवः
औद्यिकः । प्रतिपक्षकर्मणामुदयाभाव उपशमः । उपशमे भव औपशमिकः । प्रतिपक्षकर्मणां १०
पुनरुत्पत्त्यभावेन नाशः क्षयः । क्षये भवः क्षायिकः । प्रतिपक्षकर्मणामुदये विद्यमाने यो जीवगुणांशो
दृश्यते स क्षयोपशमः । क्षयोपशमे भवः क्षायोपशमिकः । उदयादिनिरपेक्षः परिणामः परिणामे
भवः पारिणामिकः ।

मोहनीयादिकर्मणा उदयोपशमक्षयोपशमक्षयपरिणामरूपेषु अवस्थाविशेषेषु सस्तु संजाय-
मानैर्भावैः—जीवस्य मिथ्यात्वादिपरिणामैः, गुण्यन्ते—लक्ष्यन्ते दृश्यन्ते लक्ष्यन्ते वा जीवास्ते जीवपरिणामाः १५
गुणस्थानसंज्ञा भवन्तीति सर्वदर्शिनः—सर्वज्ञैः, निर्दिष्टाः—कथिताः । ज्ञानेन गुणशब्दनिश्चितप्रधानसूत्रेण मिथ्या-
त्वादयोऽयोगिकेवलित्वपर्यन्ता ये जीवपरिणामविशेषाः स एव गुणस्थानानीति प्रतिपादितं भवति । स्वस्थिति-
क्षयवशादुदयनिषेके गलतां कार्मणस्कर्मणानां फलदानपरिणतिः—उदयः, तस्मिन् भव औद्यिकः । प्रतिपक्षकर्मणा-
मुदयाभावः—उपशमः तस्मिन् भव औपशमिकः । प्रतिपक्षकर्मणां पुनरुत्पत्त्यभावेन नाशः क्षयः तस्मिन् भवः
क्षायिकः । प्रतिपक्षकर्मणामुदये विद्यमाने यो जीवगुणांशो दृश्यते स क्षयोपशमः तस्मिन् भवः क्षायोपशमिकः । २०

किया है अर्थात् बीस प्ररूपणाओंके कथनमें ग्रन्थकारकी स्वेच्छाचारिता नहीं है । इस प्रकार
यह न्याय उसी रूपमें योजित किया जाता है ॥७॥

उन बीस प्ररूपणाओंमेंसे पहले कही गुणस्थान प्ररूपणाका कथन करनेके लिए पहले
गुणस्थान शब्दका निरुक्तिपूर्वक अर्थ कहते हैं—मोहनीय आदि कर्मोंके उदय, उपशम, क्षय,
क्षयोपशम परिणामरूप अवस्था विशेषोंके होते हुए उत्पन्न होनेवाले जिन भावोंसे अर्थात् २५
जीवके मिथ्यात्व आदि परिणामोंसे जीव 'गुण्यन्ते' अर्थात् देखे जाते हैं, पहचाने जाते हैं,
जीवके उन परिणामोंकी गुणस्थान संज्ञा होती है ऐसा सर्वज्ञदेवने कहा है । इस गुण
शब्दकी निरुक्तिकी प्रधानताको लिये हुए सूत्रके द्वारा मिथ्यात्वसे लेकर अयोगकेवली पर्यन्त
जो जीवके परिणाम विशेष हैं वे ही गुणस्थान हैं, यह प्रतिपादित होता है । उन पाँच
भावोंकी निरुक्ति कहते हैं—अपनी स्थितिका क्षय होनेसे उदयागत निषेकमें गलनेवाले ३०
कार्मणस्कर्मणोंका फल देनेरूप परिणमन उदय है । उसके होनेपर होनेवाला परिणाम औद्यिक
है । प्रतिपक्षी कर्मोंके उदयका अभाव उपशम है । उपशमके होनेपर होनेवाला भाव औप-
शमिक है । प्रतिपक्षी-कर्मका पुनः उत्पत्तिका अभावरूप जो नाश है उसे क्षय कहते हैं ।
उसके होनेपर होनेवाला भाव क्षायिक है । प्रतिपक्षी कर्मका उदय रहते हुए जो

एंबितोवयिकादिपंचभाषणं गळं सामान्यार्थप्रतिपादनं माडि मुंवे विस्तरमाणि महाधिकार
बोळ्पेळ्वपच ॥

तवन्तरमा गुणस्थानगळं गाथाद्वयविवमुद्दे शिसिपवपच—

मिच्छो सासण मिस्सो अविरदसम्मो य देसविरदो य ।

५ विरदा पमत्त इदरो अपुव्व अणियट्ठि सुहमो य ॥९॥

उवसंत खीणमोहो सजोगकेवलजिणो अजोगी य ।

चोदस जीवसमासा कमेण सिद्धा य णादव्वा ॥१०॥

नामकेवेशो नाम्नि प्रवर्तते एंबो म्यायवि धाये यरिल्पडुं । मिध्यादृष्टिः सासावना
मिष्णोऽविरतसम्यग्दृष्टिश्च देशविरतश्च, चिरताः प्रमत्त इतरोऽपूर्वोऽनिवृत्तिः सूक्ष्मश्च । उपशान्त
१० क्षीणमोहो सयोगकेवलजिणोऽजोगी च चतुर्दशजीवसमासाः क्रमेण सिद्धाश्च ज्ञातव्याः ॥

उदयादिनिरपेक्षः परिणामः तस्मिन् भवः पारिणामिकः । एवमौदयिकादीना पञ्च भावानां सामान्यार्थं प्रतिपाद्य
विस्तरतः अत्रे तन्महाधिकारे प्रतिपादयिष्यति ॥८॥ अथ तानि गुणस्थानानि गाथाद्वयेन उद्दिशति—

मिध्या—अतस्त्वविषया दृष्टिः—श्रद्धा यस्यासौ मिध्यादृष्टिः । नाम्नि उत्तरपदश्चेति दृष्टिपदस्य
कोपात् मिच्छो इत्युक्तं । अयं भेदः अत्रेऽपि ज्ञातव्यः । सह आसादनेन विराधनेन वर्तत इति सासादना ।
१५ सासादना सम्यग्दृष्टिर्नस्यासौ सासादनसम्यग्दृष्टिः । अथवा आसादनेन सम्यक्त्वविराधनेन सह वर्तमानः
सासादनः । सासादनश्चासौ सम्यग्दृष्टिश्च सासादनसम्यग्दृष्टिः । इदं भूतपूर्वसंन्यायेन सम्यग्दृष्टित्वं ज्ञातव्यं ।
सम्यक्त्वमिध्यात्वमिष्णो मिथः । सम्यक्—समीचीना दृष्टिः—तत्त्वार्थश्रद्धानां यस्यासौ सम्यग्दृष्टिः । स चासौ
अविरतश्च अविरतसम्यग्दृष्टिः । देशतः—एकदेशतः, विरतो देशविरतः सयतासंयत इत्यर्थः । अत्र विरतपदं
उपरितनसर्वगुणस्थानवर्तिनां संयमित्वमेव ज्ञापयति । प्रमाद्यतीति प्रमत्तः । इतरः—अप्रमत्तः । अपूर्वाः करणा—

२० जीवके गुणका अंश देखा जाता है वह क्षयोपशम है । उसके होनेपर होनेवाला भाव
क्षायोपशमिक है । जिसमें उदय आदिकी अपेक्षा नहीं है उसे परिणाम कहते है उसके
होते हुए होनेवाला भाव पारिणामिक है । अर्थात् उदयादि निरपेक्ष परिणाम ही पारिणामिक
भाव है । इस प्रकार औदयिक आवि पाँच भावोंका सामान्य अर्थ कहा । विस्तरसे आगे
उनके महाधिकारमें कहेंगे ॥८॥

२५ आगे उन गुणस्थानोंका निर्देश दो गाथाओंसे करते हैं—मिध्या अर्थात् अतस्त्वको
विषय करनेवाली, दृष्टि अर्थात् श्रद्धा जिसके है वह मिध्यादृष्टि है । 'नाम्नि उत्तरपदश्च'
इस सूत्रके अनुसार दृष्टिपदका लोप होनेसे 'मिच्छो' कहा है । यह भेद आगे भी जानना ।
जो आसादना अर्थात् विराधनाके साथ रहे वह सासादना है । जिसकी सम्यग्दृष्टि
सासादना है वह सासादन सम्यग्दृष्टि है । अथवा आसादन अर्थात् सम्यक्त्वकी विराधनाके
साथ जो वर्तमान है वह सासादन है । सासादन सम्यग्दृष्टिको सासादन सम्यग्दृष्टि कहते
३० हैं । भूतपूर्व न्याससे अर्थात् पहले वह सम्यग्दृष्टि था इस अपेक्षासे यहाँ सम्यग्दृष्टिपना
जानना । सम्यक्त्व और मिध्यात्वके मेलका नाम मिथ्र है । सम्यक् अर्थात् समीचीन,
दृष्टि अर्थात् तत्त्वार्थश्रद्धाना जिसका है वह सम्यग्दृष्टि है । तथा जो अविरत होनेके साथ

मिथ्यातत्त्वविषया दृष्टिः अद्वा यस्यासौ मिथ्यादृष्टिः । नाम्मुत्तरपदस्य षड्लुग्वा एतुं दृष्टिपदस्य लोपमात्रि मिच्छो एतुं पेठ्बत्सु । ई परियक्ष् भूवेमुभरियत्पद्गुं । सह आसावनेन विराधनेन वर्तत इति सासावना । सासावना सम्यग्दृष्टिर्मेधाद्यौ सासावनसम्यग्दृष्टिः । अथवा आ-सावनेन सम्यक्त्वविराधनेन सह वर्तमानः सासावनः । सासावनइवासा सम्यग्दृष्टिश्च सासावन-सम्यग्दृष्टिः । एतितु भूतपूर्वम्यायादिवं सम्यग्दृष्टित्वमनरिबुतु ।

सम्यक्त्वमिथ्यात्वमिधो मिधः । (सम्यक्) संमोचीना दृष्टिस्तत्त्वार्थध्वानं यस्यासौ सम्यग्दृष्टिः । स आसावविरतदवाविरतसम्यग्दृष्टिः । देशत एकदेशतो विरतो देशविरतः संयता-संयत इत्यर्थः । इल्लिदं मेले पेठ्बत्सुव गुणस्थानवर्तिगठलेलं विरताः । एवो पदविदं संयमिगळे-यप्परे वरिगे । प्रमाद्यतीति प्रमत्तः । इतररोप्रमत्तः । अपूव क्रिणाः परिणामा यस्यासावपूर्व-करणः । निवृत्तिः परिणामविशेषः । न विद्यते निवृत्तिरूपः करणे यस्यासावनिवृत्तिकरणः । सूक्ष्मः १० सांपरायः कषायो यस्यासौ सूक्ष्मसांपरायः । उपशान्तो मोहो यस्यासावुपशान्तमोहः । क्षीणो मोहो यस्यासौ क्षीणमोहः । घातिकर्माणि जयति स्मेति जिनः । केवलज्ञानमस्यातीति केवली । स चासौ जिनश्च केवलजिनः । योगेन सह वर्तत इति सयोगः । स चासौ केवलजिनश्च सयोगकेवलजिनः । योगोऽस्यास्तीति योगी । न योगी अयोगी । [अयोगी-] केवलजिन इत्यनुवर्तनादयोगी चासौ

परिणामा यस्यासौ अपूर्वकरणः । निवृत्तिः—परिणामविशेषः, न विद्यते निवृत्तिरूपः करणे यस्यासावनिवृत्ति-करणः । सूक्ष्मः साम्परायः—कषायः, यस्यासौ सूक्ष्मसाम्परायः । उपशान्तो मोहो यस्यासौ उपशान्तमोहः । क्षीणो मोहो यस्यासौ क्षीणमोहः । घातिकर्माणि जयति स्मेति जिनः, केवलज्ञानमस्यास्तीति केवली, स चासौ जिनश्च केवलजिनः । योगेन सह वर्तत इति सयोगः, स चासौ केवलजिनश्च सयोगकेवलजिनः । योगः अस्यास्तीति योगी, न योगी अयोगी, अयोगी केवलजिनः इत्यनुवर्तनात् अयोगी चासौ केवलजिनश्च अयोगिकेवलजिनः ।

सम्यग्दृष्टिः है वह अविरत सम्यग्दृष्टि है । देश अर्थात् एकदेशसे जो विरत है वह देश २० विरत अर्थात् संयतासंयत है । यहाँ जो विरत पद है वह ऊपरके सब गुणस्थानवर्तियोंके संयमी होनेको सूचित करता है । जो प्रमादयुक्त है वह प्रमत्त है जो प्रमादयुक्त नहीं है वह अप्रमत्त है । अपूर्व करण अर्थात् परिणाम जिसके है वह अपूर्वकरण है । निवृत्ति परिणाम विशेषको कहते हैं । जिसके करण निवृत्ति रूप नहीं है वह अनिवृत्तिकरण है । सूक्ष्म साम्पराय अर्थात् कषाय जिसकी है वह सूक्ष्मसाम्पराय है । जिसका मोह उपशान्त है वह उपशान्त- २५ मोह है । जिसका मोह क्षीण है वह क्षीणमोह है । जिसने घातिकर्मोंको जीत लिया है वह जिन है और जिसके केवलज्ञान है वह केवली है । जो केवली वही जिन होनेसे केवलीजिन है । जो योगसहित है वह सयोग है । जो सयोग होनेके साथ केवलीजिन है वह सयोग केवलीजिन है । जिसके योग है वह योगी है । जो योगी नहीं, वह अयोगी है । 'केवली जिन' पदकी अनुवृत्तिसे अयोगी वह हुआ केवलजिन, इस तरह अयोगिकेवलजिन है । ३० ये मिथ्यादृष्टिसे लेकर 'अयोगिकेवलजिनपर्यन्त चौदह जीवसमास अर्थात् गुणस्थान जानना चाहिए ।

शंका—गुणस्थानकी संज्ञा जीवसमास कैसे हुई ?

समाधान—जीव इनमें 'समस्यन्ते' अर्थात् संक्षेप रूप किये जाते हैं । अथवा जीव इनमें 'सम्यक् आसते' अच्छी रीतिसे रहते हैं इसलिए गुणस्थानोंको जीवसमास कहते हैं । ३५

केवलजिनरूप अयोगिकेवलजिनः ।

- एवितु मिथ्यादृष्ट्याधियागि अयोगिकेवलजिनावसानमप्य चतुर्दशजीवसमासेगळु गुण-
स्थानगळे बरियल्पदुबुवु । इतिल जीवसमासे एव संज्ञे गुणस्थानकके तातुदं बोधे—जीवाः
समस्यन्ते संक्षिप्यन्ते एष्विति जीवसमासाः । अथवा जीवाः सम्पगासते एष्विति जीवसमासाः ।
५ एष्वितिल प्रकरणसामर्थ्यादिवं गुणस्थानगळे जीवसमासशब्दादिवं पेळुत्पदुबुवु । ई सकर्मरूप जीव-
गळितु लोकबोळोळरते विनष्टकृत्स्नकर्मरगळप्य सिद्धपरमेष्ठिगळुमोळरिवितु ज्ञातव्यरुमप्यर ।
क्रमेण सिद्धाः एवितु क्रमशब्दादिवं मुखं घातिकर्मगळं क्षपयित्वा सयोगायोगिकेवलगुणस्थानग-
ळोलु यथायोग्यं कालमकरिसि अयोगिकेवलचरमसमयदोळु शेषाघातिकर्मगळं निरवशेषमागि
क्षपयित्वा सिद्धरूपरंबो क्रमं ज्ञापिसत्पदुवु । ई ज्ञापकादिवं युगपत्सकलकर्मलयमुं सर्वदा कर्मा-
१० भावदत्तार्णवं सदा मुक्तत्वमं परमात्मगे निराकृतमावुदु ॥

अनंतरं गुणस्थानगळोळु औदयिकादि भाषगळगे संभवमं तोरिवपर ।

मिच्छे खलु ओदइओ विदिए पुण पारिणामिओ भाओ ।

मिस्से खओवसमिओ अविरदसम्मम्मि तिण्णवे ॥११॥

- एते मिथ्यादृष्ट्याधयोगिकेवलजिनावसानाः चतुर्दशजीवसमासाः गुणस्थानानीति ज्ञातव्याः । कथमियं जीव-
१५ समास इति संज्ञा गुणस्थानस्य जाता ? इति चेत्, जीवाः समस्यन्ते—संक्षिप्यन्ते एष्विति जीवसमासाः ।
अथवा जीवाः सम्पगासते एष्विति जीवसमासाः । इत्यत्र प्रकरणसामर्थ्येन गुणस्थानाप्येव जीवसमासशब्देन
उच्यन्ते । एते सकर्माणो जीवा यथा लोके सन्ति तथा विनष्टकृत्स्नकर्मणः सिद्धपरमेष्ठिनोऽपि सन्तीति ज्ञातव्याः
भवन्ति । क्रमेण सिद्धाश्चेति क्रमशब्देन पूर्वं घातिकर्माणि क्षपयित्वा सयोगायोगिकेवलगुणस्थानयोग्यायोग्यकालं
स्थित्वा अयोगिकेवलचरमसमये शेषाघातिकर्माणि निरवशेषाणि क्षपयित्वा सिद्धा भवन्तीत्ययं क्रमो ज्ञाप्यते ।
२० क्रमेण ज्ञापकेन युगपत्सकलकर्मलयत्वं सर्वदा कर्माभावात् सदा मुक्तत्वं च परमात्मनो निराकृतं जातं ॥९-१०॥
अथ गुणस्थानेषु औदयिकादिभावानां संभवं दर्शयति—

मिथ्यादृष्टिगुणस्थाने दर्शनमोहोदयजनितौदयिकभावः अतत्त्वार्यश्रद्धानलक्षणो भवति खलु स्फुटं ।
द्वितीये—सासादनगुणस्थाने पुनः पारिणामिकभावो भवति, अथ दर्शनमोहोदयानिदिरपेशासद्भावात् । मिश्रगुण-

- यहाँ प्रकरण-४श गुणस्थान ही जीवसमास शब्दसे कहे जाते हैं । जैसे ये सकर्मा जीव
२५ लोकमें हैं वैसे ही जिनके सब कर्म नष्ट हो गये हैं वे सिद्धपरमेष्ठी भी हैं, ऐसा जानना ।
गाथा में कहे 'क्रमेण सिद्धाश्च' के क्रम शब्दसे यह बात लाया है कि पहले घातिकर्मोंको क्षय करके
सयोगकेवली और अयोगकेवली गुणस्थानमें यथायोग्य काल तक रहकर अयोगिकेवलीके
अन्तिम समयमें शेष अघाति कर्मोंको पूरी तरहसे नष्ट करके सिद्ध होते हैं । इससे एक
साथ सब कर्मोंका क्षय होना और सर्वदा कर्मोंका अभाव होनेसे परमात्माके सदा मुक्त
३० होनेका निराकरण किया है ॥९-१०॥

आगे गुणस्थानोंमें औदयिक आदि भावोंको दर्शाते हैं—मिश्रगुणस्थानमें
दर्शनमोहके उदयसे उत्पन्न औदयिक भाव होता है जिसका लक्षण अतत्त्वश्रद्धान है यह
स्पष्ट है । दूसरे सासादन गुणस्थानमें पारिणामिक भाव होता है । यहाँ दर्शनमोहके उदय
आदिको अपेक्षा न होनेसे पारिणामिक भाव कहा है । मिश्रगुणस्थानमें क्षायोपशमिक भाव

- ३५ १. अ एवितु । २. क णंगली ।

मिथ्यावृष्टीं लक्ष्मीवदिको भावः । द्वितीये पुनः पारिणामिको भावः । मिथे क्षायोप-
शमिकोऽविरतसम्यग्दृष्टौ त्रय एव ॥ मिथ्यावृष्टिदोषद्वंशंनमोहोद्यजनितीवधिकभावमतस्त्वाथ-
ध्वजानलक्षणमयं स्फुटमागि । द्वितीयगुणस्थानदोषं मत्तं पारिणामिकभावमकुर्मल्लि वशंन-
मोहोद्यजनि निरपेक्षमंत्पुवर्तणं । मिथ्यगुणस्थानदोषं क्षायोपशमिकभावेमककुमदे तं दोषं—
मिथ्यात्वप्रकृतिय सव्वधातिस्पर्धकंगळुदयाभावलक्षणक्षयदोषं सम्यग्मिथ्यात्वप्रकृत्युदयेमंटागुलि-
रलु मनुवयप्राप्तनियेकंगळुपशमदोषं समुद्भूतमपुंवी कारणमागि ॥

अविरतसम्यग्दृष्टिदोषोपशमकमं क्षायोपशमिकमं क्षायिकसम्यक्त्वममे वितु भावत्रितय-
मभु मल्लिवशंनमोहोद्यजमवतणं औपशमिकसम्यक्त्वमं, वशंनमोहोक्षायोपशमवतणं क्षायोप-
शमिकमप्य वेदकसम्यक्त्वमं, वशंनमोहोक्षयवतणं क्षायिकसम्यक्त्वममवकु ।

ई पेळपट्ट भावंगले संभवनियमनिमित्तमं प्रतिपादिसत्वेदि भुंज्य सूत्रावतारं ।

एदे भावा णियमा दंसणमोहं पडुच्च भणिदा हु ।

चारिचं णत्थि जदो अविरद अंतेसु ठाणेसु ॥१२॥

एते भावा नियमाहशंनमोहं प्रतीत्य भणिता ललु । चारित्रं नास्ति यतोऽविरतान्तेषु
स्थानेषु ॥ इंतु पेरिगे पेळपट्टीवदिकादिभावंगळु नियमदिदं वशंनमोहमनुद्वेक्षिसि स्फुटमागि
पेळपट्टु । आबुदोडु कारणविदमविरतांतमप्य गुणस्थानंगळो चारित्रमिल्लदु कारणमागि
चारित्रमोहमनुद्वेक्षिसि पेळपट्टुदिल्ल । अर्वारवं सासादनगुणस्थानदोषंनंतानुबंधिकषायेमंटा-

स्थाने क्षायोपशमिकभावो भवति । कुतः ? मिथ्यात्वप्रकृतेः सर्वधातिस्पर्धकानामुदयाभावलक्षणे क्षये सम्यग्मि-
थ्यात्वप्रकृत्युदये विद्यमाने सत्यनुदयप्राप्तिनियेकाणा उपशमे च समुद्भूतत्वादेव कारणात् । अविरतसम्यग्दृष्टि-
गुणस्थाने औपशमिकसम्यक्त्व-शायोपशमिकरूपवेदकसम्यक्त्व-क्षायिकसम्यक्त्वनामानस्त्रयो भावा भवन्ति । तत्र
दर्शनमोहोपशमस्य क्षायोपशमस्य क्षयस्य च संभवात् ॥११॥ एषामुक्तभावाणां संभवनियमस्य निमित्तमाह—

एते प्रागुक्तौदयिकादयो भावाः नियमाद् दर्शनमोहं प्रतीत्य—आश्रित्यैव, भणिताः—कथिताः भवन्ति
ललु-स्फुटं, यतः कारणादविरतान्तेषु चतुर्षु गुणस्थानेषु चारित्रं नास्तीति कारणात् ते चारित्रमोहं प्रतीत्य
न भणिताः । तेन सासादनगुणस्थाने अनन्तानुबन्धन्यतमोदये विद्यमानेऽपि तदविबक्षया पारिणामिकभावः
आयं प्रतिपादित इति जानीहि । अनन्तानुबन्धन्यतमोदयविवक्षया तु औदयिकभावोऽपि भवेत् ॥१२॥

होता है, क्योंकि मिथ्यात्व प्रकृतिके सर्वधाति स्पर्द्धकोंका उदयके अभावरूप क्षय होनेपर
तथा सम्यक्मिथ्यात्व प्रकृतिका उदय रहते हुए और अनुदय प्राप्त नियेकोंका उपशम होनेपर
मिश्रगुणस्थान होता है । अविरत सम्यग्दृष्टि गुणस्थानमें औपशमिक सम्यक्त्व, क्षायोप-
शमिक रूपवेदक, तथा क्षायिक सम्यक्त्व नामके तीन भाव होते हैं; क्योंकि इस गुणस्थानमें
दर्शनमोहका उपशम, अश्रयोपशम तथा क्षय होता है ॥११॥

आगे इन भावोंके होनेका कारण कहते हैं—ये जो ऊपर औदयिक आदि भाव कहे हैं
वे नियमसे दर्शनमोहकी अपेक्षासे ही कहे हैं । क्योंकि अविरत सम्यग्दृष्टिपर्यन्त चार गुण-
स्थानोंमें चारित्र नहीं होता । इस कारणसे वे भाव चारित्रमोहका आश्रय लेकर नहीं कहे
हैं । इससे सासादन गुणस्थानमें अनन्तानुबन्धी-श्लोघ-माया लोभमें-से किसी एक कषायका

१. क. भामतव । २. म. ककुमिल्लि । ३. म. दत्तणि । ४. म. भाववदे । ५. म. यमगुंटा ।
६. म. मपुदे । ७. म. पशमिक । ८. क. मनिमित्तं । ९. म. कषायोदयम ।

शुक्तिर्दोहं विचक्षेयिदं पारिणामिकभावमार्चदोहप्रतिपादितमेश्वरिणे । अनन्तानुबन्धन्यतरौदय-
विचक्षेयिदौदयिकभावमप्युदु ॥

देशसंयतादिगुणस्थानं गच्छेत् भावनियमप्रवर्धनार्थमागि गायामुत्तुङ्गयमं पेच्छपह—

देशविरदे पमत्ते इदरे य खओवसमिय भावो दु ।

५ सो खलु चरित्तमोहं पडुच्च भणियं तथा उवर्णि ॥१३॥

देशविरते प्रमत्ते इतरस्मिद्वच क्षयोपशमिको भावस्तु स खलु चारित्रमोहं प्रतीत्य भणितं
तद्योपरि ॥

देशविरतनोऽं प्रमत्तसंयतनोऽं इतरनप्य अप्रमत्तसंयतनोऽं क्षायोपशमिकसंयममक्त् ।

देशसंयतापेक्षेयिदं प्रत्याख्यानकषायार्थं गच्छेद्वयिसत्पट्ट देशघातिस्पर्धकानन्तैकभागानुभागे-

- १० उदयदोहने उदयमनेन्दबध क्षीयंमाणंगळप्प विचक्षितनियेकंगळ सर्वघातिस्पर्धकंगळनंतबहुभागंगळ-
दयाभावलेक्षणक्षयदोहमवहपरितननियेकंगळप्पनुदयप्रार्मंगळगे सदवस्थालक्षणमप्युपशममुंटागुत्ति-
रल्लु समुदभूतमप्युवर्दिच चारित्रमोहमं कुरुस्तु देशसंयममदु क्षायोपशमिकभावमं दु पेच्छपट्टुदु ।
अंते प्रमत्ताप्रमत्तार्थं संवलनकषायंगळ उदितदेशघातिस्पर्धकानन्तैकभागानुभागदोहने उदयमनेन्दबधे

देशसंयतादिषु गुणस्थानेषु भावनियमं गावाद्भयेन दर्शयति—

- १५ देशविरते प्रमत्तसंयते तु पुनः इतरस्मिन् अप्रमत्तसंयते च क्षायोपशमिकसंयमो भवति । देशसंयतापेक्षया
प्रत्याख्यानकषायाणां उदयागतदेशघातिस्पर्धकानन्तैकभागानुभागेदयेन सहानुदयागतक्षीयमाणविचक्षितनियेक-
सर्वघातिस्पर्धकानन्तबहुभागानामुदयाभावलेक्षणक्षये तेषामुपरितननियेकाणां अनुदयप्राप्तानां सदवस्थालक्षणोपशमे
च सति समुदभूतत्वात् चारित्रमोहं प्रतीत्य देशसंयमः क्षायोपशमिकभाव इत्युक्तं । तथा प्रमत्ताप्रमत्तयोरेप
संवलनकषायाणामुदयागतदेशघातिस्पर्धकानन्तैकभागानुभागेन सह अनुदयागतक्षीयमाणविचक्षितदोहनिषेक-
- २० उदय होते हुए भी उसकी विवक्षान होनेसे आगममें पारिणामिक भाव कहा है ऐसा
जानो । अनन्तानुबन्धोमेंसे किसी एक कषायके उदयकी विवक्षासे तो औदयिकभाव भी
सम्भव है ॥१२॥

आगे देश संयत आदि गुणस्थानोंमें भावका नियम दो गाथाओंसे कहते हैं—देश-
विरतमें, प्रमत्त संयतमें और इतर अर्थात् अप्रमत्त संयतमें क्षायोपशमिक संयमरूप भाव
होता है । देशसंयतकी अपेक्षा प्रत्याख्यानावरण कषायोंके उदयको प्राप्त हुए देशघाति स्पर्द्धकोंके
अनन्तवं भागमात्र स्पर्द्धकोंके अनुभागका उदय रहते हुए, उदयमें आये बिना ही क्षयका
प्राप्त हुए जो विवक्षित उदयरूप निषेक सर्वघाति स्पर्द्धक उनके अनन्त बहुभागोंका उदया-
भावरूप क्षय होनेपर तथा उनके ऊपरवाले अनुदय प्राप्त निषेकोंका सदवस्थारूप उपशम
होनेपर उत्पन्न होनेसे चारित्र मोहकी अपेक्षा देशसंयम क्षायोपशमिक भाव है ऐसा कहा
है । तथा प्रमत्त और अप्रमत्त गुणस्थानोंमें भी संवलन कषायोंके उदयको प्राप्त देशघाति
स्पर्द्धकोंके अनन्तवं भागके उदयके साथ उदयमें आये बिना क्षयको प्राप्त होनेवाले विवक्षित
उदय रूप निषेक सर्वघाति स्पर्द्धकोंके अनन्त बहुभागोंका उदयाभावरूप क्षय होनेपर तथा
उनसे ऊपरके अनुदय प्राप्त निषेकोंका सदवस्थारूप उपशम होनेपर उत्पन्न होनेसे चारित्र

१. मं ह्रींउतववि° । २. म इतरे च । ३. म गळउदयिस° । ४. म क्षयमाण° । ५. कं लक्षयं ।

१५ ६. मं तियपुं ।

क्षीयमाणगळप्य विवक्षितोदयनिवेकंगळ सर्वधातिस्पर्धकानंतबहुभागंगळव्याभावलक्षणक्षयबोळ-
सवस्परितननिवेकंगळप्यनुदयप्राप्तंगळ्ये सववस्थालक्षणसप्य उपशममुं टागुतिरलु समुत्पन्नसप्युव-
रिदं चारित्रमोहमं कुचतिल्लियुं सकलसंयममुं क्षायोपशमिकभावमं दु पेळल्पडुवुवं बुदु श्रिय-
भयसूरिसिद्धान्तचक्रवर्तीगळभिप्रायं ।

अहंगेमेयुं अपूर्वकरणादिगुणस्थानंगळोळं चारित्र मोहनीयमने कुचतु तत्तद्गुणस्थानंगळोळु
भावंगळरियल्पडुवुवु—

तत्तो उवरिं उवसमभावो उवसामगेसु खवगेसु ।

खड्ओ भावो णियमा अजोगिचरिमो त्ति सिद्धे य ॥१४॥

तत उपैयुपशमभाव उपशानकेषु क्षपकेषु । क्षायिको भावो नियमावयोगिचरम इति
सिद्धे च ॥

इल्लिर्बं मेले अपूर्वकरणादिगुणस्थानंगळनाल्कवपशमकरोळुं पशमिकभावमक्कुं । चारित्र-
मोहनीयोपशमवत्तणिवं तत्संयमक्के प्रादुभावमुंटप्युदरिदं । अंते अपूर्वकरणादि नाळ्कुं गुणस्थानं-
गळ क्षपकरोळं सयोगायोगिकेवल्लिगळं क्षायिकभावमक्कुं नियमविदं तच्चारित्रक्के चारित्र-
मोहनीयक्षयवत्तणिवं समुदभूतत्वमुंटप्युवो कारणमाणि । अंते सिद्धपरमेष्ठिगळोळं क्षायिक भाव-
मक्कुमदुवुं सकलकर्मक्षयोद्भूतमप्युदरिदं ॥

तदनंतरं प्रागुद्दिष्टगळप्य चतुर्वंशगुणस्थानंगळोळगे प्रथमोद्दिष्टमिथ्यादृष्टिगुणस्थान-

सर्वधातिस्पर्धकानन्तबहुभागानां उदयाभावलक्षणक्षये तथा उपरितननिवेकणा अनुदयप्राप्तानां सववस्थालक्षणो-
पशमे च सति समुत्पन्नत्वात् चारित्रमोहं प्रतीत्यात्रापि सकलसंयमोऽपि क्षायोपशमिको भाव इति भणितं इति
श्रामदभयचन्द्रसूरिसिद्धान्तचक्रवर्त्यभिप्रायः । तथा उपर्यपि अपूर्वकरणादिगुणस्थानेषु चारित्रमोहनीयं प्रतीत्य
तत्तद्गुणस्थानेषु भावा ज्ञातव्याः ॥१३॥

तत उपरि अपूर्वकरणादिचतुर्गुणस्थानोपशमकेषु औपशमिक भावो भवति तत्संयमस्य चारित्रमोहो-
पशमादेव संभवात् । तथा अपूर्वकरणादिचतुर्गुणस्थानक्षपकेषु सयोगायोगिकेवल्लिनोऽत्र क्षायिकभावो भवति
नियमेन तच्चारित्रस्य चारित्रमोहक्षयोत्पन्नत्वात् । तथा सिद्धपरमेष्ठिष्वपि क्षायिकभावः स्यात् तस्य सकल-
कर्मक्षयोद्भूतत्वात् ॥१४॥ अथ प्रागुद्दिष्टचतुर्वंशगुणस्थानेषु प्रथमोद्दिष्टस्य मिथ्यादृष्टिगुणस्थानस्य स्वरूपं

मोहकी अपेक्षा सकल संयम भी क्षायोपशमिक भाव है ऐसा कहा है । यह श्रीमान् अभय-
चन्द्रसूरि सिद्धान्तचक्रवर्तीका अभिप्राय है । तथा आगे भी अपूर्वकरण आदि गुणस्थानोंमें
चारित्र मोहनीयकी अपेक्षासे भाव जानना ॥१३॥

अप्रमत्तगुणस्थानसे ऊपर उपशम श्रेणि सम्बन्धी अपूर्वकरण आदि चार गुणस्थानोंमें
औपशमिक भाव होता है । क्योंकि उनमें होनेवाला संयम चारित्रमोहके उपशमसे हो होता
है । तथा क्षपक श्रेणि सम्बन्धी अपूर्वकरण आदि चार गुणस्थानोंमें और सयोगकेवली
अयोगिकेवलीमें क्षायिक भाव होता है; क्योंकि नियमसे उनमें होनेवाला चारित्र चारित्र-
मोहके क्षयसे उत्पन्न होता है । तथा सिद्ध परमेष्ठीमें भी क्षायिक भाव होता है क्योंकि
सिद्ध पद समस्त कर्मोंके क्षयसे उत्पन्न होता है ॥१४॥

१. मं बहुभागंगळ अनन्तबहुभागंगळुवुं । २. मं मेलेयुं । ३. क उपप्यप्यं । ४. मं रोलमीपं ।
५. म मोहसयं । ६. मं प्युवे ।

५
१०
१५
२०
२५

स्वल्पम् प्रवर्षावपश्—

मिच्छोदयेण मिच्छत्तमसद्दृहणं तु तच्च अट्टाणं ।

एयंतं विवरीयं विणयं संसद्दमच्छाणं ॥१५॥

मिध्यात्वोदयेन मिध्यात्वमभट्टानं तु तत्स्वार्थानाम् । एकान्तं विपरीतं विनयं संशयितम-
ज्ञानम् ॥

दर्शनमोहनीयभेदमप्य मिध्यात्वप्रकृत्युदयैर्दिवं जीवश्च तत्स्वार्थगळ् अश्रद्धानलक्षणं मिध्या-
त्वमवकां मिध्यात्वममेकांत-विनय-विपरीत-संशयज्ञानभेदवि पंचप्रकारमवकुमत्तिल जीवादिबेस्तु
सर्वथा सदेव सर्वथाऽसदेव सर्वथैकमेव सर्वथानैकमेव एवितिषु मोदलाद प्रतिपन्ननिरपेक्षेकांताभि-
प्रायमेकांतमिध्यात्वमे बुदवकुं ।

१० अहिंसादिलक्षणसद्धर्मफलमप्य स्वर्गादिमुखके हिंसादिरूपयागादिकत्वादेवं जीवके
प्रमाणसिद्धमप्य मोक्षके निराकरणत्वादेवं प्रमाणबाधितमप्यस्त्रोमोक्षास्तित्ववचनदिवैर्मतिषु-
मोदलादमेकांतालंबनदिवं विपरीताभिनवेशं विपरीतमिध्यात्वमे बुदवकुं ।

सम्यग्दर्शनज्ञानचारित्रनिरपेक्षेयिवं गुह्यादपूजादिरूपमप्य विनयदिवमे मुक्ति एवितुं
श्रद्धानं वैनयिकमिध्यात्वमे बुदवकुं ।

१५ प्रत्यक्षादिप्रमाणगृहीतमप्यर्थके देशकालांतरंगळो व्यभिचारसंभववर्त्तणदं परस्पर-

रूपयति—

दर्शनमोहनीयभेदमिध्यात्वप्रकृत्युदयेन जीवस्य अतस्वार्थश्रद्धानलक्षणं मिध्यात्वं स्यात् । तच्च मिध्यात्वं—

एकान्तं विपरीतं विनयं संशयितं अज्ञानं चेति पञ्चविधं । तत्र जीवादिबेस्तु सर्वथा सदेव सर्वथाऽसदेव सर्वथा
एकमेव सर्वथा अनेकमेवेत्यादिप्रतिपन्ननिरपेक्षेकांताभिप्रायः एकान्तमिध्यात्वं । अहिंसादिलक्षणसद्धर्मफलस्य

२० स्वर्गादिमुखस्य हिंसादिरूपयागादिकत्वेन, जीवस्य प्रमाणसिद्धस्य मोक्षस्य निराकरणत्वेन, प्रमाणबाधितस्त्रो-
मोक्षास्तित्ववचनेन इत्याद्येकांतालम्बनेन विपरीताभिनवेशो विपरीतमिध्यात्वं । सम्यग्दर्शनज्ञानचारित्रनिरपेक्ष-
तया गुह्यादपूजादिरूपविनयेनैव मुक्तिरतच्छ्रद्धानं वैनयिकमिध्यात्वं । प्रत्यक्षादिप्रमाणगृहीतार्थस्य देशान्तरे

आगे पहले कहे चौदह गुणस्थानोंमें-से प्रथम निदिष्ट मिध्यावृष्टि गुणस्थानका स्वरूप

कहते हैं—दर्शनमोहनीयके भेद मिध्यात्व प्रकृतिके उदयसे जीवके मिध्यात्व होता है जिसका

२५ लक्षण अतत्त्वश्रद्धान है । वह मिध्यात्व एकान्त, विपरीत, विनय, संशयित और अज्ञानके
भेदसे पाँच प्रकार है । उनमेंसे जीवादिबेस्तु सर्वथा सत् ही हैं, या सर्वथा असत् ही हैं,
या सर्वथा एक ही है या सर्वथा अनेक ही हैं इत्यादि प्रतिपन्नसे निरपेक्ष एकान्त अभिप्रायकां

एकान्त मिध्यात्व कहते हैं । अहिंसा आदि लक्षणवाले समीचीन धर्मका फल स्वर्ग आदिका

३० सुख है, उसको हिंसा आदि रूप यज्ञका फल मानना, जीवके प्रमाण सिद्ध मोक्षका निरा-
करण करना, प्रमाणसे बाधित स्त्री मुक्तिका अस्तित्व बतलाना, इत्यादि एकान्तका अवलम्बन

करते हुए जो विपरीत अभिनवेश है वह विपरीत मिध्यात्व है । सम्यग्दर्शन, सम्यग्ज्ञान

सम्यक्चारित्रकी अपेक्षा न करके गुरुके चरणोंको पूजा आदि रूप विनयके द्वारा ही मुक्ति
होती है इस प्रकारका श्रद्धान वैनयिक मिध्यात्व है । प्रत्यक्ष आदि प्रमाणसे गृहीत अथका

१. मं मवकुमेकांतं । २. कं वस्तुसर्वथाऽसदेव सर्वथैकमेव । ३. मं नैकमेदित्यादि प्रति । ४. मं विदमित्य-
वनेकालं, कं मोदलादनेकालं ।

विरोधिगामवचनककेषु प्रामाण्यानुपपत्तिरित्येव तत्त्वमेव वितु निर्णयितस्वकशक्यमप्युदरिवं सर्वत्र संशयमे एंबी अभिप्राय संशयमिध्यात्वमे बुदककु ।

ज्ञानदर्शनावरणतोद्घोदयाक्रान्तंगळपेकेन्द्रियजीवंगळग्युमनेकांतात्मकं वस्तुर्वेदितु वस्तु-
सामान्यदोळमुपयोगलक्षणो जीव एवंभवस्तुविशेषबोलमज्ञानजनितमप्य श्रद्धानमज्ञानमिध्यात्व-
मे बुदककु ॥

अन्तरःमवबदाहरणोपलक्षणप्रवर्शानार्थमिदं पेळ्बपह ।

एयंत बुद्धदरिसी विवरीओ वम्ह तावसो विणओ ।

इंदो विय संसइयो मक्कडिओ चैव अण्णाणी ॥१६॥

बुद्धवर्शो एकांतः ब्राह्मणो विपरोतः तापसो वैनयिकः । इन्द्रोऽपि च संशयमिध्यात्वः
मस्कट्यैवाज्ञानो ॥ क्षणिकैकांतवादिगळपे बुद्धवर्शोप्रभृतिगळेकांतमिध्यादृष्टिगळ । याज्ञिक- १०
ब्राह्मणादिगळ विपरोतमिध्यादृष्टिगळ । तापसादिगळ वैनयिकमिध्यात्वगळ । इन्द्रमतानुसारि-
प्रभृतिगळ संशयमिध्यादृष्टिगळ । मस्कट्यैविगळ अज्ञानमिध्याभिनिवेशरूप्यह ।

अन्तरमतस्वश्रद्धानलक्षणमप्य मिध्यात्वमे निरूपिसलिदं पेळ्बपह ।—

कालास्तरे च व्यभिचारसंभवात् परस्परविरोधिन आप्तवचनस्याऽपि प्रामाण्यानुपपत्तिरित्येव तत्त्वमिति निर्णयितु-
मशक्ते सर्वत्र संशय एव इत्यभिप्रायः संशयमिध्यात्वं । ज्ञानदर्शनावरणतोद्घोदयाक्रान्तानामेकेन्द्रियजीवाना १५
अनेकान्तात्मकं वस्त्विति वस्तुसामान्ये, उपयोगलक्षणो जीव इति वस्तुविशेषेपि अज्ञानजनितं श्रद्धानं अज्ञान-
मिध्यात्वं भवति ॥१५॥ अथैवा पञ्चानामुदाहरणान्युद्दिशति—

एतानि उपलक्षणत्वेन उक्तत्वात् एवं व्याख्येयानि—बुद्धदृश्यद्वयः एकान्तमिध्यादृष्टयः । याज्ञिकब्राह्मण-
द्वयः विपरोतमिध्यादृष्टयः । तापसाद्वयः विनयमिध्यादृष्टयः । इन्द्रो नाम श्वेताम्बरगुरुः, तदाद्वयः संशयमिध्या-
दृष्टयः । मस्कट्याद्वयः अज्ञानमिध्यादृष्टयो भवन्ति ॥१६॥ अथातत्त्वश्रद्धानलक्षणं मिध्यात्वं निरूपयति— २०

देशान्तर और कालान्तरमें व्यभिचार सम्भव होनेसे परस्परमें विरोधी आमके वचन भी
प्रमाण नहीं होते, इसलिए 'यही तत्त्व है' इस प्रकारका निर्णय करना शक्य न होनेसे सर्वत्र
संशय ही है, इस प्रकारका अभिप्राय संशय मिध्यात्व है । ज्ञानावरण और दर्शनावरणके
तीव्र उद्वयसे आक्रान्त एकेन्द्रिय आदि जीवोंका 'वस्तु अनेकान्तात्मक है' इस प्रकार वस्तु २५
सामान्यमें और 'जीवका लक्षण उपयोग है' इस प्रकार वस्तु विशेषमें भी जो अज्ञान मूलक
श्रद्धान है वह अज्ञान मिध्यात्व है । इस प्रकार स्थूल अंशके आश्रयसे मिध्यात्वके पाँच भेद
कहे । सूक्ष्म अंशके आश्रयसे असंख्यात लोक मात्र भेद हो सकते हैं किन्तु उनका व्यवहार
सम्भव नहीं है ॥१५॥

आगे मिध्यात्वके इन पाँच प्रकारोंके उदाहरण देते हैं—ये उदाहरण उपलक्षणरूपसे
कहे हैं अर्थात् एकका नाम लेनेसे अन्यका भी ग्रहण होता है । इसलिए इस प्रकार अर्थ ३०
करना चाहिए—बुद्धदर्शी अर्थात् बुद्धके अनुयायी आदि मत एकान्त मिध्यादृष्टि हैं । यज्ञके
कर्ता ब्राह्मण आदि विपरोत मिध्यादृष्टि हैं । तापसी आदि विनय मिध्यादृष्टि हैं । इन्द्र
नामक श्वेताम्बर गुरु आदि संशय मिध्यादृष्टि हैं । मस्करी आदि अज्ञान मिध्यादृष्टि हैं ।
वर्तमान कालकी अपेक्षा इस भरत क्षेत्रमें होनेवाले बुद्धदर्शी आदिको यहाँ उदाहरणके रूपमें
उपस्थित किया है ॥१६॥ ३५

मिच्छत्तं वेदतो जीवो विवरीयदंसणो होदि ।

ण य धम्मं रोचेदि हु महरं ह्यु रसं जहा जरिदो ॥१७॥

मिध्यात्वं वेदयमानो जीवो विपरीतदर्शनो भवति । न च धर्मं रोचते मधुरं खलु रसं यथा उच्यते ॥

- ५ मिध्यात्वकर्मोद्ययानुभागमननुभविषुव जीवं विपरीतदर्शननक्कु मत्ते बुदेनें बोडे—विपरीत-
मप्य तत्त्वमं नंबुत्तं मिध्यादृष्टियक्कुमे बुदयं । केवलमतत्त्ववने नंबुवातनातनल्लं मतमनेकांता-
त्मकमप्य धर्मं वस्तुस्वभावमं रत्नत्रयात्मकमप्य मोक्षकारणभूतमुमं न रोचते नंबुवनल्लं येंतिगळु
उचरितेनप्यवंगे मधुरमप्य क्षीरादिरसं न रोचते सोगसदंते ॥

तवनंतरं वस्तुस्वभावश्रद्धानमनेयमिध्यंजसत्किदं पेल्वपद्—

- १० मिच्छाद्दृष्टी जीवो उवहट्टं पवयणं ण सद्दहिदि ।
सद्दहिदि असम्भावं उवहट्टं वा अणुवहट्टं ॥१८॥

मिध्यादृष्टिर्जीवः उपदिष्टं प्रवचनं न श्रद्धाति । श्रद्धात्पसद्भावमुपदिष्टं वानुपदिष्टम् ॥
मिध्यादृष्टिर्जीवनहृदागर्हितमुपदिष्टं प्रवचनमनामागमपदार्थगळं न श्रद्धाति नंबुवनल्लं ।

- १५ मिध्यात्वं उदयागतं वेदयन्—अनुभवन् जीवः विपरीतदर्शनः अतत्त्वश्रद्धानुक्तो भवति न केवलं
अतत्त्वमेव श्रद्धते अनेकान्तात्मकं धर्मं वस्तुस्वभावं रत्नत्रयात्मकमोक्षकारणभूतधर्मं न रोचते (नाम्यु-
पगच्छति) । अत्र वृष्टान्तमाह—यथा उच्यते—पित्तज्वराक्रान्तो, मधुरं—क्षीरादिरसं, न रोचते तथा मिध्या-
दृष्टिधर्मं न रोचते इत्यर्थः ॥१७॥ इदमेव वस्तुस्वभावाश्रद्धानं स्पष्टयति—

- २० मिध्यादृष्टिर्जीवः उपदिष्टं—अर्हदादिमिथ्याख्यातं, प्रवचनं आसीगमपदार्थत्रयं न श्रद्धाति—नाभ्युप-
गच्छति । प्रकृष्टं वचनं यस्यातो प्रवचनः—आप्तः, प्रकृष्टस्य वचनं प्रवचनं—परमागमः, प्रकृष्टमुच्यते—प्रमाणेन
अभिधीयते इति प्रवचनं पदार्थं, इति निवृत्त्या प्रवचनशब्देन तत्त्वयस्याभिधानात् । पुनः स मिध्यादृष्टि-
असद्भाव—मिध्यात्वं प्रवचनं आसागमपदार्थं, उपदिष्टं—आताभासेः प्रकथितं अथवा अनुपदिष्टं—अकथितमपि
श्रद्धाति । ननु—षडपहृत्यंभादिपद्यत्वेसु मिच्छाद्दृष्टो न जहावगमं । सद्दहोवैव अण्णाणी उच्यते जिणवयणे
सद्दहणाभावाद्दो ॥ इति सिद्धान्तवाक्योद्दिष्टमिध्यादृष्टिलक्षणं शात्वा स मिध्याभावः परिहर्तव्यः । तद्देदोऽप्यनेनैव

- २५ आगे अतत्त्व श्रद्धान रूप मिध्यात्वका कथन करते हैं—उदयमें आये मिथ्यात्वका
वेदन अर्थात् अनुभवन करनेवाला जीव विपरीत दर्शन अर्थात् अतत्त्वश्रद्धासे युक्त होता है ।
वह न केवल अतत्त्वकी ही श्रद्धा करता है, अपितु अनेकान्तात्मक धर्म अर्थात् वस्तु स्वभावको
अथवा मोक्षके कारणभूत रत्नत्रयात्मक धर्मको भी पसन्द नहीं करता । इसमें वृष्टान्त देते
हैं—जैसे पित्त ज्वरसे ग्रस्त व्यक्ति मीठे दूध आदि रसको पसन्द नहीं करता । उसी तरह
मिथ्यादृष्टिको धर्म नहीं रुचता ॥१७॥

- ३० इसी वस्तुस्वभावके अश्रद्धानको स्पष्ट करते हैं—मिध्यादृष्टि जीव 'उपदिष्ट' अर्थात्
अर्हन्त आदिके द्वारा कहे गये, 'प्रवचन' अर्थात् आप्त आगम और पदार्थ ये तीन, इनका
श्रद्धान नहीं करता है । प्रवचन अर्थात् जिसका वचन प्रकृष्ट है ऐसा आप्त, प्रकृष्टका वचन
प्रवचन अर्थात् परमागम, प्रकृष्टरूपसे जो कहा जाता है अर्थात् प्रमाणके द्वारा कहा जाता
है वह प्रवचन अर्थात् पदार्थ । इन निरुक्तियोंसे प्रवचन शब्दसे आप्त, आगम और पदार्थ

- ३५ १. मंत्तमप्यं । २. मं चिष्टमप्यजीवं ।

असद्भावमप्य प्रवचनभासमनुपविष्टभुमं मेणु बह्वधाति नंबुगुमिस्त्रि प्रवचनशब्दव्यक्तातागम-
पदार्थगच्छेत् वाक्यगच्छावुर्ध्वं दोषे प्रकृतं वचनं यस्यासौ प्रवचनः आप्तः, प्रकृतस्य वचनं प्रवचनं
परमागमः, प्रकृतं प्रमाणेनोच्यते अभिधीयत इति प्रवचनं पदार्थः एतद्विबु विशेषमरियत्यङ्गु ॥

ननु घटवद्वत्त्वं भाविसु मिच्छाद्दृष्टो जहावगमसद्गृहणमुवलम्बधे वेणुण । तत्त्व वित्तस
अणज्जवसायवंसणाधे । ण वेदमसिद्धं । इदमेवं चेवेति णिच्छयाभावाधे, अहवा जहाविसा ५
मूढो वण्णगंधरसपासेहि जहावगमं सद्गृहंतो वि अण्णाणी उच्चवि । जहावगमेवि सा सद्गृहणा-
भावाधे । एवं थंभावि पयत्थेसु मिच्छाद्दृष्टो जहावगमं सद्गृहंतो वि अण्णाणी उच्चवि जिणवयणे
सद्गृहणाभावाधे ।

एतद्वि सिद्धांतवाक्योद्दिष्ट मिथ्यादृष्टिलक्षणममं तिच्छिदु तन्मिथ्याभावमं भव्यपरिहरिसुयो ।

मत्तमा मिथ्यादर्शनपरिणामभेदमनोवाक्यविद्वनुमरियत्यङ्गु । कदिचन्मिथ्यादर्शनपरिणाम १०

आत्मन्यवस्थितः रूपानुपलब्धो सत्यामपि कारणविपर्यासं भेदाभेदविपर्यासं स्वरूपविपर्यासं च
जनयति । तत्र कारणविपर्यासस्तावत् रूपादीनामेकं कारणममूर्तं नित्यमिति कल्पयति । अपरे
पृथिव्यादिजातिभिन्नाः परमाणवद्वस्तुस्त्रिद्वेषेकगुणास्तुल्यजातीयानां कार्याणामारम्भका इति
वर्णयति । भेदाभेदविपर्यासः कार्यात्कारणं भिन्नमेवाभिन्नमेवेति परिकल्पना स्यात् । स्वरूप-
विपर्यासः रूपादयो निविकल्पाः सन्ति न सत्येव वा, तदाकारपरिणतं विज्ञानमेव न तदालम्बनं १५
वस्तु बाह्यमिति ।— [सर्वापसि. १]

वाक्ये न ज्ञातव्यः । कश्चिन्मिथ्यादर्शनपरिणामः आत्मन्यवस्थितो रूपाद्युपलब्धो सत्यामपि कारणविपर्यासं
भेदाभेदविपर्यासं स्वरूपविपर्यासं च जनयति । तत्र कारणविपर्यासस्तावत् रूपादीनामेकं कारणममूर्तं नित्यमिति
कल्पयति । अपरेः पृथिव्यादिजातिभिन्नाः परमाणवद्वस्तुस्त्रिद्वेषेकगुणास्तुल्यजातीयानां कार्याणामारम्भका इति
वर्णयति । भेदाभेदविपर्यासः—कार्यात् कारणं भिन्नमेवाभिन्नमेवेति परिकल्पना स्यात् । स्वरूपविपर्यासः—रूपादयो २०
निविकल्पाः सन्ति न सत्येव वा तदाकारपरिणतं विज्ञानमेव न तदालम्बनं बाह्यं वरिस्त्विति । एवं कुमतिज्ञान-
बलाधानेन कुश्रुतविकल्पा भवन्ति । एतेषां सर्वं मूलकारणं मिथ्यात्वकर्मोदय एवेति निश्चेतव्यम् ॥१८॥ अथ
सासादनगुणस्थानस्वरूपं सूषद्रयेन आह—

तीनों कहे जाते हैं । तथा वह मिथ्यादृष्टि असद्भाव अर्थात् मिथ्यारूप प्रवचन यानी आप्त
आगम पदार्थका 'उपदिष्ट' अर्थात् आप्ताभासोंके द्वारा कथित अथवा अकथितका भी
श्रद्धान करता है । २५

सिद्धान्तमें कहा है—'घट, पट, स्तम्भ आदि पदार्थोंमें मिथ्यादृष्टि जाननेके अनुसार
श्रद्धान करते हुए भी अज्ञानी कहा जाता है, क्योंकि उसको जिनवचनमें श्रद्धान नहीं है ।'
इस सिद्धान्त वाक्यमें कहे मिथ्यादृष्टिके लक्षणको जानकर उस मिथ्यात्वको छोड़ना चाहिए ।
उस मिथ्यादर्शन परिणामके भेद भी इसी सिद्धान्तवाक्यसे जानने चाहिए । जो इस प्रकार ३०
है—आत्मामें अवस्थित कोई मिथ्यादर्शनरूप परिणाम रूपादिकी उपलब्धि होनेपर भी कारण-
विपर्यास, भेदाभेद विपर्यास और स्वरूपविपर्यासको पैदा करता है । उनमेंसे कारण विप-
र्यास इस प्रकार है—कोई मानते है कि रूपादिका कारण एक अमूर्त नित्य तत्त्व है । दूसरे
(नैयायिक आदि) कहते हैं कि परमाणु पृथिवी आदि जातिके भेदसे भेदबाले हैं । पृथिवी
जातिके परमाणुओंमें रूप रस गन्ध स्पर्श चारों गुण होते हैं । जल जातिके परमाणुओंमें
रस रूप स्पर्श तीन गुण होते हैं । तेजो जातिके परमाणुओंमें रूप और स्पर्श दो गुण होते ३५

इतु कुमत्तिज्ञानबलाधानवि कुभ्रुतविकल्पगण्यपुनिवक्तेरलं मूलकारणं मिथ्यात्वकर्मोदयमे यत्कुर्मैवु निश्चयिसुगे ॥

सबन्तरं सासादनगुणस्थानस्वरूपमं पेळलेंदो सुत्रैदिकं बंधुदु ।

आदिमसम्भवासासमादो छावलिचि वा सेसे ।

अणअणदरुदयादो णासियसम्मो चि सासनक्खो सो ॥१९॥

आद्यसम्यक्त्वासासमायात् षडावलिपर्यंतं वा शेषे । अनंतानुबंधन्यतरोदयाप्राशित सम्यक्त्व-इति सासादवाहयोऽपी । प्रथमोपशमसम्यक्त्वकालबोळ जघ्नयादिवदोदु समयमुत्कर्ष- विवभावलिवावटकमवशिष्टमागुत्तिरलं अनंतानुबंधिकषाय चतुष्कबोळगन्यतरमप्य कषायककुवय- भागुत्तिरली आवनोर्ब विनाशितसम्यक्त्ववमकं आतं सासादननेदितु पेळत्पट्टेण् । वा शब्दविवं द्वितीयोपशमसम्यक्त्वकालबोळं सासादनगुणस्थानप्राप्तियप्युदितितु कषायप्राभूताभिप्रायमकं ॥

प्रथमोपशमसम्यक्त्वकाले जघन्येन एकसमये उत्कृष्टेन आवलिषट्के च अवशिष्टे सति अनन्तानुबन्धि- कषायचतुष्के अम्यतमकषायस्योदये जाते यो विनाशितसम्यक्त्वो जायते स सासादन इत्युच्यते । वाशब्देन द्वितीयोपशमसम्यक्त्वकालेऽपि सासादनगुणस्थानप्राप्तिर्भवति इति कषायप्राभूताभिप्रायो भवति ॥१९॥

१५ हैं । वायु जातिके परमाणुओंमें केवल एक स्पर्श गुण होता है । तथा पृथ्वी जातिके परमाणुओं- से पृथ्वी ही बनती है, जलजातिके परमाणुओंसे जल ही बनता है । इस तरह वे परमाणु समान जातीय कार्योंको ही उत्पन्न करते हैं । दूसरा भेदाभेदविपर्यास इस प्रकार है—कारण- से कार्य भिन्न ही या अभिन्न ही होता है ऐसी कल्पना भेदाभेदविपर्यास है । स्वरूप विपर्यास इस प्रकार है—रूप आदि निर्विकल्प हैं । अथवा नहीं हैं । अथवा उनके आकार रूपसे परि- २० कुभ्रुतज्ञानके विकल्प होते हैं । इन सबका मूल कारण मिथ्यात्व कर्मका उदय ही है ऐसा निश्चय करना चाहिए ॥१८॥

आगे दो गाथाओंसे सासादन गुण स्थानका स्वरूप कहते हैं—

प्रथमोपशम सम्यक्त्वके कालमें जघन्यसे एक समय और उत्कृष्टसे छह आवली शेष रहनेपर अनन्तानुबन्धी क्रोध मान माया लोभमें से किसी एक कषायका उदय होनेपर २५ जिसका सम्यक्त्व नष्ट हो जाता है वह सासादन कहा जाता है । 'वा' शब्दसे द्वितीय उपशम- सम्यक्त्वके कालमें भी सासादन गुणस्थानकी प्राप्ति होती है ऐसा कषाय प्राभूतका अवि- प्राय है ॥१९॥

१. म धूमं बं । २. मंत्तिरलन्तानुं । ३. मंरलु । ४. म पेळत्पट्टं । ५. मंप्युदितितु ।
६. मन्धप्रभोचिनो टीकामं सासादन गुण स्थानके सम्बन्धमें कुछ विशेष चर्चा है उसे यहाँ दिया जाता है—
१० 'अनन्तानुबन्धी कषायोंके चारित्रमोहका भेद होते हुए भी सम्यक्त्व और चारित्रको घातनेका स्वभाव है और स्वभावमें कोई तर्क नहीं किया जा सकता । शंका—जब सासादन अनन्तानुबन्धीके उदयसे होता है तो वह पारिणामिक कैसे हुआ ? समाधान—विवक्षित दर्शनमोहके उदयका अभाव होनेसे । अनन्तानुबन्धी दर्शनमोहमें नहीं है उसका पाठ चारित्रमोहमें है । शंका—जब अनन्तानुबन्धी सम्प्रदर्शनकी घातक है तो वह दर्शनमोहमें क्यों नहीं है ? समाधान—नहीं, क्योंकि चारित्रके घातक तीव्रतम अनुभागकी महिमासे उसका १५ चारित्रमोहपना ही उचित है । शंका—तब उससे सम्यक्त्वा विनाश कैसे होता है ? समाधान—अनन्तानु-

सम्भ्रतर्यणपञ्चयसिहरादो मिच्छभूमिसंमिद्भुहो ।

णसियसम्भतो सो सासणणामो सुणोयच्चो ॥२०॥

सम्यक्त्वरत्नपर्वतशिखरान्मिध्यात्वभूमिसमभिमुखः । नाशितसम्यक्त्वः स सासादननामा मन्तव्यः ॥

सम्यक्त्वपरिणाममेव रत्नपर्वतश्च शिखरवर्तमानं मिध्यात्वपरिणाममेव भूम्यभिमुखेन-
नेवरन्तरालकालदोषो एकसमयमात्रियागि षडावलिकालपर्यन्तं वर्तिसुगुमावुबोडु जीवमा जीवं
विनाशितसम्यक्त्ववन्प्य सासादननामाभिधेयने हरियत्पद्गुं ॥

तदन्तरं सम्यग्मिध्यात्वदृष्टिगुणस्थानस्वरूपनिरूपणाधर्मगि गाथाचतुष्टयमं पेरुबपद ।

सम्भामिच्छुदण य ज्ञेयतरसर्वघादिकञ्जेण ।

ण य सम्भं मिच्छं पिय सम्भस्सो होदि परिणामो ॥२१॥

सम्यग्मिध्यात्वोदयेन च जात्यन्तरसर्वघातिकार्येण । न च सम्यक्त्वं मिध्यात्वतपि च
संमिश्रो भवति परिणामः ॥ जात्यन्तरसर्वघातिकार्यमप्य सम्यग्मिध्यात्वप्रकृत्युदयविदं जीवकके

यो जीवः सम्यक्त्वपरिणामरूपरत्नशिखरात् मिध्यात्वपरिणामरूपभूम्यभिमुखः सन् यावदन्तरालकाले
एकसमयात् षडावलिकालपर्यन्ते वर्तते स जीवो विनाशितसम्यक्त्वः सासादननामा ज्ञातव्यः ॥२०॥ अथ
सम्यग्मिध्यात्वदृष्टिगुणस्थानस्वरूपं गाथाचतुष्टयेनाह—

जात्यन्तरसर्वघातिकार्यरूपसम्यग्मिध्यात्वप्रकृत्युदयेन जीवस्य युगपत्सम्यक्त्वमिध्यात्वशबलितरूपपरिणामो
भवति तेन सम्यग्मिध्यात्वप्रकृत्युदयेन मिध्यात्वकर्मादयवन्न केवलं मिध्यात्वपरिणामो भवति । नापि सम्यक्त्व-

जो जीव सम्यक्त्व परिणामरूप रत्नपर्वतके शिखरसे मिध्यात्व परिणामरूपी भूमिके
सम्मुख होता हुआ मध्यके कालमें जो एक समयसे छह आवलि पर्यन्त है, रहता है, वह जीव
सम्यक्त्वके नष्ट हो जानेसे सासादन होता है । अर्थात् पर्वतसे गिरा व्यक्ति भूमिमें आनेसे
पहले गिरता हुआ कुछ समय अन्तरालमें रहता है । वैसे ही जो सम्यक्त्वके नष्ट होनेपर
मिध्यात्व रूप भूमिको प्राप्त न करके छह आवलिमात्र अन्तराल कालमें रहता है वह सासा-
दन सम्यग्दृष्टि है ॥२०॥

जात्यन्तर सर्वघातिके कार्यरूप सम्यग्मिध्यात्व प्रकृतिके उदयसे जीवके एक साथ
सम्यक्त्व और मिध्यात्वरूप मिला-जुला परिणाम होता है अतः सम्यग्मिध्यात्व प्रकृतिके
उदयसे मिध्यात्व कर्मके उदयकी तरह न केवल मिध्यात्व परिणाम होता है और न सम्यक्त्व
प्रकृतिके उदयकी तरह सम्यक्त्व-परिणाम होता है । इस कारणसे उस सम्यग्मिध्यात्व
प्रकृतिका कार्य जुदी ही जातिरूप सम्यग्मिध्यात्व रूप मिला हुआ परिणाम होता है ॥२१॥

बन्धोका उदय होनेपर छह आवलिरूप धोड़ेसे कालका व्यवधान होनेपर भी मिध्यात्वकर्मके उदयामिमुख
होनेपर ही सम्यग्दर्शनका विनाश होता है । शंका—यदि ऐसा है तो अनन्तानुबन्धीके उदयसे सम्यक्त्वका नाश
क्यों कहा है ? समाधान—मिध्यात्वके उदयामिमुख होनेके निकटवर्ती अनन्तानुबन्धीके उदयसे सम्यग्दर्शनके
विनाशकी सम्भावना होनेसे ऐसा कहा है । अधिक क्या अनन्तानुबन्धीमें सम्यग्दर्शनके विनाशकी शक्ति होनेपर
भी मिध्यात्वके उदयामिमुख होनेपर ही उस शक्तिकी व्यक्ति होती है । सासादनमें अतत्त्व अद्वान् अभ्यक्त
होता है और मिध्यात्व में व्यक्त होता है ।

१. म सममिमुहो । २. म बलिकेकी । ३. म दनाभि । ४. म अचंतर ।

युगपत्सम्यक्त्वमिध्यात्वशबलितमप्य परिणाममक्कुमा सम्यग्मिध्यात्वेप्रकृत्युवयदिविदं मिध्यात्व-
कर्मादयदिवने तु केवलमिध्यात्वपरिणाममक्कुमंतुमस्तु सम्यक्त्वप्रकृत्युवयदिवदिवितु सम्यक्त्व-
परिणाममुं मेणक्कुमंतुमस्तु अदुकारणादिवं तत्कार्यं जात्यंतरमप्यसम्यक्त्वमिध्यात्वपरिणामशब-
लितमक्कुमं वरियत्पडुडु ॥

५ दहिगुडमिव वामिरुसं पुद्गभावं णेव कारिदुं सक्कं ।

एवं मिस्सयभावो सम्मामिच्छो ति णादव्वो ॥२२॥

दधिगुडमिव ध्यामिअं प्यग्भावं नैव कर्तुं शक्यं । एवं मिअकभावः सम्यग्मिध्यादृष्टि-
रिति ज्ञातव्यः ॥ प्रंतु वयामिअमप्य दधिगुडं प्यग्भावं माडुवडे शक्यवत्तु अंते सम्यग्मिध्यात्व-
संमिअपरिणाममुमं केवलसम्यक्त्वभावमुमं केवलमिध्यात्वभावमुमं मेणुं प्यग्भावदिवं व्यव-
स्थापिते शक्यमस्तु । इदु कारणदिवमातं सम्यग्मिध्यादृष्टि एदितु ज्ञातनेवकुं । समीचीनासौ
मिध्या च सम्यग्मिध्या सा दृष्टिः श्रद्धानं यस्यासौ सम्यग्मिध्यादृष्टिः । प्रदितु व्युत्पत्तियुं ट्पुवर-
त्तांगबनुं । मुअं परिगृहोतात्त्वश्रद्धानापरित्यार्गदोडने तत्त्वश्रद्धानककंसंभवमुं ट्पुडु कारणमापि ।

सो संजमं ण गिण्हदि देसव्वमं वा ण बंधे आउं ।

सम्मं वा मिच्छं वा परिवज्जिय मरदि णियमेण ॥२३॥

१५ स संयमं न गुल्लति वैशसंयमं वा न बध्नात्यापुं वि सम्यक्त्वं वा मिध्यात्वं वा प्रतिपद्य

प्रकृत्युदयवत् सम्यक्त्वपरिणामो भवति । ततः कारणात् तत्कार्यं जात्यन्तररूपसम्यक्त्वमिध्यात्वपरिणामशबलित
भवतीति ज्ञातव्यं ॥२१॥

ह्व-यथा, ध्यामिअं-संमिअं दधिगुडं प्यग्भावं कर्तुं नैव शक्यं भवति एवं तथा सम्यग्मिध्यात्व-
संमिअपरिणामोऽपि केवलसम्यक्त्वभावेन वा केवलमिध्यात्वभावेन वा प्यग्भावेन व्यवस्थापयितुं नैव शक्यो
भवति । अतः कारणात् स सम्यग्मिध्यादृष्टिरिति ज्ञातव्यो भवति । समीचीनासौ मिध्या च सम्यग्मिध्या, सा
दृष्टिः-श्रद्धानं यस्यासौ सम्यग्मिध्यादृष्टिरिति व्युत्पत्तेरपि पूर्वपरिगृहीतात्त्वश्रद्धानापरित्यागेन सह तत्त्वश्रद्धान
भवति तयासंभवकारणसद्भावात् ॥२२॥

सः-सम्यग्मिध्यादृष्टिर्जीवः सकलसंयमं देशसंयमं वा न गुल्लति तद्ग्रहणयोग्यकरणपरिणामाना तस्मिन्न-
संभवात् । तथा स चतुर्गतिनिबन्धनानि आयुंशपि न बध्नाति मरणकाले नियमेन सम्यग्मिध्यात्वपरिणामं

२५ जैसे मिले हुए दही, गुडको अलग-अलग करना शक्य नहीं है उसी प्रकार मिथ्या हुआ
सम्यग्मिध्यात्व परिणाम भी केवल सम्यक्त्वरूपसे या केवल मिथ्यात्वभावरूपसे अलग-
अलग व्यवस्थापित करना शक्य नहीं है । इस कारण उसे सम्यग्मिध्यादृष्टि जानना च.हिए ।
समीचीन और मिथ्या सम्यग्मिध्यादृष्टि जिसके होती है वह सम्यग्मिध्यादृष्टि है । इस
व्युत्पत्तिसे भी पहले ग्रहण किये हुए अतत्त्वश्रद्धानको त्यागे बिना उसके साथ तत्त्वश्रद्धान भी
होता है क्योंकि उस प्रकारके कारणका सद्भाव है ॥२२॥

३० वह सम्यग्मिध्यादृष्टि जीव सकल संयम अथवा देशसंयमको ग्रहण नहीं करता;
क्योंकि उनको ग्रहण करने योग्य परिणाम उसमें नहीं होते । तथा वह चारों गतियोंमें ले
जानेका कारण जो चार आयुर्कर्म हैं उनका भी बन्ध नहीं करता है । तथा मरणकाल आनेपर

१. मं ध्यात्वकर्मादयदिविदि मिं । २. मं दिदमेतु । ३. मं ट्पुडुगु । ४. मं मस्तु । ५. कमेणु । ६. म
३५ स्थापिप्यडे शं । ७. मं तव्वयं । ८. मं गदिदमे । ९. मं ककुमुं सं । १०. म गेणुं ।

न्नियते नियमेन ॥ सम्प्रतिमिथ्यादृष्टिजीवैः सकलसंयममुमुं देशसंयममुमुं मेणु कैकोळतल्लं । तद्वह्णयोग्यकरणपरिणामंगळातमोळसंभविसवप्पुवरिदं अते आतं क्षतुर्मेतिनिबंधनम्पायुद्यमुमुं कट्टुवनल्लं । मरणकालबोळु नियमबिबे सम्प्रतिमिथ्यात्वपरिणामं पञ्चबिट्टु असंयतसम्प्रदृष्टि-
त्वमुमुं मेणु मिथ्यादृष्टित्वमुमुं पोवि बैळिककं परभवायुष्यं कट्टि सारुं ॥

सम्प्रतिमिच्छपरिणामेसु जहिं आउगं पुरा बद्धं ।

तहिं मरणं मरणंतसमुग्घादो वि य ण मिस्सम्मि ॥२४॥

सम्यक्त्वमिथ्यात्वपरिणामेषु यस्मिन्नायुः पुरा बद्धं । तस्मिन्मरणं मारणान्तिकसमुद्घातो-
ऽपि च न मिश्रे ॥ एतज्जानुं बद्धपरभवायुष्यनप्पजीवं सम्प्रतिमिथ्यात्वपरिणामं पोडुं गुमागळु
सम्यक्त्वपरिणामनिमित्तकमप्य मेणु मिथ्यात्वपरिणामनिमित्तकमप्यायुबोडुं गतिसंबंधायुष्यं
मुमुं कट्टुपट्टुडु । बैळिकं सम्प्रतिमिथ्यादृष्टियागि मरणकालबोळु तद्वह्णयोग्यपरिणामबोळु मरण- १०
मनेश्वरुमुमुं बुद्धितल्लदे मत्ते सम्प्रतिमिथ्यात्वपरिणामबोळायुष्यकालबोळित्तप्य परिणामकुं ।
मरणकालबोळंतपुदेयक्कुमेवित्तु नियमविल्ल ॥

एवत्वा, असंयतसम्प्रदृष्टित्वं वा मिथ्यादृष्टित्वं वा नियमेन प्राचैव पञ्चाग्निप्रयते ॥२३॥

सम्यक्त्वपरिणाममिथ्यात्वपरिणामयोर्मध्ये यस्मिन् परिणामे, पुरा-सम्प्रतिमिथ्यादृष्टित्वप्राप्तेः पूर्वं
परभवायुष्कर्म बद्धं तस्मिन्नेव परिणामे सम्यक्त्वरूपे वा मिथ्यात्वरूपे वा गतस्यैव जीवस्य मरणं भवतीति १५
नियमः कथितः, अन्वेषामाचार्याणामभिप्रायेण नियमो नास्ति । तद्यथा-सम्यक्त्वपरिणामे वर्तमानः कश्चिज्जीवः
तद्योग्यं परभवायुष्यबद्धत्वा पुनः सम्प्रतिमिथ्यादृष्टिर्भूत्वा पञ्चात् सम्यक्त्वं वा मिथ्यात्वं वा प्रतिपद्यन्नियते ।
कश्चिज्जीवः मिथ्यात्वे वर्तमानः तद्योग्यमुत्तरभवायुष्यबद्धत्वा पुनः सम्प्रतिमिथ्यादृष्टिर्भूत्वा पञ्चात् सम्यक्त्वं वा
मिथ्यात्वं प्रतिपद्यन्नियते । (इदं बद्धायुष्कं प्रत्युक्तं) तथा मारणांतिकसमुद्घातोऽपि मिश्रगुणस्थाने २०
नास्ति ॥२४॥ अथासंयतगुणस्थानस्वरूपं निरूपयति—

अनन्तानुबन्धिः कथायाणा प्रशस्तोपशमो नास्ति इति तेषामप्रशस्तोपशमे विसंयोजने वा जाते दर्शन-

नियमसे सम्प्रतिमिथ्यारूप परिणामको त्यागकर असंयत सम्यग्दृष्टिपने अथवा मिथ्यादृष्टि-
पनेको नियमसे प्राप्त करनेके पञ्चात् ही मरता है ॥२३॥

सम्यक्त्व परिणाम और मिथ्यात्व परिणाममें-से जिस परिणाममें सम्यग्मिथ्यादृष्टि-
पनेको प्राप्तिसे पहले परभवसम्बन्धी आयुष्कर्मका बन्ध किया था उसी सम्यक्त्व रूप या २५
मिथ्यात्व रूप परिणाममें जानेपर ही जीवका मरण होता है । यह नियम है । अन्य आचार्यों-
के अभिप्रायसे नियम नहीं है । उनके मतसे सम्यक्त्व परिणाममें वर्तमान कोई जीव उसके
योग्य परभवकी आयुका बन्ध करके पुनः सम्प्रतिमिथ्यादृष्टि होकर पीछे सम्यक्त्व या मिथ्यात्व
को प्राप्त करके मरता है । मिथ्यात्वमें वर्तमान कोई जीव उसके योग्य उत्तर भवकी आयुका
बन्ध करके पुनः सम्यग्दृष्टि होकर पीछे सम्यक्त्व या मिथ्यात्वको प्राप्त करके मरता है । ३०
यह कथन बद्धायुष्कके लिये है । तथा मिश्र गुणस्थानमें मारणान्तिक समुद्घात भी नहीं
होता है ॥२४॥

आगे असंयत गुणस्थानका स्वरूप कहते हैं—अनन्तानुबन्धी कथायोंका प्रशस्त उपशम
नहीं होता । इसलिए उनका अप्रशस्तोपशम अथवा विसंयोजन होने पर तथा दर्शनमोहनीय-

१. मंयमुमुं देशसंयममुमुं । २. मं बल्लकपरं । ३. कं मकनिं । ४. मं दोलमंतपुं ।

वेहंगे मारवातिकसमुदातसुं मिथगुणस्थानबोलिल्ल ।
अनतरमसंयतगुणस्थानस्वरूपनिरूपणार्थमी सूत्रमं पेळ्ळपव ।

सम्मचदेसघादिस्सुद्धयादो वेदगं हवे सम्मं ।

चलमलिणमगाढं तं णिच्चं कम्मक्खवणहेद् ॥२५॥

५. सम्यक्त्वदेशघातिन उदयाद्वेदकं भवेत्सम्यक्त्वं । चलमलिनमगाढं तन्नित्यं कर्मअपणहेतुः ॥
अनंतानुबंधिकवायंगळने प्रशस्तोपशमनमल्लिष्णुविरचमवक्के प्रशस्तोपशमनं मेणु विसंयोज-
नैमागुत्तिरल्लुं दर्शनमोहंगळप्व मिथ्यात्वकर्मसुं सम्मनिमध्यात्वप्रकृतिपुमं खिचेरडक्कं प्रशस्तो-
पशमनमक्के अग्रशस्तोपशमनमक्के क्षणपीयक्के मेणागुत्तं विरल्लु सम्यक्त्वप्रकृतिदेशघातिस्पद्धकं
गळ्ळुदयमुं टागुत्तिबोडे तत्त्वार्थश्रद्धानलक्षणमप्य सम्यक्त्वं वेदकमक्कुं । तत्सम्यक्त्वप्रकृत्युदय
१०. देशघातिस्पद्धकोदयविदं तत्त्वार्थश्रद्धानविनाशनसामर्थ्यं शून्यमप्युद्वारवं तत्सम्यक्त्वं चलमं
मलिनममगाढममक्कुं । एकं बोडे सम्यक्त्वप्रकृत्युदयक्के तत्त्वार्थश्रद्धानक्के मलजननमात्रमे
व्यापारप्युद्वारवं । अडु कारणादिनवक्के देशघातिस्त्वमक्कुं । इंतु सम्यक्त्वप्रकृत्युदयपमननुभव-
सुत्तिवं जीवक्के जायमानमप्य तत्त्वार्थश्रद्धानं वेदकसम्यक्त्वंमं वितु पेळ्ळपट्टुडु ।

इदुवे क्षायोपशमिकसम्यक्त्वमं कुं पेळ्ळपडुगुमेकं बोडे दर्शनमोहसर्वघातिस्पद्धकंगळ्ळुदया-

- १५ भावलक्षणक्षयबोळं देशघातिस्पद्धकरूपमप्य सम्यक्त्वप्रकृत्युदमागुत्तिबोडमवक्कथे उपरितनानुदय-
प्राप्तस्पद्धकंगळ्ळे सदवस्थानलक्षणोपशमबोळं समुद्भूतमप्युद्वारवं नित्यमं बी विशेषणविदं वट्ठप्पि

मोहमिथ्यात्वकर्मसम्यनिमध्यात्वकर्मणोः प्रशस्तोपशान्तयोः क्षणपीययोर्वा जातयोः सम्यक्त्वप्रकृतिदेशघातिस्पद्ध-
कानामुदये सत्येव यत्तत्त्वार्थश्रद्धानलक्षणं सम्यक्त्वं भवेत् तद्वेदकनाम भवति । तत् सम्यक्त्वप्रकृत्युदये देशघाति-
स्पद्धकोदयस्य तत्त्वार्थश्रद्धानविनाशनसामर्थ्यशून्यत्वात् तत्सम्यक्त्वं चलं मलिनं अगाढं भवति सम्यक्त्वप्रकृत्यु-
२०. दयस्य तत्त्वार्थश्रद्धानस्य मलजननमात्र एव व्यापारात् ततः कारणात् तस्य देशघातित्वं भवति । एवं सम्यक्त्व-
प्रकृत्युदयमनुभवतो जीवस्य जायमानं तत्त्वार्थश्रद्धानं वेदकसम्यक्त्वमित्युच्यते । इदमेव क्षायोपशमिकसम्यक्त्वं
नाम, दर्शनमोहसर्वघातिस्पद्धकानामुदयाभावलक्षणस्य देशघातिस्पद्धकरूपसम्यक्त्वप्रकृत्युदये तस्यैवोपरितनानुदय-
प्राप्तस्पद्धकाना सदवस्थालक्षणोपशममे च सति समुत्पन्नत्वात् । नित्यमिति विशेषण (जघन्येनान्तर्भूतत्वेऽपि

के भेद मिथ्यात्व कर्म और सम्यनिमध्यात्व कर्मका प्रशस्त उपशम अथवा अप्रशस्त उपशम
२५ अथवा क्षय होनेके सम्मुख होते और सम्यक्त्व प्रकृतिरूप देशघाति स्पद्धकोंका उदय रहते
हुए ही जो तत्त्वार्थ श्रद्धान रूप सम्यक्त्व होता है, उसका नाम वेदक है । उस सम्यक्त्व
प्रकृतिके उदयमें देशघाति स्पद्धकोंका उदय तत्त्वार्थके श्रद्धानको विनष्ट करनेकी शक्तिसे शून्य
होनेसे वह सम्यक्त्व चल मलिन और अगाढ़ होता है । क्योंकि सम्यक्त्व प्रकृतिका उदय
तत्त्वार्थ श्रद्धानमें मल उत्पन्न करने मात्रमें व्यापार करता है । इसी कारणसे वह देशघाति
३० है । इस प्रकार सम्यक्त्व प्रकृतिके उदयको अनुभवन करनेवाले जीवके होनेवाला तत्त्वार्थ
श्रद्धान वेदक सम्यक्त्व कहा जाता है । इसीका नाम क्षायोपशमिक सम्यक्त्व है, क्योंकि
दर्शन मोहके सर्वघाति स्पद्धकोंका उदयाभाव रूप क्षय होनेपर तथा देशघाती स्पद्धक रूप
सम्यक्त्व प्रकृतिका उदय होनेपर और उसीके ऊपरके अनुदय प्राप्त निकेकोंका सदवस्था रूप

१. क प्रतो 'अहंगे' इत्यादि नास्ति । २. मं न मुमगुं । ३. कं प्रकृतिवातिं । ४. कं नमप्यां ।

१५ ५. कं कृतिव दे । ६. कं ष्यं शू । ७. मं नमु वे । ८. मं कत्वमं मे ।

सागरोपमकालावस्थायि येषुत्कृष्टविषयोऽपि पेक्षत्पट्टु । कर्मक्षपणहेतुर्बुधवारिभं मोक्षकारणंगळ्य
सम्प्रवर्द्धनज्ञानचारित्र्यपरिणामंगळोऽस्यस्त्वमेव मुख्यकारणमेवितु सूक्ष्मसत्पट्टु ।

वेदकसम्यक्त्वकेशंकादिभिरंगळं यथासंभववापि सम्यक्त्वनिर्मूलनोच्छेदना कारणंगळ-
सम्प्रवर्द्धनप्रकृत्युदयविद पट्टुदुवु । औपशमिकक्षायिकसम्यक्त्वंगळं मलजननकारणतदुदया-
भावाविदं निर्मलत्वं सिद्धमावृत्तेशरिगे । चलमलिनागाहममंतेने पेक्षत्पे प्रथमोद्दिष्टचलमं बुव । ५
दलोक—

नानास्मोयविशेषेषु चलतीति चलं स्मृतं ।

लसत्कलोलमालासु जलमेकमिव स्थितं ॥

एवितु पेक्षत्पट्टुविविते बोडे आतागमपदार्थश्रद्धानविकल्पंगळोऽचलिसुगुमेवितु चलमं-
बुव तं बोडे—“स्वकारितेर्हृच्चैत्यादौ देवोऽयं मेऽन्यकारिते । अन्यस्यायमिति भ्राम्यन्मोहाच्छ्रद्धो-
ऽपि चेष्टते ॥” एवितु स्वकारिताहृच्चैत्यादिगळोऽमन्त्विदं ममायं देवः एवितु अन्यकारिता-
हृच्चैत्यादिगळोऽमन्त्विदं देवः एव परकीयत्वेविदं वेदकं च भजनवत्तणिवं चलमं दु पेक्षत्पट्टुदु ।
इल्लि दृष्टांतमं पेक्षत्पद । नानाकलोलमालंगळोऽतु जलमोर्बेयाबोडं मानारूपवि चलिसुगुमे तं

उत्कर्षण) षट्पट्टिसागरोपमकालावस्थायोत्सुकृष्टविषयोक्तं (न तु सावंगळिकं) । कर्मक्षपणहेतु इत्यनेन
मोक्षकारणसम्यग्दर्शनज्ञानचारित्र्यपरिणामेषु सम्यक्त्वमेव मुख्यकारणमिति सूच्यते । वेदकसम्यक्त्वस्य शंकादिमला १५
अपि यथासंभवं सम्यक्त्वनिर्मूलनोच्छेदनाकारणसम्यक्त्वप्रकृत्युदयादुत्पद्यन्ते । औपशमिकक्षायिकसम्यक्त्वयोर्मल-
जननकारणतदुदयाभावाश्रिमलत्वं सिद्धमिति जानीहि । चलादीनि लक्षणानि । तत्र चलत्वं यथा—

नानास्मोयविशेषेषु चलतीति चलं स्मृतम् । लसत्कलोलमालासु जलमेकमिव स्थितं ॥

नानास्मोयविशेषेषु आतागमपदार्थश्रद्धानविकल्पेषु चलतीति चलं स्मृतं । तद्यथा—

स्वकारितेर्हृच्चैत्यादौ देवोऽयं मेऽन्यकारिते । अन्यस्यायमिति भ्राम्यन् मोहाच्छ्रद्धोऽपि चेष्टते ॥ २०

स्वकारितेर्हृच्चैत्यादौ ममायं देव इति मदीयत्वेन, अन्यकारितेर्हृच्चैत्यादौ परकीयत्वेन च भजनाचल-
मित्युक्तं । अत्र दृष्टान्तमाह—नानाकलोलमालासु जलमेकमवस्थितं तथापि नानारूपेण चलति तथा मोहात्

उपशम होनेपर वेदक सम्यक्त्व होता है । ‘नित्य’ विशेषणसे यद्यपि वेदक सम्यक्त्वका
जघन्य काल अन्तर्गृह्यते है तथापि छियासठ सागर प्रमाण स्थितिमात्र दीर्घकाल तक स्थायी
होनेसे उत्कृष्ट विवक्षासे नित्य कहा है । नित्यसे वह सदाकाल रहता है ऐसा अर्थ नहीं लेना २५
चाहिए । ‘कर्मक्षपणहेतु’ अर्थात् वह सम्यक्त्व कर्मके क्षपणका कारण है, इस विशेषणसे
यह सूचित किया है कि मोक्षके कारण सम्यग्दर्शन सम्यग्ज्ञान और सम्यक्चारित्र्यरूप
परिणामोंमें सम्यक्त्व ही मुख्य कारण है । वेदक सम्यक्त्वके शंका आदि मल भी यथासंभव
सम्यक्त्वको मूलसे नष्ट करनेमें असमर्थ सम्यक्त्व प्रकृतिके उदयसे उत्पन्न होते हैं । औप-
शमिक और क्षायिक सम्यक्त्वमें मलको उत्पन्न करनेमें कारण सम्यक्त्व प्रकृतिके उदयका ३०
अभाव होनेसे निर्मलता सिद्ध है ऐसा जानो ।

चल आदिका लक्षण कहते हैं—अपने ही नाना विशेषोंमें अर्थात् आप, आगम और
पदार्थ विषयक श्रद्धानके विकल्पोंमें जो चलित होता है उसे चल कहते हैं । जैसे, अपने द्वारा
कराये गये जिनबिम्ब आदिमें ‘यह मेरे देव है’ इस प्रकार अपनेपनेसे और दूसरेके द्वारा
कराये गये जिनबिम्ब आदिमें ‘यह पराया है’ इस प्रकार भेद करनेसे चल दोष कहा है । ३५

१. क तदुभयभाव ।

मोहात्सम्यक्त्वप्रकृत्यवयविवर्धं आह्वानं भ्रमिसुतं वेष्टिसुगुं ॥

मलिनमे बुद्धं तने । “तत्त्वपलब्धमाहात्म्यं पाक्तात्सम्यक्त्वकर्मणः । मलिनं मलसंगेन शुद्धं स्वर्णमिवोद्भवते ॥” तदपि सम्यक्त्वं सम्यक्त्वप्रकृत्यवयववर्तणं पक्षेपत्यडममाहात्म्यमनुलुब्धककुम्भवकं मलसंगं च मलिनत्वमुद्भवमिसुगुं शुद्धमप्य स्वर्णमे तंते ॥

- ५ अगाढमे तने । “स्थान एव स्थितं कप्रमगाढमिति कीर्यते । बृद्धयष्टिरिवाऽऽयत्कस्थाना करतले स्थिता ॥” अंते आसागमपवार्थश्रद्धानावस्थानदोष्टे इरुतिहुं कप्रमेगाढमे बुद्धं तं दोष्टे— “समेज्यनन्तशक्तित्वे सर्वेषामर्हतामयं । वैवोऽस्मै प्रभुरेषोऽस्मा इत्यास्या सुदुशामपि ॥” एदितु तीव्ररुचिरहितमक्कुमदे तं दोष्टे एल्लाऽहृत्परमेष्ठिगङ्गान्तशक्तित्वं समानमागुत्तिरलु ई शान्तिक्रियेगे शान्तिनाथदेवतु प्रभुवक्कुमो विघ्नविनाशनादिक्रियेगे पाश्वनाथने प्रभुवदित्यावि १० प्रकारवि रुचिगौथित्यसंभववत्तणिदं । एतीगळ्वृद्धकरतलगतयष्टि शिथिलसंबंधनेयिदमगाढमंते-वेदकसम्यक्त्वमुभे वरिवुदु ॥

अनंतरमौपशमिकक्षायिकसम्यक्त्वंगळुत्पात्तिकारणस्वरूपप्रतिपादनार्थमिदं पेळुदपह ।

सम्यक्त्वप्रकृत्युदयात् श्रद्धानमपि भ्रमणं वेष्टते । अब मलिनत्वं यथा—

तत्त्वपलब्धमाहात्म्यं पाक्तात् सम्यक्त्वकर्मणः । मलिनं मलसंगेन शुद्धं स्वर्णमिवोद्भवते ॥

- १५ तदपि सम्यक्त्वं सम्यक्त्वप्रकृत्युदयादलब्धमाहात्म्यं भवति । तच्च मलसंगेन मलिनं जायते यथा शुद्धं स्वर्णं तथा । अथागाढत्वं यथा—

स्थान एव स्थितं कप्रमगाढमिति कीर्यते । बृद्धयष्टिरिवात्यक्तस्थाना करतले स्थिता ॥

स्थाने एव—आसागमपवार्थश्रद्धानावस्थायामेव स्थितं कप्रमेव अगाढमिति कीर्यते । तद्यथा—

समेज्यनन्तशक्तित्वे सर्वेषामर्हतामयम् । वैवोऽस्मै प्रभुरेषोऽस्मा इत्यास्या सुदुशामपि ॥

- २० इति तीव्ररुचिरहितं भवति । तद्यथा—सर्वेषा अहृत्परमेष्ठिना अनन्तशक्तित्वे समाने स्थितेऽपि अस्मै शान्तिकर्मणे शान्तिक्रियायै शान्तिनाथदेवः प्रभुर्भवति, अस्मै विघ्नविनाशनादिकर्मणे विघ्नविनाशनादिक्रियायै पाश्वनाथदेवः प्रभुरित्यादिप्रकारेण रुचिसौथित्यसंभवात् । यथा वृद्धकरतलगतयष्टिः शिथिलसंबन्धतया अगाढा तथा वेदकसम्यक्त्वमपि ज्ञातव्यं ॥ अब औपशमिकक्षायिकसम्यक्त्वयोक्त्युत्पात्तिकारणं स्वरूपं च प्रतिपादयति ।

- इसमें दृष्टान्त देते हैं कि नाना जलकी तरंगोंमें जल एक ही अवस्थित है तथापि नाना रूपसे २५ चल है । उसी तरह मोहसे अर्थात् सम्यक्त्व प्रकृतिके उदयसे श्रद्धान भ्रमण रूप चेष्टा करता है । अब मलिन दोषको कहते हैं—जैसे मलके योगसे शुद्ध स्वर्ण मलिन हो जाता है वैसे ही सम्यक्त्व प्रकृतिके उदयसे अपने माहात्म्यको न पाकर मलके संगसे मलिन होता है । अब अगाढ दोषको कहते हैं—स्थान अर्थात् आप आगम और पदार्थकी श्रद्धान रूप अवस्थामें ही रहते हुए भी जो कौपता है स्थिर नहीं रहता, उसे अगाढ कहते हैं । जैसे, सब अर्हन्त ३० परमेष्ठियोंमें अनन्त शक्तिपना समान रूपसे स्थित होते हुए भी ‘इस शान्तिक्रियामें शान्तिनाथ भगवान् समर्थ है’ इस विघ्न विनाश आदि क्रियामें पाश्वनाथ भगवान् समर्थ है’ इत्यादि प्रकारसे रुचिमें शिथिलता होनेसे तीव्र रुचिसे रहित होता है । जैसे वृद्ध पुरुषके हाथकी लकड़ी शिथिल होनेसे अगाढ होती है वैसे ही वेदक सम्यक्त्व भी अगाढ होता है ॥२५॥

आगे औपशमिक और क्षायिक सम्यक्त्वकी उत्पत्तिका कारण और स्वरूप कहते हैं—

- ३५ १. मं नमुं । २. म भ्रमियुगुं । ३. क कप्रमगाढं । ४. मं स्वोत्समाममि हस्तिरलु । ५. कं गाढक सं । ६. प्रभुरेषोऽस्मा ।

सत्पण्डं उवसमदो उवसमसम्मो खयादु खइयो य ।
विदियकसाधुदयादो असंजदो होदि सम्मो हु ॥२६॥

समानामुपशमतः उपशमसम्यक्त्वं क्षयात् क्षायिकं च । द्वितीयकषायोदयात् असंयतो भवति सम्यग्दृष्टिः ॥ स्फुटं । न विद्यते अंतः अवसानं यस्य तदनन्तरं मिथ्यात्वं तदनुबन्धनातीत्येवं शीलमन्तानुबन्धि । इत्यन्तानुबन्धि कषायचतुष्टयं मिथ्यात्वसम्यग्मिथ्यात्वसम्यक्त्वप्रकृतियं च दर्शनमोहत्रयमभवेत्तु सप्तप्रकृतिविगळ सर्वोपशमविनोपशमिकसम्यक्त्वं पुट्टुगुमत्तया सप्तप्रकृतिगळ क्षयवत्तणिवं क्षायिकसम्यक्त्वमककुमीपुभयसम्यक्त्वम् निर्मलमककुमेकं बोड शंकादिमलंगळ लेखक मप्यडमसंभवमप्युर्वारिवं । अंते निश्चलममककुमेकं बोडाप्रागमपदार्थविषयश्रद्धानविकल्पं गळोल्लि-
युमस्खलनमंटप्युर्वारिवमंते गाढममककुमेकं बोडाप्राविगळोल्ले तीव्ररुचिसंभवमंटप्युर्वारिवं । मला-
संभवादित्रयममावप्रक. रारिवमककुमेकं बोड सम्यक्त्वप्रकृत्युदयाविकलियत्यंताभाववर्तणिवमंवरि-
बुदु । इंतुक्तंगळप्य मूहं सम्यक्त्वंगळिवं परिणतनप्य सम्यग्दृष्टिद्वितीयकषायंगळप्य अप्रत्याख्या-
नावरणक्रोधमानमायालोभंगळग्यतमोदयविषमसंयतनककु ॥

अनंतरं तत्त्वार्थश्रद्धानवके ग्रहणत्यागावसरप्रदर्शनार्थमी गाथाद्वयमं पेळवपं ।

न विद्यते अन्तः अवसानं यस्य तदनन्तं मिथ्यात्वं, तदनुबन्धनतीत्येवंशीला अनन्तानुबन्धिनः क्रोधमान-
मायालोभाः, मिथ्यात्वसम्यग्मिथ्यात्वसम्यक्त्वप्रकृतिनामदर्शनमोहत्रयं चेति सप्तप्रकृतीनां सर्वोपशमेनौपशमिक-
सम्यक्त्वमुत्पद्यते । तथा तासामिव सप्तप्रकृतीनां क्षयात् क्षायिकं सम्यक्त्वं भवति । इदमभयसम्यक्त्वमपि निर्मलं
भवति शङ्कादिमललेखस्याप्यनुत्पत्तिसंभवात् । तथा निश्चलं भवति आतागमपदार्थविषयश्रद्धानविकल्पेषु क्वचिदपि
स्खलनाभावात् । तथा गाढं भवति आसादिषु तीव्ररुचिसंभवात् । इदं मलासंभवादित्रयं तु सम्यक्त्वप्रकृत्युदय-
स्याप्रात्यन्ताभावादिति ज्ञातव्यं । एवमुक्तत्रिविधसम्यक्त्वं. परिणतसम्यग्दृष्टिः द्वितीयकषयाणां अप्रत्याख्यानाव-
रणक्रोधमानमायालोभानामन्यतमोदयेन असंयतो भवति ॥२६॥ अथ तत्त्वार्थश्रद्धानस्य ग्रहणत्यागावसरं
गाथाद्वयेन प्ररूपयति —

जिसका अन्त नहीं है उसे अनन्त कहते हैं । अनन्त अर्थात् मिथ्यात्व, उसका आश्रय
पाकर जो बँधती है वह अनन्तानुबन्धी क्रोध, मान, माया, लोभ तथा मिथ्यात्व, सम्यक्
मिथ्यात्व और सम्यक्त्वप्रकृति नामक तीन दर्शनमोह, इन सात प्रकृतियोंके सर्वोपशमसे
औपशमिक सम्यक्त्व उत्पन्न होता है । तथा उन्हीं सात प्रकृतियोंके क्षयसे क्षायिक सम्यक्त्व
होता है । ये दोनों भी सम्यक्त्व निर्मल होते हैं । इनमें शंकादि मलका लेख भी उत्पन्न नहीं
होता । तथा निश्चल होते हैं क्योंकि आप, आगम और पदार्थ विषयक श्रद्धानके विकल्पों-
में कहीं भी स्खलन नहीं होता । तथा गाढ़ होते हैं क्योंकि आप आदिमें तीव्र रुचि होती है ।
इन तीनों मलोंके न होनेका हेतु यह है कि इन दोनों सम्यक्त्वोंमें सम्यक्त्व प्रकृतिके उदयका
अप्यन्ताभाव है । इस प्रकार ऊपर कहे गये तीन प्रकारके सम्यक्त्वोंसे परिणत सम्यग्दृष्टि
दूसरी कषाय अप्रत्याख्यानावरण क्रोध-मान-माया लोभमेंसे किसी एक कषायका उदय
होनेसे असंयत होता है ॥२६॥

आगे दो गाथाओंसे तत्त्वार्थ श्रद्धानके ग्रहण और त्यागका अवसर कहते हैं—

१. मं शलोल्लियुं । २. मं ककुमर्वतो । ३. मं ककुमंबोडे । ४. कं दृष्टि अप्रं ।

सम्माइड्डी जीवो उवइह्दं पवयणं तु सदहदि ।

सदहदि असम्भावं अजाणमाणो गुरुणयोगा ॥२७॥

सम्यग्दृष्टिर्जीवः उपदिष्टं प्रवचनं तु भ्रष्टाति । भ्रष्टात्यसद्भावमजानानो गुरुनियोगात् ॥

- ५ आबनोर्ध्वनहंवाविगुगर्गलबमपदिष्टमप्य प्रवचनमनाप्रागमपदार्थगळं भ्रष्टाति नंबुगुमव-
रौळसेवभूतमप्य अतस्त्वममं तनगे विशेषज्ञानशून्यत्वविदं केवलं गुरुगळ्पहंवादिगळ नियोगेमे वितु
तत्तानेयनलंबिति नंबुगुमातं सम्यग्दृष्टिपेयककुमेके बोडिदालानतिक्रममप्युवरिदं ।

सुत्तादो तं सम्मं दरिसिज्जंतं जदा ण सदहदि ।

सो चैव इवइ मिच्छाइड्डी जीवो उदो पहुडि ॥२८॥

सूत्रात्तं सम्यग्दर्शयमानं यदा न भ्रष्टाति स चैव भवति मिध्यादृष्टिजोवस्ततः प्रभृति ॥

- १० अन्तसबधंश्रद्धाननप्याज्ञासम्यग्दृष्टिप्य जीवनार्थागळोम्मं कुशलरप्याचायांतरंगळिदं
पेरये तां गृहोतासबधंमप्य विपरोततत्वमं गणधरादिकथितसूत्रमं तोरि सम्यक्प्ररूप्यमानममं दुरा-
ग्रहावेशविदं नंबुवनललागळमोवलागोडु भंवाजीवं मिध्यादृष्टिप्यककुमेके बोडे सूत्राश्रद्धानविदमवा-
ज्ञातिक्रमं सुप्रसिद्धमप्युवे कारणमागि ॥
अनंतरमसंयतत्वसम्यग्दृष्टित्वंगळगे सामानाधिकरथ्यप्रवर्शनार्थमिदं पेळ्बपइ ।

- १५ यः अहंदाद्युपदिष्टं प्रवचनं आसागमपदार्थत्रयं भ्रष्टाति—रोचते, तेषु असद्भावं—अतत्त्वमपि तस्य
विशेषज्ञानशून्यत्वेन केवलगुरुनियोगात् अहंदायाज्ञातः भ्रष्टाति सोऽपि सम्यग्दृष्टिरेव भवति तदाज्ञाया
अमतिक्रमात् ॥२७॥

- तथा असदर्थप्रदानः आज्ञासम्यग्दृष्टिर्जीवो यदा कुशलाचारान्तरैः प्राक्तनतद्गृहीतासदर्थरूपविपरोततत्वं
गणधरादिकथितसूत्रं दर्शयित्वा सम्यक्प्ररूप्यमाणं तत् दुराग्रहावेशेन न भ्रष्टाति तदा प्रभृति स जीवो
मिध्यादृष्टिर्भवति । सूत्राश्रद्धानेन आज्ञातिक्रमस्य सुप्रसिद्धत्वादेव कारणता ॥२८॥ अदासंयतत्वसम्यग्दृष्टित्वयोः
सामानाधिकरथ्यं प्रदर्शयति—

- जो जीव अहंन्त आदिके द्वारा उपदिष्ट प्रवचन अर्थात् आत्म आगम और पदार्थ
इनकी श्रद्धा रखता है, साथ ही उनके विषयमें असद्भाव अर्थात् अतत्त्व भी स्वयंके विशेष
ज्ञानसे शून्य होनेसे, केवल गुरुके नियोगसे कि जां गुरुने कहा वही अहंन्त भगवानकी
२५ आज्ञा है श्रद्धान करता है, वह भी सम्यग्दृष्टि ही है । अर्थात् अपनेको विशेष ज्ञान न होनेसे
और गुरु भी अल्पज्ञानी होनेसे वस्तुस्वरूप अन्यथा कहे और यह सम्यग्दृष्टि उसे ही जिनाज्ञा
मानकर अतत्त्वका श्रद्धान कर ले तब भी वह सम्यग्दृष्टि ही है; क्योंकि उसने जिनाज्ञाका
उल्लंघन नहीं किया ॥२७॥

- उक्त प्रकारसे असत् अर्थका श्रद्धान करता हुआ आज्ञासम्यग्दृष्टि जीव जब अन्य
३० कुशल आचार्योंके द्वारा पूर्वमें उसके द्वारा गृहीत असत्यार्थसे विपरीत तत्व गणधर आदिके
द्वारा कथित सूत्रोंको दिखाकर सम्यक् रूपसे बतलाया जावे और फिर भी वह दुराग्रहवश
उस सत्यार्थका श्रद्धान न करे तो उस समयसे वह जीव मिध्यादृष्टि होता है; क्योंकि गणधर
आदिके द्वारा कथित सूत्रका श्रद्धान न करनेसे जिनआज्ञाका उल्लंघन सुप्रसिद्ध है । इसी
कारण वह मिध्यादृष्टि है ॥२८॥

- १५ १. स सदभावम् । २. मं विदेदितु तदानेयमवलं । ३. कं दोष्टिदःसाज्ञातिक्रं । ४. मं नागलोम्मं ।

णो इन्द्रियसु चिरदो णो जीवे धावरे तसे वापि ।

जो सहइदि जिणुचं सम्माइड्ढी अविरदो सो ॥२९॥

नो इन्द्रियेषु चिरतो नो जीवे स्थावरे तसे वापि । यः अहधाति जिनोक्तं सम्यग्दृष्टिरसंयतः सः ॥

आवनोर्ब्बानिन्द्रियविषयंगळोळु विरतिरहितं । स्थावरत्रसजीववधेयोळु मेणु विरतिरहितं ।
जिनोक्तं मंजुगुमातनविरतसम्यग्दृष्टियक्कुमिर्बिरवनतंयतश्चासौ सम्यग्दृष्टिश्च एवितु समाना-
धिकरणत्वं समांयतमाटु । अपि शब्दविर्व संवेगाविसम्यक्त्वगुणांगळुसुखिसल्पदुत्तु । अत्रत्यमप्य-
विरतत्वविशेषणमन्पद्योपक्रमणुर्बिरव अघस्तनगुणस्थानंगळनितरोळं संबंघिसल्पहुणु । अपि-
शब्दविदमनुकपेयमंभु ॥

अनतरं देशसंयतगुणस्थाननिर्वेशायमी गाथाइयमं पेळुवपथ ।

पञ्चकखाणुदयादो संजमभावो ण होदि णवरिं तु ।

थोववदो होदि तदो देसवदो होदि पंचमओ ॥३०॥

प्रत्याख्यानोदयात्संयमभावो न भवति । विशेषोऽस्ति तु । स्तोक्वत्तं भवति ततो देशव्रतो भवति पञ्चमकः ॥

यः इन्द्रियविषयेषु नो विरतः विरतिरहितः, तथा स्थावरत्रसजीववधेऽपि नो विरतः, जिनोक्तं प्रवचनं
अहधाति स जीवः अविरतसम्यग्दृष्टिर्भवति । अनेन असंयतश्रौतौ सम्यग्दृष्टिर्भवेति समानाधिकरणत्वं समांयतं
जातम् । अपिशब्देन संवेगाविसम्यक्त्वगुणाः सूचयन्ते । अत्रत्यं अविरतत्वविशेषणं अन्त्यदीपकत्वादघस्तनगुणस्था-
नेष्वपि संबन्धनीयं अपिशब्देन अनुकम्प्यापि स्यात् ॥२९॥ अथ देशसंयतगुणस्थानं गाथाइयमे निदिशति—

अनन्तानुबन्धप्रत्याख्यानावरणकथायाष्टकोपशमात् प्रत्याख्यानावरणकथायाणां देशघातित्पर्थकोदये आते
सर्वघातित्पर्थकोदयाभावलक्षणस्येन सकलसंयमभावो न भवति । (णवरिं) विशेषोऽस्ति तु पुनः (स एव

आगो असंयतत्व और सम्यग्दृष्टित्वका सामानाधिकरण्य—अर्थात् दोनोंका एक ही
व्यक्तिमें एक साथ होना दिखलाते हैं—

जो इन्द्रियोंके विषयोंमें 'नोविरत' अर्थात् विरतिरहित है, तथा स्थावर और त्रस
जीवकी हिंसामें भी नोविरत अर्थात् त्रस-स्थावर जीवकी हिंसाका त्यागी नहीं है । केवल
जिन भगवानके द्वारा कहे हुए प्रवचनका श्रद्धान करता है । वह जीव अविरत सम्यग्दृष्टि
होता है । इससे जो असंयत है वही सम्यग्दृष्टि है इस प्रकार सामानाधिकरण्यका समर्थन
किया है । 'अपि' शब्दसे संवेग आदि सम्यक्त्वके गुणोंको सूचित किया है । उससे अनुकम्पा
भी सूचित होती है । यहाँ जो अविरत विशेषण है वह अन्त्यदीपक होनेसे नीचेके गुणस्थानों-
में भी लगाया चाहिए । यहाँ तक सब अविरत होते हैं ॥२९॥

आगो दो गाथाओंसे देशसंयत गुणस्थानको कहते हैं—

अनन्तानुबन्धी तथा अप्रत्याख्यानावरणरूप आठ कथायोंके उपशमसे, और प्रत्याख्या-
नावरण कथायोंके देशघाती स्पर्धकोंके उदय होते हुए सर्वघाती स्पर्धकोंके उदयाभावरूप
क्षयसे सकल संयमरूप भाव नहीं होता । किन्तु इतना विशेष है कि स्तोक्वत्तरूप देश-
संयम होता है अर्थात् प्रत्याख्यानावरण कथायके उदयमें सकल चारित्ररूप परिणाम नहीं

अननानुबन्धप्रत्याख्यानानावरणकषायाष्टकोपशमवत्तणिवं प्रत्याख्यानानावरणकषायंगळ देश-
घातिस्पर्धकोदयममदागुत्तिरळुं संवघातिस्पर्धकोदयामावलजगमप्य अयविदं सकलसंयमभावमागु ।
विशेषमंडु मत्तं देशसंयममकुं । तद्वलं देशसंयतनामपंचमगुणस्थानवत्तिजोवनेदितरियल्पडुगुं ॥

जो तसषहाओ विरदो अविदओ तह य थावरवहाओ ।

५

एकसमयम्मि जीओ विरदाविरदो जिणेकमई ॥३१॥

यस्त्रसवघाद्विरतोऽविरतस्तथा च स्थावरवधात् । एकस्मिन् समये जीवो विरताविरतो
जिनैकमतिः ।

आतने विरताविरतने वितु व्यपवेशिस्तपट्टं एककालबोळें यावनीवं त्रसवधयत्तणिवं
विरतनं स्थावर[वधे]यत्तणिवं अविरतनुमा जीवं विरतश्चाभावविरतदच । एवितु विषयभेदापेअ-
१० यिवं अविरोधविदं विरताविरतने वितो व्यपवेशकहंनक्कुं । तथा च शब्दविदं प्रयोजनमित्त्वदे
स्थावरवधममं माळुपनेत्ले वितु व्याख्येयनक्कुं । जिनेष्वाप्राविश्वेका केवला मतिरिच्छावचियं-
स्यासौ जिनैकमतिः । एवितिवरिदं देशसंयतगे सम्प्रगृष्टित्वविशेषणं निरूपितमावुडु । इदेयावि-
दोपकस्वविदमत्रयममसरत्रमं गुणस्थानंगळोळुं विशेषणत्वविदं संबन्धीयमक्कुं ॥

तदन्तरं प्रमत्तगुणस्थाननिरूपणमं माळुत्वेडि गाथाद्वयमं पेळुदपर ।

१५

संजलणणोकसायाणुदयादो संजमो हवे जम्हा ।

मलजणणपमादो वि य तम्हा हु पमत्तविरदो सो ॥३२॥

संज्वलननोकषायानामुदयात्संयमो भवेच्छाम्नमलजननप्रमादोऽपि च तस्मात्सल्लु
प्रमत्तविरतः सः ॥

विशेषो वक्ष्यते—स्तोकप्रतं) देशसंयमो भवति । तद्वान् देशसंयतनामा पञ्चमगुणस्थानवर्ती जीवो ज्ञातव्यः ॥३०॥

२०

स एव विरताविरत इति व्यपदिश्यते एककाले एव यस्त्रसवघाद्विरतः स्थावरवधाद्विरतः स जीवः ।
विरताप्रासावविरतस्त्वैति विषयभेदापेक्षया अविरोधेन विरताविरत इति व्यादेशाहो भवति । तथा चशब्देन
प्रयोजनं विना स्थावरवधमपि न करोतीति व्याख्येयो भवति । जिनेषु—आतादिवु, एका—केवला, मतिः—इच्छा,
रुचिः, यस्यासौ जिनैकमतिः । इत्यनेन देशसंयतस्य सम्प्रगृष्टित्वविशेषणं निरूपितं जातं । इदं आदिदीपकत्वेन
उत्तरत्रापि गुणस्थानेषु विशेषणत्वेन संबन्धीयं भवति ॥३१॥ प्रमत्तगुणस्थानं गाथाद्वयेनाह—

२५

होता है क्योंकि प्रत्याख्यान अर्थान् सकल संयमको जो आवरण करती है उस कषायको
प्रत्याख्यानानावरण कहते हैं । देशसंयमसे युक्त जीव पंचम गुणस्थानवर्ती होता है ॥३१॥

वही देशसंयत विरताविरत भी कहा जाता है; क्योंकि एक ही कालमें जो जीव
त्रसवहिसासे विरत है वही जीव स्थावरहिसासे अविरत है । इस तरह जो विरत है वही
अविरत है । विषयभेदकी अपेक्षा कोई विरोध न होनेसे 'विरताविरत' व्यपदेशके योग्य होता
है । तथा 'च' शब्दसे प्रयोजनके विना स्थावर हिसा भी नहीं करता है ऐसा व्याख्यान करना
३० योग्य है । उसका रुचि एकमात्र जिन भगवान्में होनेसे वह जिनैकमति होता है । इससे
देशसंयतके सम्प्रगृष्टित्व विशेषणका कथन किया है । यह विशेषण आदि दीपक है अतः
आगेके भी गुणस्थानोंमें विशेष रूपसे इसका सम्बन्ध करना चाहिए ॥३१॥

आगे दो गाथाओंसे प्रमत्तगुणस्थानको कहते हैं—

३५ १. मं जल्लमेदिवु ।

संज्वलनसर्वधातिस्पर्धकंगोळदयाभावलक्षणमप्य क्षयबोळं द्वादशकषायगंलग्नायुमनुदयप्राप्त-
संज्वलननोकषायानिषेकंगळ्युग्मं सद्बस्थालक्षणमप्युपशमबोळं संज्वलननोकषायदेशधातिस्पर्धकं-
गळ्युग्मुदयविवक्षेर्णिं क्षायोपशमिकमप्य सकलसंयममप्युदु ।

संज्वलननोकषायदेशधातिस्पर्धकतीव्रोदयवृत्तनिर्णयं संयममलजननप्रभावम् पुट्टदुग्मावुदोदु
कारणविवक्षेदु कारणनिर्णयं प्रमत्तव्याप्तौ विरतवच एतितातं षष्ठगुणस्थानवर्ति प्रमत्तसंयतने दु
पेळलवहृ ।

[एषं विवक्षितवस्स संजमस्स खजोवसमि[य]त्तप्युप्यायणनेत्तफलत्तादो कथं संजळण-
णोकसायाणं चरित्तविरोहीणं चारित्तकारयत्तं । (ण) वेत्तधावित्तेण सपडिवक्खगुणविणिग्गमूलण-
सत्तिविरहियाणमुदयो विज्जमाणो वि ण सकज्जकारओ त्ति संजमहेतुत्तेण विवक्षियत्तादो ।
वत्थुदो दु कज्जं पडुप्पायेदि । मल्लजणणपमादो वि य, अवि य इत्थवधारणे । मल्लजणणपमादो १०
वेव जम्हा एवं तम्हा ह्ण पमत्तविरदो सो । तमुवलक्खदि] ।

वत्तावत्तपमादे जो वमह्ण पमत्तसंजदो होदि ।

सयलगुणसीलकलिओ महव्वई चित्तलायरणो ॥३३॥

यस्मात्कारणात् संज्वलनसर्वधातिस्पर्धकोदयाभावलक्षणक्षये द्वादशकषायगणामनुदयप्राप्तसंज्वलननोक-
षायनिषेकाणां च सद्बस्थालक्षणोपशमे च संज्वलननोकषायदेशधातिस्पर्धकतीव्रोदयात् संयमो मलजननप्रमादश्च १५
उत्पद्यते तस्मात्कारणात् प्रमत्तव्याप्तौ विरतवचत्ति स षष्ठगुणस्थानवर्ती जीवः प्रमत्तसंयत इत्युच्यते । विवक्षितवस्स
संजमस्स खजोवसमित्तप्युप्यायणनेत्तफलत्तादो कथं संजळणणोकसायाणं चरित्तविरोहीणं चारित्तकारयत्तं ?
देशधातिज्ञ सपडिवक्खगुणविणिग्गमूलणसत्तिविरहियाणमुदयो विज्जमाणोवि ण सकज्जकारओत्ति संजमहेतुत्तेण
विवक्षियत्तादो, वत्थुदो दु कज्जं पडुप्पायेदि मल्लजणणपमादो वि य, अवि य इत्थवधारणे । मल्लजणणपमादो
वेव जम्हा एवं तम्हा ह्ण पमत्तविरदो सो । तमुवलक्खदि— २०

जिस कारणसे संज्वलनकषायके सर्वधाती स्पद्धकौका उदयाभाव लक्षणरूप क्षय
होनेपर और बारह कषायोंका तथा उदयको न प्राप्त संज्वलनकषाय और नोकषायके निषेकौ-
का सद्बस्थारूप उपशम होनेपर तथा संज्वलन और नोकषायके देशधाती स्पद्धकौका तीव्र
उदय होनेपर संयमके साथ मलको उत्पन्न करनेवाला प्रमाद भी उत्पन्न होता है तिस
कारणसे छठे गुणस्थानवर्ती जीवको प्रमत्त और विरत अर्थात् प्रमत्तसंयत कहते हैं । २५

शंका—संज्वलन और नोकषायोंका प्रयोजन तो विवक्षित संयमको क्षायोपशमिक
रूपसे उत्पन्न करना है अर्थात् उनके क्षयोपशमसे विवक्षित संयम उत्पन्न होता है । क्योंकि
वे चारित्रिकी विरोधी हैं । यहाँ गाथामें उन कषायोंको चारित्रिका उत्पादक कैसे कहा है ?

समाधान—संज्वलन और नोकषाय देशधाती हैं । अतः उनमें अपने प्रतिपक्षी संयम
गुणको निर्मूलन करनेकी शक्ति नहीं है । इससे उनका उदय रहते हुए भी अपना कार्य करनेमें ३०
असमर्थ है । अतः गाथामें उन्हें संयमका हेतु उपचारसे कह दिया है । वास्तवमें तो वे अपना
कार्य ही करते हैं । वह कार्य है मलको उत्पन्न करना । 'अपि' अवधारण अर्थमें आया है,
अतः इनसे संयममें मलको उत्पन्न करनेवाला प्रमाद ही उत्पन्न होता है इससे उसे प्रमत्त-
विरत कहते हैं ॥३२॥

आगे उसीको कहते हैं— ३५

१. मं गसुग्दं । २. [] एतरकोछान्तर्गतो पाठो मप्रती नास्ति ।

व्यक्तव्यक्तप्रमादे यो वसति प्रमत्तसंयतो भवति, सकलगुणशीलकलितो महाव्रती चित्र-
लाचरणविचित्रलाचरणो वा ॥ व्यक्तमप्य स्वसंवेद्यम् परानुमेयमुमप्युदरोळं अव्यक्तमप्युदरोळं
प्रत्यक्षज्ञानिगच्छमे संवेद्यमप्य प्रमादबोळमाबनोळ्वं संयतं वसितुक्तुं संतप्यात् चारित्रमोहनीय-
क्षयोपशममाहात्म्येन संकलगुणशीलकलितं महाव्रतियुमवकुमिलिल साकल्यं महत्त्वं
५ देशसंयतापेक्षायामे वरिबुदु । अबु कारणदिवमे प्रमत्तसंयतं संतं चित्रलाचरणं विदु हेळ्लपट्टं ।
चित्रं प्रमादमिथं लातीति चित्रलं, चित्रलमाचरणं यस्यासौ चित्रलाचरणः । अथवा चित्रलः
सारंगस्तद्वत् शबलितमाचरणं यस्यासौ चित्रलाचरणः । अथवा चित्तं लातीति चित्तलं चित्तलम्
आचरणं यस्यासौ चित्तलाचरणः एंबी विशेषव्युत्पत्तियुमरियल्पडुगु ॥

अनंतरमा प्रमादंगळ्गे नाम संख्याप्रदर्शनार्थमागि पेळ्वपद ।

१० विकहा तहा कसाया इंदियणिदा तहेव पणयो य ।

चदु चदु पणमेगेगं होति पमादा हु पणरसा ॥३४॥

विकथास्तया कथाया इन्द्रिय निद्रास्तयेव प्रणयश्च । चतस्रश्चत्वारः पञ्च एकैको भवन्ति
प्रमादाः पञ्चदश ॥

संयमविरुद्धमप्य कथेगळं विकथेगळं बुदु । कथन्ति हिंसति संयमगुणं विदु कथायंगळं बुदु ।

१५ संयमविरोधिगळ्प्य इन्द्रियव्यापारंगळुनिद्रियगळं बुदु । स्थानगुद्व्यादिकर्मत्रितयोदयद्विदमं

व्यक्ते स्वसंवेद्ये, अव्यक्ते-प्रत्यक्षज्ञानिनामेव संवेद्ये च प्रमादे यः संयतो वर्तते स चारित्रमोहनीय-
क्षयोपशममाहात्म्येन सकलगुणशीलकलितो महाव्रती (अथि) भवति । अत्र साकल्यं महत्त्वं च देशसंयतापेक्षया
जातव्यम् । ततः कारणदेव प्रमत्तसंयतः चित्रलाचरण इत्युक्तं । चित्रं-प्रमादमिथं लातीति चित्रलं, चित्रलं
आचरणं यस्यासौ चित्रलाचरणः । अथ वा चित्रलः-सारंगं, तद्वत् शबलितं आचरणं यस्यासौ चित्रलाचरणः ।
२० अथवा चित्तं लातीति चित्तलं आचरणं यस्यासौ चित्तलाचरणः इति विशेषव्युत्पत्तिरपि ज्ञातव्या ॥३३॥

अथ तथा प्रमादाना नामसंख्याप्रदर्शनार्थमाह—

संयमविरुद्धाः कथाः विकथाः, कथन्ति-हिंसन्ति संयमगुणमिति कथायाः, संयमविरोधीन्द्रियव्यापाराः
इन्द्रियाणि, स्थानगुद्व्यादिकर्मत्रितयोदयेन निद्रा, प्रचलातीषोदयेन वा समुद्भूता जीवस्य स्वायंसामान्यग्रहण-

व्यक्त अर्थात् जो स्वयंके द्वारा जाननेमें आवे, और अव्यक्त अर्थात् जो प्रत्यक्ष-
२५ ज्ञानियोंके द्वारा ही जानने योग्य है, ऐसे प्रमादमें जो संयत रहता है वह चारित्र मोहनीयके
क्षयोपशमके माहात्म्यसे समस्त गुण और शीलसे युक्त महाव्रती भी होता है । यहाँ जो सकल
संयमीपना और महाव्रतीपना है वह देशसंयतकी अपेक्षा जानना । इसीसे प्रमत्तसंयतकी
चित्रलाचरण कहा । चित्र अर्थात् प्रमादसे मिले हुए रूपको जो लाता है वह चित्रल है । और
जिसका आचरण चित्रल है वह चित्रलाचरण है । अथवा जो चित्तको लाता है वह चित्तल
३० है । और जिसका आचरण चित्तल है वह चित्तलाचरण है । यह विशेष निरुक्ति भी
जानना ॥३३॥

आगे उन प्रमादोंके नाम और संख्या कहते हैं—

संयमविरुद्ध कथाओंको विकथा कहते हैं । जो संयम गुणको 'कथन्ति' अर्थात्
घातती हैं वे कथाय हैं । संयमविरोधी इन्द्रियोंके व्यापार अर्थात् विषयोंमें प्रवृत्तिका नाम

३५ १. म स्वसंवेद्यमप्युदरोल परानुमेयाव्यक्तमप्युदरोल । २. म संयतं चिं । ३. म विकथेमेबुव ।

निद्राप्रचलातीन्द्रोदयदिवसं समुद्भूतमप्युवं जीवकके स्वाखंसाभान्यधहृणप्रतिबंधिकेयप आरुपावेस्थि-
तियं निद्रये ब्रुदु । बाह्यायंगळोत्समत्वरूपमं प्रणयमे ब्रुदु । इवु यथासंख्यमागि नालकुं नालकु-
मैदुमेकमुमेकमे दिवितिवेलं कृडि प्रमादंगळु पविनेवप्युवु । इत्लि प्रथमोद्दिष्ट तथाशब्दमेत्ला
प्रमावसाधारण्यज्ञापनार्थं द्वितीयतथाशब्दं समुच्चयार्थमककुं ॥

अन्तरमो प्रमादंगळुगी प्रकारदिवं संख्याविपञ्चप्रत्ययप्ररूपणार्थमिवं पेळ्वपरु ।

संख्या तह पत्यारो परिवट्टण णट्टु तह सञ्चुदिट्टुं ।

एदे पंच पयारा पमदसमुक्कित्तणे जेया ॥३५॥

संख्या तथा प्रस्तारः परिवर्तनं नष्टं तथा समुद्दिष्टं एते पञ्च प्रकाराः प्रमाव समुत्कीर्तने
ज्ञेयाः ॥

प्रमादालापोत्पत्तिनिमित्ताक्षसंचारहेतुविशेषमं संख्येयंब्रुदु । अवर ग्यासमं प्रस्तारमंब्रुदु । १०
अक्षसंचारमं परिवर्तनमेब्रुदु । संख्यां धृत्वाऽक्षानयनं नष्टमेदिवं नष्टमेमेब्रुदु । अक्षं धृत्वा संख्यानयनं
समुद्दिष्टमेदिवं समुद्दिष्टमेब्रुदु । ई पंचप्रकारंगळु प्रमावसमुत्कीर्तनदोळु जेयंगळुक्कुं ॥

प्र १

नि १

स्प. र. द्रा. च. श्रो. ५

क्रो. मा. माया. लो. ४

स्त्री. भ. रा. अ. ४

१५

प्रतिबन्धिका जाऽवावस्था निद्रा । बाह्यायेंपु ममत्वरूपः प्रणयः, एते यथासंख्यं चतस्रः, चत्वारः, पञ्च, एका,
एक. शबे मिलित्वा प्रमादाः पञ्चदश भवन्ति । अथ प्रथमोद्दिष्टतथाशब्दः सर्वप्रमादासाधारण्यज्ञापनार्थः,
द्वितीयस्तथाशब्दः समुच्चयार्थः ॥३४॥ अथैषां प्रमादानां प्रकारान्तरेण संख्याविपञ्चप्रत्ययान् (गायानवकेन) २०
प्ररूपयति—

प्रमादालापोत्पत्तिनिमित्ताक्षसंचारहेतुविशेषः संख्या, एषां न्यासः प्रस्तारः, अक्षसंचारः परिवर्तनं,
संख्या धृत्वा अक्षानयनं नष्टं, अक्षं धृत्वा संख्यानयनं समुद्दिष्टं । एते पञ्चप्रकाराः प्रमावसमुत्कीर्तने ज्ञेया

इन्द्रियां हैं । स्यान्मृद्धि आदि तीन कर्मके उदयसे निद्रा होती है । अथवा प्रचलाके तीव्र
उदयसे उत्पन्न जीवकी स्व और अर्थके सामान्य ग्रहणको रोकनेवाली जड़त्वरूप अवस्थाको २५
निद्रा कहते हैं । बाह्य पदार्थोंमें ममत्वरूप भाव प्रणय है । ये क्रमसे विकथा चार, कषाय चार,
इन्द्रियां पाँच, निद्रा एक, स्नेह एक सब मिलकर प्रमाद पन्द्रह होते हैं । गाथामें आया पहला
'तथा' शब्द 'ये सब प्रमाद हैं' ऐसा साधारण ज्ञान करानेके लिए है और दूसरा 'तथा' शब्द
समुच्चयके लिए है ॥३४॥

आगे इन प्रमादोंके प्रकारान्तरसे संख्या आदि पाँच प्रत्ययोंको नौ गाथाओंसे कहते हैं— ३०

प्रमादके आलापकी उत्पत्तिमें निमित्त अक्षसंचारके विशेष हेतुको संख्या कहते हैं ।
इनके स्थापनका नाम प्रस्तार है । अक्षसंचारका नाम परिवर्तन है । संख्या रखकर अक्ष
लाना नष्ट है । अक्ष रखकर संख्या निकालना उद्दिष्ट है । इस तरह संख्या, प्रस्तार, परिवर्तन,
नष्ट तथा उद्दिष्ट ये पाँच प्रकार प्रमादके व्याख्यानमें जानना चाहिए ॥३५॥

तदनंतरं विशेषसंख्योत्पत्तिक्रमप्रवर्शानार्थमिदं पेठ्ठपद्य ।

सञ्चे वि पुठ्वभंगा उवरिमभंगेसु एकमेककेसु ।

मेलंति चि य क्रमसो गुणिदे उप्पज्जदे संखा ॥३६॥

सर्वेऽपि पूर्वभंगा उपरिमभंगेऽप्येककेषु मिलन्तीति च क्रमसो गुणिदे उत्पद्यते संख्या ॥ एत्ला

- ५ पूर्वपूर्वभंगगळपरिमोपरिमभंगगळोळमो'बो'बरोळ संभविमुगुमे'वितु क्रमविनेडिरि गुणिसुत्तिरल्लु विशेषसंख्योत्पत्तिवक्कुमदे ते'बोडे-पूठ'भंगगळप्य विकथाप्रमादंगळ नाल्कुमपरितनकथाय मो'बो'-बरोळ संभविमुत्तिरल्लु नाल्कु' कथायंगळंग पविनाह' प्रमादंगळप्युवु । मिल्लियनुपातत्रैराशिकं माडलपडुगुमो'बु कथायकके नाल्कु' विकथा प्रमादंगळामुत्त' विरल्लु नाल्कु' कथायंगळिगनिनु विकथा प्रमादंगळप्युवो'वितु । प्र । क १ । घ । वि ४ । इ । क ४ । आद्यंतसदृशं त्रैराशिकं मध्यनामफलं
- १० भवेदेव न्यायिदं प्रमाणं फलं इच्छा इच्छां फलेन संगुण्य प्रमाणेन तु भाजयेंदो गणितन्यायविदं मिच्छाराशियुमं फलराशियुमं गुणियसि प्रमाणराशियं भागिसुत्तिरल्लु पविनाह' विकथारूपंगळप्य मध्यनामफलमक्कुमपुवरिदं ।

मत्तमोयधस्तनभंगगळ पविनाहमुपरिमभंगगळप्येद्वियमो'बो'दवके संभविमुत्तिरल्लुमै'दिद्विय-गळ्ये मे भत्तुप्रमादविकल्पंगळवक्कुमते' निद्रा सामान्यमो'दे यणुवरिदबरोळमधस्तनभंगगळं

- १५ भत्तु संभविमुत्तिरल्लु प्रमाणराशियुमिच्छाराशियं निद्रयो'द्वयपुवरिदं फलराशियप्ये भत्तनु मा इच्छाराशियो'द्वरिदं गुणियसि प्रमाणराशियप्यो'द्वरिदमे भागिसुत्तिरल्लु लब्धिमे'भत्ते प्रमादंगळ-वक्कुमते' प्रणयबो'ळुमे'भत्ते प्रमादंगळवभविमुगुमितु विशेषसंख्याः तमुत्पत्तिरुत्तिरुत्तमाप्यु ।

अन्तरं प्रस्तारक्रमप्रवर्शानार्थमिदं पेठ्ठपद्य ।

भवन्ति ॥३५॥ अथ विशेषसंख्योत्पत्तिक्रममाह—

- २० सर्वेऽपि पूर्वभङ्गाः उपरिमोपरिमभङ्गेषु एकैकस्मिन्मिलन्ति संभवन्तीति क्रमेण गुणिदे सति विशेषसंख्या समुत्पद्यते (तद्यथा) पूर्वभङ्गाः विकथाप्रमादाश्चत्वारोऽपि उपरितनकथायैष्वेकैकस्मिन् संभवन्तीति चतुःकथायाणां षोडश प्रमादा भवन्ति । पुनः एतेऽवस्तनभङ्गाः षोडशापि उपरितनेन्द्रियेष्वेकैकस्मिन् संभवन्तीति पञ्चेन्द्रियाणा-मशीतिप्रमादा भवन्ति । तथा निद्रायां प्रणये च एकैकत्वाद् अशीतिरशीतिरेव । एव विशेषसंख्योत्पत्तिः कथिता जाता ॥३६॥ अथ प्रस्तारक्रमं प्रवर्शयति—

- २५ आगे विशेष संख्याकी उत्पत्तिक्रम कहते हैं—

सभी पहलके भंग ऊपर-ऊपरके भंगोंमें-से एक-एकमें मिलते हैं । इस प्रकार क्रमसे गुणा करनेपर विशेष संख्या उत्पन्न होती है । जैसे, पूर्वभंग विकथा प्रमाद चारों भी ऊपरके कथाय प्रमादमें-से एक-एकमें होते हैं । इस तरह चारों कथायोंके सोलह प्रमाद होते हैं । फिर ये तीचेके सोलह भी भंग ऊपरके इन्द्रिय प्रमादोंमें-से एक-एकमें होते हैं । इस तरह पाँच

३० इन्द्रियोंके अस्सी प्रमाद होते हैं । तथा निद्रा और प्रणय एक-एक होनेसे अस्सी-अस्सी ही होते हैं । अर्थात् चार विकथाको चार कथायोंसे गुणनेपर सोलह प्रमाद होते हैं, इन सोलहको पाँच इन्द्रियोंसे गुणा करनेपर अस्सी होते हैं, अस्सीको एक-एकसे गुणा करनेपर भी अस्सी ही होते हैं इस प्रकार विशेष संख्याकी उत्पत्ति कही ॥३६॥

आगे प्रस्तारका क्रम दिखाते हैं—

- १५ १. म ° नहर ।

ई प्रस्तारमं मुंवे पेळ्क्षसंचारहेतुवक्कुमित्तु प्रस्तारित मेण्भक्तु भंगमल मालापिसुव प्रकारमे तेने । स्नेहवाग्निद्रालुः स्पर्शनेन्द्रियवशागतः क्रोधी स्त्रीकथालापी एंबुदु प्रथमभंगमक्कु । स्नेहवाग्निद्रालुः रसनेन्द्रियवशागतः क्रोधी स्त्रीकथालापी एंबुदु द्वितीयभंगमक्कु । स्नेहवाग्निद्रालुः घ्राणेन्द्रियवशागतः क्रोधी स्त्रीकथालापीयेंबुदु तृतीयभंगमक्कु । स्नेहवाग्निद्रालुः चक्षुरिन्द्रियवशागतः क्रोधी स्त्रीकथालापीयेंबुदु चतुर्थभंगमक्कु । स्नेहवाग्निद्रालुः श्रोत्रेन्द्रियवशागतः क्रोधी स्त्रीकथालापीयेंबुदु पंचमभंगमक्कु ।

इंतुळिब मानमायालोभमे बितो बोवक्कमैवेदु भंगमालमोडु स्त्रीकथाप्रैमावालापक्किप्पत्तु (२०) अक्कुमंते, भक्त (२०) राष्ट्र- (२०) वनिपालकथा (२०) प्रमादवळ्ळं प्रत्येकमिप्पत्तिप्पत्तु भंगमळ्ळायुत्तरलेला भंगमळ्ळमैभत्तु (८०) प्रकारंळक्कुमैवेदिरवुदु ॥

१० अनंतरं प्रस्तारांतर प्रवर्जानार्थोमिदं पेळ्क्षपर ।

एतेषु मिलितेषु अशीतिभङ्गा भवन्ति । अयं प्रस्तारः, अये वक्ष्यमाणानक्षरहेतुर्भवति । एवं प्रस्तारितानामशीतिभङ्गानामालापप्रकारः कथ्यते—स्नेहवान् निद्रालुः स्पर्शनेन्द्रियवशागतः क्रोधी स्त्रीकथालापीति प्रथमः ॥१॥ स्नेहवान् निद्रालुः रसनेन्द्रियवशागतः स्त्रीकथालापीति द्वितीयः ॥२॥ स्नेहवान् निद्रालुः घ्राणेन्द्रियवशागतः क्रोधी स्त्रीकथालापीति तृतीयः ॥३॥ स्नेहवान् निद्रालुः चक्षुरिन्द्रियवशागतः क्रोधी स्त्रीकथालापीति चतुर्थः ॥४॥ स्नेहवान् निद्रालुः श्रोत्रेन्द्रियवशागतः क्रोधी स्त्रीकथालापीति पञ्चमः ॥५॥ एवं शेषमानमायालोभानामपि एकैकस्य पञ्च पञ्च भूत्वा चतुर्णां कथायाणां एकस्त्रीकथाप्रमादे विशतिरालापा भवन्ति २० । तथा भक्तराष्ट्रावनिपालकथाप्रमादानामपि प्रत्येकं विशतिविशतिभूत्वा मिलित्वा सर्वेऽशीतिरालापा भवन्तीति ज्ञातव्यं ॥३७॥ अथ प्रस्तारान्तरं प्रवर्जयति—

	२०				२०				२०				२०			
२०	५	५	५	५	५	५	५	५	५	५	५	५	५	५	५	५
	१	१	१	१,	१	१	१	१,	१	१	१	१,	१	१	१	१,
	क्रो	मा	मा	लो,	क्रो	मा	मा	लो,	क्रो	मा	मा	लो,	क्रो	मा	मा	लो,
	खी	खी	खी	खी,	भ	भ	भ	भ,	रा	रा	रा	रा,	अ	अ	अ	अ,

इन सबके मिलनेपर अस्सी भंग होते हैं । यह प्रस्तार है । यह आगे कहे जानेवाले २५ अक्ष संचारका हेतु होता है । इस प्रकार प्रस्तारित अस्सी भंगोंके आलापका प्रकार कहते हैं । स्नेहवान्, निद्रालु, स्पर्शनेन्द्रियके वशीभूत, क्रोधी, स्त्रीकथालापी, यह पहला भंग है । १। स्नेहवान्, निद्रालु, रसना इन्द्रियके आधीन, क्रोधी, स्त्रीकथालापी, यह दूसरा भंग है । २। स्नेहवान्, निद्रालु, घ्राण इन्द्रियके आधीन, क्रोधी, स्त्रीकथालापी, यह तीसरा भंग है । ३। स्नेहवान्, निद्रालु, चक्षु इन्द्रियके आधीन, क्रोधी, स्त्रीकथालापी, यह चतुर्थ भंग है । ४। स्नेहवान्, निद्रालु, श्रोत्रेन्द्रियके आधीन, क्रोधी, स्त्रीकथालापी, यह पाँचवाँ भंग है । ५। इस प्रकार शेष मान, माया और लोभमें भी एक-एकके पाँच-पाँच होकर चार कथायेंके एक स्त्रीकथाप्रमादमें बीस आलाप होते हैं । २०। तथा भक्तकथा, राष्ट्रकथा, अवनिपालकथा प्रमादमें-से भी प्रत्येकके बीस-बीस होकर सब मिलकर अस्सी आलाप होते हैं ॥३७॥

आगे प्रस्तारका दूसरा प्रकार कहते हैं—

१५ १. म प्रमादालापं गलिप्पत्तक्कुमंते भक्तराष्ट्रावनिपालकथा प्रमादं ।

निखिखु विदियमेत्तं पढं तस्सुवरि विदियमेक्केवकं ।
पिंडं पडि निक्खेवो एवं सव्वत्थ कायब्बो ॥३८॥

निखिखु द्वितीयमात्रं प्रथमं तस्योपरि द्वितीयमेकैकं । पिंडं प्रति निक्षेपः एवं सर्वत्र कर्तव्यः ॥

कषायामिधानद्वितीयप्रमादप्रमाणस्थानंगळोळु विकथात्मकप्रथमप्रमादप्रमाणपिंडमं प्रत्येकं स्थापित मत्ते पिंडं प्रति द्वितीयप्रमादप्रमाणमेकैकरूपंगळा पिंडंगळं मेले निक्षेपिसल्पडुवु । इंतु निक्षेपिसिबोडममवर युतियं षोडशप्रमितपिंडमक्कुमो पिंडमुमं बळिक्कमेवं सर्वत्र कर्तव्यः एंबुदरिदं इन्द्रियाभिधानतृतीयपिंडप्रमादप्रमाणस्थानंगळोळु षोडशप्रमादप्रमाणपिंडमं स्थापित मत्तं पिंडं प्रति तृतीयप्रमादप्रमाणरूपगळमोवोवना पिंडंगळ मेळं मुनिनंतं निक्षेपिसल्पडुगु १६ १६ १६ १६ १६ मितु निक्षेपमागुत्तिरळु मघस्ताबक्षसंचारहेतुवप्य द्वितीयप्रस्तारं पुटगुमदं तेने—स्त्रीकथालापी क्रोधी स्पर्शनेन्द्रियवशागतो निद्रालुः स्नेहवान् एंबुदु प्रथमप्रमादालापमक्कुं । भक्तकथालापी क्रोधी स्पर्शनेन्द्रियवशागतो निद्रालुः स्नेहवानंबिदु द्वितीयप्रमादालापमक्कुं । राष्ट्रकथालापी क्रोधी स्पर्शनेन्द्रियवशागतो निद्रालुः स्नेहवानंबु तृतीयप्रमादालापमक्कुं । अबनिपालकथालापी क्रोधी स्पर्शनेन्द्रियवशागतो निद्रालुः स्नेहवानंबु चतुर्थप्रमादालापमक्कुं

कषायामिधानद्वितीयप्रमादप्रमाणस्थानेषु विकथात्मकप्रथमप्रमादप्रमाणपिंडं प्रत्येकं संस्थाप्य ४ ४ ४ ४ पुनः पिण्डं प्रति द्वितीयप्रमादानां प्रमाणस्य एकैकरूपमुपरि निक्षेपस्य, एवं (४ ४ ४ ४) निक्षिप्ते तेषां युतिः षोडशप्रमितपिण्डो भवति । अयं पिण्डः पुनः “एवं सर्वत्र कर्तव्यः” इति वचनात् इन्द्रियाभिधानतृतीयप्रमादपिण्डप्रमाणस्थानेषु संस्थाप्य । १६।१६।१६।१६।१६ । एतेषामुपरि तृतीयप्रमादप्रमाण एकैकरूपेण निक्षेपस्य । (१६ १६ १६ १६ १६) एवं निक्षिप्ते अघस्तनाक्षसंचारहेतुद्वितीयप्रस्तारो जायते । तद्यथा—स्त्रीकथालापी क्रोधी स्पर्शनेन्द्रियवशागतः निद्रालुः स्नेहवानिति प्रथमप्रमादालापः । १। भक्तकथालापी क्रोधी स्पर्शनेन्द्रियवशागतः निद्रालुः स्नेहवान् इति द्वितीयप्रमादालापः । २। राष्ट्रकथालापी क्रोधी स्पर्शनेन्द्रियवशागतः निद्रालुः

कषाय नामक दूसरे प्रमादका जितना प्रमाण है उतने स्थानोंमें विकथारूप प्रथम प्रमादका जितना प्रमाण है उसे पिण्डरूपसे स्थापित करो ४ ४ ४ ४ । फिर एक-एक पिण्डके प्रति दूसरे प्रमादके प्रमाणका एक-एक रूप ऊपर स्थापित करो । (४ ४ ४ ४) इस प्रकार रखनेपर इनका जोड़ सोलह प्रमाण पिण्डरूप होता है । इसी प्रकार सर्वत्र करना चाहिए । इस वचनके अनुसार इस पिण्डको इन्द्रिय नामक तीसरे प्रमादके पिण्डका जितना प्रमाण है उतने स्थानोंमें स्थापित करो १६।१६।१६।१६।१६ । इनके ऊपर तीसरे प्रमादके प्रमाणको एक-एक रूपसे स्थापित करना चाहिए—(१६ १६ १६ १६ १६) ऐसे स्थापित करनेपर नीचेकी अपेक्षा अक्षसंचारका कारण दूसरा प्रस्तार होता है । नीचेसे अक्षसंचारका आलाप इस प्रकार होता है—स्त्रीकथालापी, क्रोधी, स्पर्शन इन्द्रियके आधीन, निद्रालु, स्नेहवान्, यह प्रथम प्रमाद आलाप है । १। भक्तकथालापी, क्रोधी, स्पर्शन इन्द्रियके आधीन, निद्रालु, स्नेहवान्, यह दूसरा प्रमाद आलाप है । २। राष्ट्रकथालापी, क्रोधी, स्पर्शन इन्द्रियके आधीन, निद्रालु,

वित्तियुग्मच्छिद मानमायालोभंगच्छर्म नात्कुं नात्काळापंगळागुत्तमिरलु नात्कुं कषायगच्छं
पविनासप्रमादालापंगच्छप्युवु । मत्तो यो वु स्पशंनेन्द्रियकं पविनास प्रमादालापंगळागुत्तमिरलु
मुच्छिद रसनप्राणचक्षुःश्रोत्रगन्नात्कुरोऽमी वो वषकं पविनास पविनास प्रमादालापंगळागुत्त-
मिरलुमद्युत्तमिन्द्रियंगच्छर्म भत्तु प्रमादालापंगच्छकुमबेलमनरिवु नडमुवुवु । मत्तमितो प्रस्तार-
५ क्रमं सर्वत्र चतुरशीतिलक्षगुणाष्टादशसहस्रशीलाविप्रस्तारंगच्छं क्त व्यमकं । अन्तरमभ-
परिवर्तनक्रमप्रवर्तनात्सर्वाणि येच्छवपव ।

तदियक्खो अंतगदो आदिगदे संकमेदि विदियक्खो ।

दोषिणवि गंतुणंतं आदिगदे संकमेदि पढमक्खो ॥३९॥

(३९ तमगाथा न विद्यते मूलप्रती)

स्नेहवान् इति तृतीयप्रमादालापः ।३। अवनिपालककपालपी क्रोधी स्पशंनेन्द्रियवर्धनतः निद्रालुः स्नेहवान्
१० चतुर्थप्रमादालापः ।४। एवं शेषमानमायालोभानामपि चत्वारश्चत्वारो भूत्वा चतुर्णां कषायाणा एकस्पशंनेन्द्रिय-
प्रमादे षोडशप्रमादालापा भवन्ति । तथा शेषरसनप्राणचक्षुःश्रोत्राणा चतुर्णामपि एकैकस्य षोडश षोडश भूत्वा
पञ्चानामिन्द्रियाणामशीतिप्रमादालापा भवन्ति तान् सर्वान् ज्ञात्वा वर्तिसम्बं यतिभिः । अयं क्रमः सर्वत्र
चतुरशीतिलक्षगुणाष्टादशसहस्रशीलादीनामपि प्रस्तारेऽपि कर्तव्यः ॥३८॥ अथ प्रथमप्रस्तारोपेक्षया अक्षपरि-
वर्तनक्रममाह—

१५ तृतीयप्रमादाक्षः आलापक्रमेण स्वपर्यन्तं गत्वा पुनरावृत्त्य स्वप्रथमस्थानं युगपदेवागच्छति तदा द्वितीय-
प्रमादाक्षः स्वद्वितीयस्थानं गच्छति । पुनः तृतीयप्रमादाक्षः क्रमेण स्वपर्यन्तं गत्वा व्यावृत्त्य युगपदेव स्वप्रथमस्था-
नमागच्छति तदा द्वितीयप्रमादाक्षः स्वतृतीयस्थानं गच्छति । एवं द्वितीयप्रमादाक्षो यदा एकवारं स्वपर्यन्तं

स्नेहवान्, यह तीसरा प्रमाद आलाप है ।३। अवनिपालककपालपी, क्रोधी, स्पशंनेन्द्रियके
२० आधीन, निद्रालु, स्नेहवान्, यह चतुर्थ प्रमाद आलाप है ।४। इसी प्रकार शेष मान-माया-लोभ-
के भी चार-चार होकर चारों कषायोंके एक स्पशंनेन्द्रिय सम्बन्धी प्रमादमें सोलह प्रमाद
आलाप होते हैं । तथा शेष रसना, प्राण, चक्षु, श्रोत्र चारों भी इन्द्रियोंमें एक-एकके सोलह-
सोलह होकर पौर्वा इन्द्रियोंके अस्ती आलाप होते हैं । उन सबको जानकर प्रतियोंको प्रवृत्ति
करना योग्य है । यह क्रम सर्वत्र चौरासी लाख गुण, अठारह हजार शील आदिके भी
प्रस्तारमें करना चाहिए ॥३८॥

२५ आगे प्रथम प्रस्तारकी अपेक्षा अक्षपरिवर्तन कहते हैं—

तीसरा प्रमाद अक्ष इन्द्रिय आलापके क्रमसे अपने अन्त तक जाकर पुनः लौटकर
अपने प्रथम स्थानको एक साथ प्राप्त होता है तब दूसरा प्रमाद अक्ष कषाय अपने दूसरे
स्थानको प्राप्त होता है अर्थात् क्रोधकषायका स्थान मानकषाय लेता है । पुनः तीसरा
प्रमाद अक्ष इन्द्रिय क्रमसे अपने अन्त पर्यन्त जाकर लौटकर एक साथ ही अपने प्रथम स्थान-
३० पर आती है तब दूसरा प्रमाद अक्ष कषाय अपने तीसरे स्थानको प्राप्त होता है । अर्थात्
मायाकषाय मानकषायका स्थान ले लेता है । इस तरह दूसरा प्रमाद अक्ष कषाय जब एक
बार अपने अन्त तक जाता है तब तीसरा प्रमाद अक्ष इन्द्रिय भी क्रमसे संचार करता हुआ
अपने अन्त तक जाता है । इस प्रकार ये दोनों ही अर्थात् इन्द्रिय और कषाय पुनः लौटकर
अपने-अपने प्रथम स्थानको एक साथ प्राप्त होते हैं तब प्रथम प्रमाद अक्ष विकथा अपने

३५ १. मं गुत्तिरलु ।

गच्छति तदा तृतीयप्रमादाजोषि क्रमेण संचरन् स्वपर्यन्तं गच्छति । एवं तौ द्व्यव्यक्तौ पुनः व्यावृत्त्य स्वस्व-
प्रथमस्थानं यदा युगपदेव आगच्छतः तदा प्रथमप्रमादाक्षः स्वप्रथमस्थानं मुक्त्वा स्वद्वितीयस्थानं गच्छति अनेन
क्रमेण तृतीयद्वितीयाक्षयोः स्वपर्यन्तप्राप्तिनिवृत्तिभ्यां प्रथमप्रमादाक्षस्य स्वतृतीययादिस्थानेषु संचारो ज्ञातव्यः ।
अथमजसंचारक्रमः उपरितोष्वस्तनं विचार्य वर्तयितव्यः ॥३९॥ अथ द्वितीयप्रस्तारपेक्षया अक्षपरिवर्तनक्रममाह—

प्रथम स्थानको छोड़कर अपने द्वितीय स्थानको प्राप्त होता है अर्थात् स्त्रीकथाका स्थान ५
भक्तकथा लेती है । इस क्रमसे तीसरे और दूसरे अक्षके अपने अन्त तक जाने और लौटनेसे
प्रथम प्रमाद् अक्षका अपने तृतीय आदि स्थानोंमें संचार जानना चाहिए । इस उक्त कथनका
खुलासा इस प्रकार है—

विकथा, कषाय, इन्द्रिय, निद्रा, स्नेहके आदिमें स्त्रीकथा, क्रोध, स्पर्शन प्रमादको
स्थापित करके तृतीय अक्ष इन्द्रिय स्पर्शनको छोड़कर रसनामें, रसनाको छोड़कर घ्राणमें, १०
घ्राणको छोड़कर चक्षुमें और चक्षुको छोड़कर श्रोत्रमें संचार करता है । अन्य अक्ष उसी
प्रकार स्थिर रहते हैं । इस प्रकार संचार करता हुआ तीसरा अक्ष श्रोत्रेन्द्रिय तक जाकर पुनः
लौटकर जब प्रथम स्पर्शनपर आता है तब दूसरा अक्ष कषाय क्रोधको छोड़कर मानपर
आता है । पुनः दूसरे अक्षके मानकषाय पर ही स्थित रहते हुए तीसरा अक्ष इन्द्रिय पूर्वोक्त
क्रमसे संचार करता हुआ अन्त तक जाकर लौटकर जब प्रथम स्थानको प्राप्त होता है तब १५

दूसरा अक्ष मानको छोड़कर मायामें संचार करता है । उस अक्ष मायाके उसी प्रकार स्थिर
रहते हुए तीसरा अक्ष इन्द्रिय पुनः पूर्वोक्त क्रमसे संचार करता हुआ अन्त तक जाकर लौट-
कर जब पुनः प्रथम स्थानको प्राप्त होता है तब दूसरा अक्ष मायाको छोड़कर लोभमें संचार
करता है । उस अक्षके उसी प्रकार स्थिर रहनेपर पुनः तीसरा अक्ष इन्द्रिय पूर्वोक्त क्रमसे
संचार करता हुआ अन्त तक जाता है तब तीसरा और दूसरा दोनों ही अक्ष अन्त तक २०

जाकर लौटकर जब आदिमें आते हैं तब प्रथम अक्ष विकथा स्त्रीकथाको छोड़कर भक्तकथामें
संचार करता है । उसके उसी प्रकार स्थिर रहते हुए तीसरा और दूसरा अक्ष पूर्वोक्त
क्रमसे संचार करते हुए अन्त तक जाकर पुनः लौटकर जब आदिमें आते हैं तब प्रथम अक्ष
भक्तकथाको छोड़कर राष्ट्रकथामें संचार करता है । उसके उसी प्रकार स्थिर रहते हुए २५

तीसरा और दूसरा अक्ष उक्त क्रमसे संचार करते हुए अन्त तक जाकर पुनः लौटकर जब
आदिमें आते हैं तब प्रथम अक्ष राष्ट्रकथाको छोड़कर राजकथामें संचार करता है । उसके
उसी प्रकार स्थिर रहनेपर तीसरा और दूसरा अक्ष उक्त क्रमसे संचार करते हुए अन्त तक
जाते हैं और इस तरह अक्ष संचार समाप्त होता है । निद्रा और स्नेह एक-एक ही हैं ।
इसलिए उनका अक्ष संचार नहीं होता । इस प्रकार अक्ष संचारका आश्रय लेकर प्रमादोंके
आलाप बतलाते हैं—

स्त्रीकथालापी, क्रोधी, स्पर्शन इन्द्रियके आधीन ।१। स्त्रीकथालापी, क्रोधी, रसना इन्द्रिय-
के आधीन ।२। स्त्रीकथालापी, क्रोधी, घ्राण इन्द्रियके आधीन ।३। स्त्रीकथालापी, क्रोधी, चक्षु
इन्द्रियके आधीन ।४। स्त्रीकथालापी, क्रोधी, श्रोत्र इन्द्रियके आधीन ।५। पुनः लौटनेपर
स्त्रीकथालापी, मानी, स्पर्शन इन्द्रियके आधीन ।६। इत्यादि क्रमसे आगेके आलाप लाना
चाहिए । इस प्रकार स्त्रीकथाके बीस प्रमादालाप होते हैं । इसी प्रकार शेष विकथाओंके भी ३५

आगे द्वितीय प्रस्तारकी अपेक्षा अक्षपरिवर्तनका क्रम कहते हैं—

पहमकखो अंतगदो आदिगदे संकमेदि विदिबखखो ।

दोषिण वि गंतूणंतं आदिगते संकमेदि तदियकखो ॥४०॥

प्रथमाक्षोतगत आविगते संक्रामति द्वितीयाक्षः । द्वयमपि गत्वान्तं आविगते संक्रामति तृतीयाक्षः ॥

५ प्रथमप्रमादाक्षमालापक्रमविबं स्वपर्यंतं 'पोहिमसावृत्तिगद्य' तत्र प्रथमप्रमादस्थानम नागळोम्मे पोद्दुंगुमागळु द्वितीय प्रमादाक्षं स्वद्वितीयस्थानमं पोद्दुंगुमंतं यं प्रथमप्रमादाक्षं क्रमविबं स्वपर्यंतं पोहिद्यावृत्तियिनागळोम्मे तत्र प्रथमप्रमादस्थानमं पोद्दुंगुमागळु द्वितीय-प्रमादाक्षं स्वतृतीयस्थानमं पोद्दुंगुमितु द्वितीयप्रमादाक्षमागळोम्मे स्वपर्यंतं पोद्दुंगुमागळु प्रथमप्रमादाक्षमं स्वपर्यंतमनेदिबखुमितरंडुमक्षंगळुमावृत्तियि तं तन्म प्रथमस्थानमैनागळोम्मे

१० प्रथमप्रमादाक्षः आलापक्रमेण स्वपर्यन्तं गत्वा पुनर्व्यापृष्ट्य स्वप्रथमस्थानं युगपदेव आगच्छति तदा द्वितीयप्रमादाक्षो द्वितीयं स्वस्थानं गच्छति । पुनः प्रथमप्रमादाक्षः उक्तक्रमेण संचरन् स्वपर्यन्तं गत्वा व्याघुष्ट्य युगपदेव तत्र प्रथमस्थानमागच्छति तदा द्वितीयप्रमादाक्षः स्वतृतीयं स्थानं गच्छति एवं संचरन् द्वितीयप्रमादाक्षो यदा स्वपर्यन्तं गच्छति तदा प्रथमाक्षोऽपि स्वपर्यन्तं गत्वा तिष्ठति । एवं द्वावप्यक्षौ व्याघुष्ट्य स्वस्वप्रथमं स्थानं गतौ तदा तृतीयप्रमादाक्षाः स्वप्रथमस्थानं मुक्त्वा स्वद्वितीयस्थानं गच्छति । अनेन क्रमेण प्रथमद्वितीयाक्षयोः

१५ पहला प्रमाद अक्ष विकथा आलापके क्रमसे अपने अन्त तक जाकर पुनः लौटकर अपने प्रथम स्थानको युगपत् ही प्राप्त होता है तब दूसरा प्रमाद अक्ष अपने दूसरे स्थानको प्राप्त होता है । पुनः प्रथम प्रमाद अक्ष विकथा उक्त क्रमसे संचार करते हुए अपने अन्त तक जाकर लौटकर एक साथ ही अपने प्रथम स्थानको प्राप्त होता है तब दूसरा प्रमाद अक्ष कषाय अपने तीसरे स्थानको प्राप्त होता है । इस प्रकार संचार करते हुए दूसरा प्रमाद अक्ष कषाय जब अपने अन्त तक जाता है तब प्रथम अक्ष विकथा भी अपने अन्त तक जाकर ठहर जाता है । इस प्रकार दोनों ही अक्ष अर्थात् विकथा और कषाय लौटकर जब अपने-अपने प्रथम स्थानको प्राप्त होते हैं तब तीसरा प्रमाद अक्ष अर्थात् इन्द्रिय अपने प्रथम स्थानको छोड़कर अपने द्वितीय स्थानको प्राप्त होता है । इस क्रमसे पहले और दूसरे अक्षके अपने-अपने अन्त तक प्राप्त होकर लौटनेपर तीसरा प्रमाद अक्ष अपने तीसरे आदि स्थानको प्राप्त होता है ऐसा जानना । इस कथनका सुलोसा इस प्रकार जानना । विकथा, कषाय, इन्द्रिय, निद्रा, स्नेह इनमें अक्षकी स्थापना करो । पहला अक्ष विकथा संचरण करता है अन्य अक्ष वैसे ही स्थिर रहते हैं । इस प्रकार संचार करते हुए प्रथमाक्ष विकथा राजकथा तक जाकर लौटकर जब प्रारम्भमें आता है तब दूसरा अक्ष कषाय क्रोधका स्थान मान ले लेता है । उस दूसरे अक्ष मानके स्थिर रहते हुए प्रथम अक्ष विकथा पूर्ववत् संचार करता हुआ राजकथा तक जाकर लौटकर जब प्रारम्भमें आता है तब दूसरे अक्ष मानका स्थान माया ले लेता है । उस माया कषायके तदवस्थ रहते हुए प्रथम अक्ष विकथा पूर्ववत् संचार करता हुआ राजकथा तक जाकर लौटकर पुनः प्रारम्भमें आता है तब दूसरे अक्ष मायाका स्थान लोभ लेता है । उस कषाय लोभके स्थिर रहते हुए पहला अक्ष विकथा वसी प्रकार संचार करते हुए अन्तको प्राप्त होता है । तब पहला और दूसरा दोनों ही अक्ष अर्थात् विकथा

१५ १. कं हिमसां । २. क स्ववृत्तिय स्यां । ३. मं मागळो ।

पोद्बुवबागळु बुद्धितीयप्रमादात् स्वद्वितीयस्थानबोळ 'संचार सुनु भी क्रमाविवं प्रथमद्वितीयाक्षगळ
तंतम् पद्यंत प्राप्तिनिवृत्तिगळवं तृतीयप्रमादाक्षके स्वतृतीयादिस्थानंगळोळु संचारमरियल्पड्यु ।
सो यक्षसंचारक्रमं मेरौणवं केळगणां विचारिसि प्रवर्तनीयमक्कुं । इत्तिलयक्षमें बुवक्के हंसपवं
संदृष्टियक्कुं ।

अनंतरं नष्टाक्षानयमप्रवर्तनार्थं पेळ्ळपथ ।

सगमाणेहि विभक्ते सेसं लक्खित्तु जाण अक्खपदं ।

लद्धे रूवं पक्खिव सुद्धे अत्ते ण रूवपक्खेवो ॥३१॥

स्वकमानेन विभक्तं शेषं लक्षयित्वा जानीह्यक्षपदं । लब्धे रूपं प्रक्षिप शुद्धेतेन रूपप्रक्षेपः ॥

आबुवोद्बु विवक्षितमप्य प्रमावसंख्येयं प्रथमप्रमादप्रमाणमिव भागिसि निद शेषमक्षस्थान-

स्वस्वपर्यन्तप्राप्तिनिवृत्तिभ्यां तृतीयप्रमादाक्षः स्वतृतीयादिस्थानं गच्छतीति ज्ञातव्यं । अयमक्षसंचारक्रमोऽवस्ता- १०
दुरितरतं विचार्य प्रवर्तनीयः । अक्षस्य संदृष्टिः हंसपदं ॥३०॥ अथ नष्टानयनं प्रदर्शयति—

या विवक्षितप्रमादसंख्या तां प्रथमप्रमादपिण्डप्रमाणेन भक्त्वा शेषमक्षस्थानं भवति । तल्लब्धे रूपं १५
प्रक्षिप्य तत्प्रक्षिप्तयुतं उपरितनद्वितीयप्रमादप्रमाणपिण्डेन भक्त्वा तच्छेषमक्षस्थानं भवति । तल्लब्धे रूपं
प्रक्षिप्य तृतीयप्रमादप्रमाणपिण्डेन भक्त्वा लब्धं शून्यं तथा तत्र तत्र प्रमादानां अवसानस्थाने एव अक्षस्तिष्ठति ।
तल्लब्धे एकरूपप्रक्षेपो न कर्तव्यः । अनौदाहरणमुच्यते—यद्विवक्षितनष्टप्रमादसंख्यामिमां १५ प्रथमप्रमादप्रमाण-

और कषाय अन्तको प्राप्त होकर जब पुनः लौटकर आदिमें आते हैं तब तीसरा अक्ष इन्द्रिय २०
स्पर्शनके स्थानमें रसना हो जाता है । उस अक्ष रसना इन्द्रियके तदवस्थ रहते हुए पहला
और दूसरा अक्ष पूर्वोक्त क्रमसे संचार करते हुए अन्तको प्राप्त होकर लौटकर जब आदिमें
आते हैं तब तीसरे अक्ष रसनाका स्थान प्राण ले लेती है । इस प्रकार, श्रोत्र इन्द्रिय पर्यन्त
अक्ष संचारका क्रम जानकर करना चाहिए । निद्रा और स्नेह एक-एक ही होनेसे उनका अक्ष- २०
संचार नहीं होता । इस प्रकार अक्षसंचारका आश्रय लेकर प्रमादोंका आलाप इस प्रकार
होता है—श्रीकयालापी, क्रोधी, स्पर्शन इन्द्रियके आधीन पहला आलाप है । १। भक्तकयालापी,
क्रोधी, स्पर्शन इन्द्रियके आधीन दूसरा आलाप है । २। राष्ट्रकयालापी, क्रोधी, स्पर्शन इन्द्रियके
आधीन । ३। राजकयालापी, क्रोधी, स्पर्शन इन्द्रियके आधीन । ४। पुनः लौटनेपर श्रीकयालापी,
मानो, स्पर्शनेन्द्रियके आधीन । ५। इत्यादि क्रमसे अक्षसंचार करना चाहिए । इस प्रकार करने- २५
पर स्पर्शन इन्द्रियमें सोलह प्रमादालाप होते हैं । इसी तरह प्रत्येक इन्द्रियके सोलह-सोलह
आलाप होनेसे सब मिलकर अस्सी प्रमादालाप होते हैं ॥४०॥

आगे नष्टको लानेकी विधि कहते हैं—

संख्या रखकर उस संख्यावाले आलापको लानेकी विधिका नाम नष्ट है । उसकी विधि १०
इस प्रकार है—विवक्षित प्रमादकी संख्याको प्रथम प्रमादके पिण्डरूप प्रमाणसे भाग देकर
जो शेष रहे वह अक्षस्थान होता है । उसके लब्धमें एक जोड़कर उसमें ऊपरके दूसरे प्रमाद-
के प्रमाण पिण्डसे भाग देकर जो शेष बचे उतना अक्षस्थान होता है । उसके लब्धमें एक
जोड़कर तीसरे प्रमादके प्रमाणरूप पिण्डसे भाग देनेपर जो शेष बचे उतना अक्षपद जानन्य ।
यदि भाग देनेपर कुछ भी शेष नहीं बचता तो उस-उस प्रमादका अन्त स्थानका अक्ष प्राण

मक्कं । तत्त्वबोधोऽयं रूपं प्रक्षेपिसुबुवंतु प्रक्षेपिसिधुपरितनद्वितीयप्रभावप्रमाणपिडबिदं भागिससुळ-
बडे भागिसिधु शेषमल्लियक्षस्थानमक्कं ।

तत्त्वबोधोऽयं रूपं कृडे तृतीयप्रभावप्रमाणपिडबिदं भागिसुत्तिरलु लब्धं शून्यमावोडे शेषमेय-
क्षस्थानमक्कमेतलानुमल्लिल्लि भागिसि शेषं शून्यमावोडल्लिल्लिय प्रमावंगळबसानस्थानवोडो
५ यक्षं निल्लुकुमा लब्धवोडेरूपक्षेपमं माडलागडु । लब्धमं शून्यमावोडल्लिय शेषमेयक्षस्थानमक्क-
मल्लियु रूपक्षेपं माडलागडु । इल्लियुवाहरगमं तेने :—

आनुवोंतु विवक्षितनष्टप्रमावसंख्येयनिदं १५ प्रथमप्रमावप्रमाणपिडबिदं ४ भागिसिद लब्धं ३
तच्छेषं ३ इवा मूरनेय राष्ट्रकथालापिये बिल्लिगक्षमक्कमे वरिवल्लियक्षमनिदृवंतोडु कळवु
तत्त्वबधमप्य मूरलोऽकरूपमं प्रक्षेपं माडलपडुवुवंतु मोडुत्तिरलवु नाल्लुकुकुमदं मेलण द्वितीयकषाय
१० प्रमावपिडबिदं ४ भागिसुत्तिरलु शेषं शून्यमक्कुमा शून्यमे तत्कषायप्रमावंगळंयमप्य लोभि एंबाला-
पस्थानवोडोक्षसूचकमक्कमे वा शून्यमं बिदृकळवुवु । तत्त्वबधमेकरूपमक्कमवरोऽकरूप क्षेपमं
माडलागडु बल्लिक्क अवं मेलोणद्वियप्रमावपिडबिदं ५ भागिसुवुवंतु भागिसुत्तिरलु लब्धं शून्य-
मक्कमवरोऽकरूपक्षेपकमं माडलागवाशेषमप्येकरूपमा स्पर्शनेद्वियवशागतने ब प्रमावदल्लियक्षमं
सूचिसुगुमितु पविनेदनेय प्रमावराष्ट्रकथालापो लोभी स्पर्शनेद्वियवशागतो निद्रालुः स्नेहवानं ब
१५ प्रमावालापमक्कमे बुवत्थमिती नष्टालापमं साधिसुवु ॥

तबन्तरमालापमं पिडिडु संख्येयं साधिसल्लेडि सुंढण सुप्रमं वेऽवपह ।

पिण्डेन ४ भक्त्वा लब्धं त्रयं ३, शेषमपि त्रयं, इतिराष्ट्रकथायामधोऽस्ति इति तत्राक्षं दत्त्वा दशंयेत् ।
तत्त्वबधमे एकं रूपं प्रक्षिप्य तच्चतुष्के तदुपरितनद्वितीयकषायप्रमावपिण्डेन ४ भक्ते शेषं शून्यमिति तत्कषाय-
प्रमादानामन्त्ये लोभालापस्थाने अक्षं सूचयतीति तत्र लिखेत् । तत्त्वबधमेकरूपं तस्योपरि एकरूपप्रक्षेपो न
२० कर्तव्यः । पुनस्तत्त्वबधमेकरूपे उपरितनेन्द्रियप्रमावपिण्डेन ५ भक्ते लब्धं शून्यं, शेषमेकरूपमिति तत्स्पर्शनेन्द्रिय-
वशागत इति प्रमावोऽक्षं सूचयति । एवं पञ्चदश प्रमावो राष्ट्रकथालापी लोभी स्पर्शनेन्द्रियवशागतो निद्रालुः
स्नेहवानित्यालापो भवतीत्यर्थः । एवमेव नष्टालापं साधयेत् ॥४१॥ अथालापं धृत्वा संख्यां साधयितुमवतन-
सूत्रमाह—

होता है तथा उसके लब्धमें एक नहीं जोड़ना चाहिए । यहाँ उदाहरण कहते हैं—जैसे
२५ विवक्षित नष्ट प्रमावकी संख्या १५ है । प्रथम विकथा प्रमावके प्रमाणरूप पिण्ड ४ से उसमें
भाग देनेपर लब्ध तीन आया, शेष भी तीन ही रहा । तीसरी विकथा राष्ट्रकथामें अक्ष है
अतः उसमें अक्ष देकर दिखलाना चाहिए । उसके लब्ध तीनमें एक जोड़कर चारमें उससे
ऊपरके दूसरे प्रमाव कषायके पिण्डके प्रमाण चारसे भाग देनेपर शून्य शेष रहता है । इसलिये
कषाय प्रमावके अन्तिम लोभके आलाप स्थानमें अक्ष सूचित होता है उसे लिख लेवे । उसका
३० लब्ध एक है उसमें एक नहीं जोड़ना चाहिए । उसमें ऊपरके इन्द्रिय प्रमावके पिण्डप्रमाण
पाँचसे भाग देनेपर लब्ध तो शून्य है । शेष रहता है एक । अतः स्पर्शन इन्द्रियके आधीन यह
प्रमाव अक्षको सूचित करता है । इस प्रकार पन्द्रहवाँ प्रमाव आलाप राष्ट्रकथालापी, लोभी,
स्पर्शन इन्द्रियके आधीन, निद्रालु, स्नेहवान् होता है । इसी प्रकार नष्ट आलापको साधना
चाहिए ॥४१॥

३५ आगे आलापको रखकर उसकी संख्या लानेके लिए आगेका सूत्र कहते हैं—

१. मागुत्ति ।

संश्लेषणं स्वं उदरीदो संमुञ्चितु समाम्णे ।

अवगिञ्ज अर्णकिदयं कुञ्जा एमेव सव्वत्थ ॥४२॥

संस्थाप्यल्पमुपरितः संगुण्य स्वकमाने । अपनीयानंकितकं कुट्टयविषमेषु सर्वत्र ॥ मोक्ष-
लोळनेवरोमो बु रूपमं संस्थापिसि उपरितनेन्द्रियप्रमादसंख्येयिषं गुणियिसियलियनंकितस्थानंगळ
संख्येयं कळ्ठेबु मत्ते शेषमं सव्वन्तराधस्तनकषायप्रमादपिण्डसंख्येयिषं गुणियिसि भेल्लियुमनंकितस्था- ५
नंगळं कळ्ठेबु शेषमं मत्ते तदनंतराधस्तन विकषायप्रमादपिण्डसंख्येयिषं गुणियिसियलियुमनंकित-
स्थानंगळं कळ्ठेबुळिब शेषमक्षाकितप्रमादालापसंख्येयक्कुमितु सर्वत्र गुणशीलाविगळ्ठेबुमुद्दिष्टा-
नयनक्रममारियल्पङ्गु मिल्लियुमुवाहरणमं तेने ।

मोक्षलोळो बु रूपमं संस्थापिसियुपरितनेन्द्रियप्रमादपिण्डसंख्येयिषं गुणियिसि या लब्धराशि-
यंबरोळ् ५ पविनेद्वन्युद्दिष्टमं विषाक्षिसिबवक्के रसनघ्राणचक्षु भोत्रंगळनंकितंगळपुर्वरिदं १०
नानालकं कळ्ठुळिबो बु रूपमं १ तदनंतराधस्तनकषायप्रमादपिण्डसंख्येयिषं ४ नात्करिदं गुण-
यिसि लब्धराशियोळ् ४ नात्करोळ् अनंकितंगळल्लि क्षुण्यमप्युर्वरिदं तळ्ठुण्यमं कळ्ठेबोडराशिगे
विकृतिसंभविसवप्युर्वरिबा नात्केयक्कुमाराशिषं तदनंतराधस्तनविकषायप्रमादपिण्डसंख्येयि ४
नात्करिदं गुणियिसिबोडे १६ पविनारप्युमल्लियुमनंकितमो बोदं कळ्ठेबुळिब संख्येयबक्षाकित-

प्रथमं तावदेकरूपं संस्थाप्य उपरितनेन्द्रियप्रमादसंख्यया गुणयित्वा अत्रानङ्कितस्थानानां संस्थापयनीय १५
पुनः शेषं तदनन्तराधस्तनकषायप्रमादपिण्डसंख्यया गुणयित्वा तत्राप्यनङ्कितस्थानान्पयनीय शेषं पुनस्तदवन्तरा-
धस्तनविकषायप्रमादपिण्डसंख्यया गुणयित्वा तत्राप्यनङ्कितस्थानान्पयनीय शेषमक्षाङ्कितप्रमादालापसंख्या भवति ।
एवं सर्वत्र गुणशीलादिष्वपि उद्दिष्टाननक्रमो ज्ञातव्यः । अत्राप्युदाहरण प्रदस्यते—प्रथममेकरूपं संस्थाप्य
उपरितनेन्द्रियप्रमादसंख्यया पञ्चकेन गुणयित्वा तल्लब्धराशौ पञ्चात्मके ५ पञ्चशोद्दिष्टस्य विवक्षया, रसनघ्रा-
णचक्षु भोत्राप्यनङ्कितस्थानानीति चतुरोऽपनीय शेषमेकरूपं १ तदनन्तराधस्तनकषायसंख्यया ४ चतुर्भिर्गुणयित्वा २०
तल्लब्धराशौ ४ चतुरात्मके अनङ्कितस्थानमत्र किमपि नास्ति इति क्षुण्येऽपनीते राशेरविकृतिसंभवाच्चत्वार
एव तस्मिन् राशौ पुनस्तदनन्तराधस्तनविकषायसंख्यया ४ चतुर्भिर्गुणिते १६ षोडश । अत्राप्यनङ्कितस्थाने

पहले एकका अंक स्थापित करके ऊपरके इन्द्रिय प्रमादकी संख्यासे गुणा करके उसमें
अनंकित स्थानोंकी संख्याको घटाकर जो शेष रहे उसमें पुनः उसके नीचेके कषाय प्रमादके
पिण्डकी संख्यासे गुणा करके उसमें-से भी अनंकित स्थानोंको घटाकर जो शेष रहे, उसमें २५
पुनः उससे नीचेके विकषाय प्रमादकी पिण्ड संख्यासे गुणा करके उसमें-से भी अनंकित स्थानों
को घटाकर जो शेष रहे वतनी प्रमादके आलापकी संख्या होती है । इसी तरह सर्वत्र गुण-
शील आदिमें भी उद्दिष्ट लानेका क्रम जानना । यहाँ भी उदाहरण देते हैं—पहले एक अंक
स्थापित करके ऊपरके इन्द्रिय प्रमादकी संख्या पाँचसे गुणा करके लब्ध राशि पाँचमें अनंकित
घटा देना चाहिए । तो ऊपरके पन्द्रहवें प्रमादालापमें केवल एक स्पर्शन इन्द्रिय अंकित है । ३०
अतः रसना, घ्राण, चक्षु, भोत्र अनंकित होनेसे चार घटानेपर शेष एक रहता है । उस एकको
उससे नीचेके प्रमाद कषायकी संख्या चारसे गुणा करके लब्ध राशि चारमें क्योंकि आलापमें
लोभकषाय शूहीत है इसलिए अनंकित स्थान कुल भी न होनेसे क्षुण्य घटानेपर अर्थात् कुल
भी न घटानेपर राशिमें कमी न होनेसे चार ही रहे । उस राशिमें पुनः उससे नीचेके प्रमाद

प्रमादक्यालापी राष्ट्रकथालापी लोभी स्वर्गनेन्द्रियवज्ञगती निद्रालुः स्नेहवान्बोधालापद संख्या-
प्रमाणमककु १५ मितेत्लेडेयोळमिपांगितिव मक्षं धृत्वा संख्यानयनमुद्दिष्टं सर्वसंख्येयं साधिसुबुदु ॥
तद्वन्तरं नष्टोद्दिष्टगन्ते गूढयन्त्रस्वरूपसं तोरिवपर—

इगिवितिचपणखपणदसपण्णरसं खवीसतालसद्धी य ।

संठविय पमदटाणे णट्टुद्दिष्टं च जाण तिङ्गाणे ॥४३॥

(४३ तमगाथा न विद्यते मूलप्रती)

एकस्मिन्नपनीते शेषं पञ्चदश राष्ट्रकथालापी लोभी स्वर्गनेन्द्रियवज्ञगतः निद्रालुः स्नेहवान् इत्यक्षाङ्कितप्रमादा-
लापस्य संख्या भवति । एवं सर्वत्रापि अर्धं धृत्वा संख्यानयनमुद्दिष्टं सर्वत्र साधयेत् ॥४२॥ अथ प्रथमप्रस्ताराक्ष-
संचारमाश्रित्य नष्टोद्दिष्टयोगगूढयन्त्रस्वरूपमाह—

- १० एकस्मिन्नपनीते शेषं पञ्चदश राष्ट्रकथालापी लोभी स्वर्गनेन्द्रियवज्ञगतः निद्रालुः स्नेहवान् इत्यक्षाङ्कितप्रमादा-
लापस्य संख्या भवति । एवं सर्वत्रापि अर्धं धृत्वा संख्यानयनमुद्दिष्टं सर्वत्र साधयेत् ॥४२॥ अथ प्रथमप्रस्ताराक्ष-
संचारमाश्रित्य नष्टोद्दिष्टयोगगूढयन्त्रस्वरूपमाह—
नष्टोद्दिष्टयोगयन्त्रमिदं—स्व १, र २, घ्रा ३, च ४, ओ ५,
क्रोध० मा ५, मा १०, लो १५,
स्त्री०, म २०, रा ४०, अ ६०,

- प्रमादस्थानेषु इन्द्रियाणा पञ्चसु कोष्ठेषु यथासंख्यं एकद्वित्रिचतुःपञ्चाङ्कान् संख्याप्य तथा कथायाणां
चतुर्वु कोष्ठेषु यथासंख्यं ण्यपञ्चदशपञ्चदशाङ्कान् संख्याप्य तथा विकथानां चतुर्वु कोष्ठेषु यथासंख्यं ण्य-
१५ विधित्वस्वर्गेशात्पष्टयङ्कान् संख्याप्य निद्रान्नेहयोद्दिष्टत्त्रित्वाद्यभावेन [न] तद्वत्तुक्तं आलापानां संख्या-
बहुत्वं संभवतीति तेषु त्रिस्थानेष्वेव स्थापिताङ्केषु नष्टमुद्दिष्टं च जामीहि । तत्र नष्टं यथा—पञ्चत्रिंशत्तमः
आत्म्यः क्रोदुग् ? इति प्रश्ने इन्द्रियकथायविकथानां यद्यत्कोष्ठमताङ्कगुण्येषु मिलितेषु सा संख्या स्यात्

- विकथाकी संख्या चारसे गुणा करनेपर सोलह (१६) होते हैं । यहाँ भी अनंकित स्थान एक
है क्योंकि पन्द्रहवें आलापमें राष्ट्रकथा अंकित है अतः एक घटा देनेपर शेष पन्द्रह रहते हैं ।
२० यही 'राष्ट्रकथालापी, लोभी, स्वर्गनेन्द्रियके आधीन, निद्रालु, स्नेहवान्' इस इष्ट प्रमादके
आलापकी संख्याका प्रमाण है । इसी प्रकार सर्वत्र अक्ष रखकर संख्या निकालनेको उद्दिष्ट
कहते हैं । उसकी साधना करनी चाहिए ॥४२॥

- आगे प्रथम प्रस्तारके अक्षसंचारको लेकर नष्ट-उद्दिष्टके गूढ यन्त्रका स्वरूप कहते हैं—
प्रमादके स्थानोंमें इन्द्रियोंके पाँच कोठोंमें क्रमसे एक, दो, तीन, चार और पाँचके अंक
२५ स्थापित करके, तथा कथायके चार कोठोंमें क्रमसे शून्य, पाँच, दस, पन्द्रहके अंकोको स्थापित
करके तथा विकथाके चार कोठोंमें क्रमसे शून्य, बीस, चालीस और साठके अंक स्थापित
करो । निद्रा और स्नेहके दो-तीन आदि भेद न होनेसे उनके कारण आलापोंकी संख्यामें
वृद्धि नहीं होती । इसलिए तीन ही स्थानोंमें अंक स्थापित करके नष्ट और उद्दिष्ट जाना जाता
है । उक्त क्रमसे अंक स्थापित करनेपर नष्ट और उद्दिष्टका यन्त्र इस प्रकार होता है—

- ३० स्व. १ र २ घ्रा ३ च ४ ओ ५
क्रोध० मा ५ मा १० लो १५
स्त्री० अ २० रा ४० अ ६०

- पहले नष्टको खीजिए—पैंतीसवाँ आलाप कौन-सा है ? ऐसा प्रश्न होनेपर इन्द्रिय
कथाय और विकथाके जिस-जिस कोठेमें स्थित अंक और शून्यको जोड़नेपर वह संख्या
३५ आती है उस-उस कोठेमें स्थित प्रमादोंमें स्नेह और निद्राको प्रारम्भमें रखनेपर स्नेही, निद्रालु,
श्रोत्रेन्द्रियके अधीन, मायावी, भक्तकथालापी ये पूछा हुआ आलाप होता है । तथा इकसठवाँ

इगिवित्तिसंखषडवारं खसोलरामदुदाल चउसद्वि ।
संढविय पमदठाने णट्टुहिदुं जाण तिदुापे ॥४४॥

एकद्विअिअकुःअकतुःअवाअखोअररगगद्वारिअककुःअडि संख्याय च प्रमादस्थाने
नष्टोद्विष्टे च क्विद्वि अित्याने ॥

ए० , र १६, द्रा ३२, च ४८, ओ० ६४
क्रो० . मा ४, मा ८, लो १२
स्त्री १, भ २, रा ३, अ ४,

५

तत्तत्कोष्णतप्रमादेषु स्नेहनिद्रान्यामप्र उष्णचित्तेषु स्नेही निद्रालुः शीनेन्द्रियवशागतो मयायी भक्तकथा-
लापीति पृष्ठात्लापः स्यात् ॥ तथा एकषष्टितम आलाप कीदृग् ? इति प्रश्ने अत्रापीन्द्रियकषायविकथाना
यत्तत्कोष्णताद्भ्रुव्यान्वेषु मिलितेषु सा संख्या [स्यात्] तत्तत्कोष्णतप्रमादेषु प्राग्बहुचरितेषु स्नेही निद्रालुः १०
स्पर्शनेन्द्रियवशागतः क्रोधी अवविपालकथालापीति तत्पृष्ठात्लापः स्यात् । एवमन्यालापप्रश्नेऽपि विशेष ।
उद्दिष्टं तु स्नेही निद्रालु स्पर्शनेन्द्रियवशागतो मान्नी राष्ट्रकथालापीत्यालापः कतिथः ? इति प्रश्ने स्नेहनिद्राव-
जिततत्तत्कोष्णतैकपञ्चवत्वारिण्यदञ्जेषु मिलितेषु या संख्या षट्चत्वारिण्यमायते स पृष्ठात्लापस्त्वतिथो भवति ।
तथा स्नेही निद्रालु चक्षुरिन्द्रियवशागतो लोभी भक्तकथालापीत्यालापः कतिथः ? इति प्रश्ने तत्तत्कोष्णतचतु-
पञ्चदशविंशत्यञ्जेषु मिलितेषु या संख्या एकात्रचत्वारिण्यत् सपद्यते स पृष्ठात्लापस्त्वतिथो भवति । एवमन्यालापेऽपि १५
पृष्ठे कर्तव्यं ॥४३॥ अथ द्वितीयप्रस्तारापेऽपि नष्टोद्विष्टयोर्गूढयन्त्रमाह—

स्त्री १, भ २, रा ३, अ ४,
क्रो० , मा ४, मा ८, लो १२,
ए० , र १६, द्रा ३२, च ४८, ओ० ६४

आलाप कौन-सा है ? ऐसा पूछनेपर, यहाँ भी इन्द्रिय, कषाय और विकथाके जिस-जिस २०
कोठेमें स्थापित अंको और शून्योंको जोड़नेपर वह संख्या आती है उस-उस कोठेके प्रमादों-
को पहलेकी तरह उच्चारित करनेपर स्नेही, निद्रालु, स्पर्शन इन्द्रियके अधीन, क्रोधी, अर्धनि-
पालकथालापी यह पूछा हुआ आलाप है । अर्थात् इकसठवाँ आलाप है । इसी तरह अन्य
आलाप सम्बन्धी प्रश्नमें भी करना चाहिए । अब उद्दिष्टको लीजिए—स्नेही, निद्रालु, स्पर्शन
इन्द्रियके अधीन, मान्नी, राष्ट्रकथालापी इस आलापकी संख्या कितनी है ? ऐसा प्रश्न होनेपर २५
स्नेह और निद्राको छोड़कर उस-उस प्रमादके कोठोंमें स्थापित एक, पाँच और चालीस अंकों-
को जोड़नेपर जो छियालीस संख्या होती है, पूछा गया आलाप उतनी ही संख्यावाला
होता है । तथा स्नेही, निद्रालु, चक्षु इन्द्रियके अधीन, लोभी, भक्तकथालापी यह आलाप
किस संख्याका है ? ऐसा प्रश्न होनेपर उस-उस प्रमादके कोठेमें स्थापित चार, पन्द्रह, बीस
अंकोंको जोड़नेपर जो संख्या उनतालीस आती है, पूछा हुआ आलाप उतनी ही संख्याका है । ३०
इसी प्रकार अन्य आलापोंके पूछनेपर भी करना चाहिए ॥४३॥

अतो दूसरे प्रस्तारकी अपेक्षा नष्ट-उद्दिष्टका गूढ यन्त्र बतलाते हैं—

प्रमादके स्थानोंमें विकथा प्रमादके चार कोठोंमें क्रमसे एक, दो, तीन, चार अंकोंको
स्थापित करो । तथा कषाय प्रमादके चार कोठोंमें क्रमसे शून्य, चार, आठ, बारहका अंक
स्थापित करो । तथा इन्द्रिय प्रमादके पाँच कोठोंमें क्रमसे शून्य, सोलह, बत्तीस, अड़तालीस, ३५

विकथाप्रमादवगळ नाल्कु' कोष्ठगळोळं यथासंख्येयिदमोडुनेरडं भूषं नाल्कु मंकंगळप्पु । कथायप्रमादवगळ नाल्कु' कोष्ठगळोळं यथासंख्येयिदं शून्यसु नाल्कुमं डु पन्नेरडुमंकंगळवकुं । इन्द्रिय प्रमादवगळोळु' कोष्ठगळोळं यथासंख्येयिदं शून्यसु पविनाइ' भूवत्तेरडु नाल्कुत्तुमत्तवत्तनाल्कुमंकंगळप्पु विल्लि पविनेवनेय प्रमादावापमेतप्पुवक्कुमे' बोडे राष्ट्रकथाविकथालापवत्तिलिय भूरंकमुमं लोभकथायकोष्ठगतांकंगळप्प पत्तेरडुमं कूडिबोड पविनेवनेय तत्तप्रमादावालापं राष्ट्रकथालापो लोभी स्पर्शनेन्द्रियवशगतो निद्रालुः स्नेहवाने'भुवक्कु' ॥

मत्तं भूवत्तनेय विवक्षितप्रमादमेतप्पुवक्कुमे' वडे भक्तकथाप्रमादकोष्ठगतमप्परडंकमुमं लोभकथायप्रमादकोष्ठगतमप्प पन्नेरडंकंगळुमं कूडित्तरळ पविनाल्कुमं रसनैन्द्रियप्रमादकोष्ठगतमप्प पविनाएमंकंगळं कूडित्तरळ ३० भूवत्तनेय प्रमादावालापं । भक्तकथालापो लोभी रसनैन्द्रियवशगतो १० निद्रालुः स्नेहवाने'वक्कुमिति अय्वनेयवुमं विवक्षितको'डु विकथालापवत्तिलिय ओ'डुमं कथाया-लापवत्तिलिय नाल्कुमं कूडिदेव्वक्कुमे'वनेय प्रमादावालापं स्त्रीकथालापो मानी स्पर्शनेन्द्रियवशगतो निद्रालुः स्नेहवाने'भुवक्कुमिति नष्टप्रमादसंख्येयं भूषं स्वानंगळोळगण कोष्ठगतसंख्येयं समानमप्पंतु भौडि तत्कोष्ठगतालापमे नष्टप्रमादमक्कुमे'वु निश्चेसुवुडु । मत्तमुद्दिष्टकामिते तत्तप्रमादकोष्ठस्थिता-

- प्रमादस्थानेषु विकथाप्रमादानां चतुर्षु कोष्ठेषु यथासंख्यं एकद्वित्रिचतुरङ्गान् संस्थाप्य, तथा कथाय-
- १५ प्रमादाना चतुर्षु कोष्ठेषु यथासंख्यं शून्यचतुरष्टावशाङ्गान् संस्थाप्य तथा इन्द्रियप्रमादाना पञ्चसु कोष्ठेषु यथासंख्यं शून्यपौड्याद्वात्रिंशदष्टचत्वारिंशच्चतुःपष्ट्यङ्गान् संस्थाप्य पूर्वोक्ताद्येतोस्तेषु त्रिस्थानेष्वेवं स्थापिताङ्केषु नष्टपृष्टिं च जानीहि । तत्र नष्टं यथा—पञ्चदश आलापः कीदृशः ? इति प्रश्ने विकथाकथायैन्द्रियाणां यत्-स्कोष्ठगतान्शून्येषु मिलितेषु तत्संख्या (स्यात्) तत्तत्कोष्ठगतप्रमादसंधाने राष्ट्रकथालापो लोभी स्पर्शनेन्द्रिय-वशगतो निद्रालुः स्नेहवानिति तमालापं वदेत् । तथा त्रिंशत्तमः कीदृशः ? इति प्रश्ने विकथाकथायैन्द्रियाणा
- २० यदकोष्ठगतान्शून्येषु मिलितेषु तत्संख्या स्यात् तत्तत्कोष्ठगतप्रमादसंधाने भक्तकथालापो लोभी रसनैन्द्रियवशगतो निद्रालुः स्नेहवानिति तमालापं वदेत् । अयोद्विष्टं तु स्त्रीकथालापो मानी ध्राणैन्द्रियवशगतो निद्रालुः स्नेहवान् इत्यालापः कतिपः ? इति प्रश्ने तत्तत्प्रमादकोष्ठगतेष्वेकचतुर्द्वित्रिंशदङ्केषु मिलितेषु या संख्या सप्तत्रिंशज्जायते

और चौसठके अंक स्थापित करो । पूर्वोक्त हेतुसे इन तीन ही स्थानोंमें अंक स्थापित करके नष्ट और उद्दिष्ट जानना चाहिए ।

- २५
- | | | | |
|---------|--------|----------|-----------------|
| श्री १, | भ. २, | रा. ३, | अ. ४, |
| श्रो०, | मा. ४, | मा. ८, | लो. १२, |
| स्प०, | र. १६, | ब्रा ३२, | च. ४८, श्रो. ६४ |

- नष्टका उदाहरण इस प्रकार है—पन्द्रहवाँ आलाप कौन है ऐसा प्रश्न होनेपर विकथा, कथाय, इन्द्रियोंके जिस-जिस कोठोंमें स्थित अंकों और शून्योंको जोड़ने पर वह संख्या आती १० है उस-उस कोष्ठगत प्रमादका अनुसंधान करने पर राष्ट्रकथालापो, लोभी, स्पर्शन इन्द्रियके अधीन, निद्रालु, स्नेहवान् यह पन्द्रहवाँ आलाप बोलना चाहिए । तथा तीसवाँ आलाप कौन है ? ऐसा प्रश्न होनेपर विकथा, कथाय और इन्द्रियके जिस-जिस कोठोंमें स्थित अंकों और शून्योंको जोड़नेपर वह संख्या आती है उन कोष्ठगत प्रमादोंको मिलाने पर भक्तकथालापो, लोभी, रसना इन्द्रियके अधीन, निद्रालु, स्नेहवान्, यह आलाप कहना चाहिए । अब उद्दिष्टको ३५ लीजिए—श्रीकथालापो, मानी, ध्राण इन्द्रियके अधीन, निद्रालु, स्नेहवान्, यह आलाप कितनी

१. अ कूडिबोडेवक्कु । २. अ कूडि ।

अंशं कृषि इत्यक्षरैरभिसिद्धेयवैतु वैज्जुद्वयेते—भक्तकथालापी लोभी स्वर्णेश्वरवशागतो निद्रालुः स्नेहवासे कृषि-विशेषकथास्यैव बोध सत्सत्कोष्ठगतान्कण्टिकरुं पदिनाकम् कडल ३० भवस्तनव-
 बे हु पेञ्जुवु मत्तभवनिपालकवासापो लोभी चतुरिन्द्रियवशागतो निद्रालुः स्नेहवासे विद्वितितनेया-
 लापमे बोधे सत्सत्कोष्ठगतान्कण्टिक नाल्कं पन्नेरुं नाल्कसं दुमं कृषि इत्यक्षरैरभिसिद्धेयवैतु पेञ्जुवो
 प्रकारमे सञ्चत्र व्यापकमागणिरुहु ॥

इतु मूलोत्तरोत्तरप्रभावेयन्त्रे यथासंभवमागि संख्यावि पंचप्रकारनिरूपणं माडि प्रमाद-
 संख्याविशेषमनरियरूपद्वयुवमर्भे तेने विकथेगळिप्यत्तम्बु २५, कथावंगळिप्यत्तम्बु २५, इन्द्रियगळु ६,
 निद्रेगळु ५, स्नेहबोहगळेरुभि वैल्लमनडरि गुणियसिद्धोडे ३७५०० प्रभावंगळपुत्रुमिल्लियुं

तमाकारं ततिथं ब्रूयात् । तथा अवनिपालकवालापी लोभी चतुरिन्द्रियवशागतो निद्रालुः स्नेहवान् इत्यालापः
 कतिव ? इति प्रश्ने तत्प्रमादकोष्ठगतचतुर्दशविधावृत्तवारिशावच्छेषु मिलितेषु या संख्या चतुर्विधः स्यात् तमा- १०
 लार्पं ततिथं ब्रूयात्, एवमन्यालापे पृष्टेऽपि कुर्यात् । एवं मूलोत्तरोत्तरप्रमादानां यथासंभवं संख्याविपञ्चप्रकारान्
 निरूप्य इदानीमपरं प्रमादसंख्याविशेषं ज्ञापयति । तद्यथा—स्त्रीकथा बर्षकथा भोजनकथा राजकथा चोरकथा
 वैरकथा परपाखण्डकथा देशकथा भाषाकथा गुणबन्धकथा वैबीकथा निष्ठुरकथा परपैशुन्यकथा कन्दर्पकथा
 देशकालानुचितकथा भण्डकथा मूर्खकथा आत्मप्रशंसाकथा परपरिवादकथा परजुगुप्साकथा परपीडाकथा
 कलहकथा परिग्रहकथा कृपाधारम्भकथा संगीतवाद्यकथा चेति विकथा पञ्चविधति । २५ । षोडशकथाय- १५
 नवनेकथायमेवेन कथायाः पञ्चविधतिः २५ । स्वर्णरसनप्राणवधुःश्रोत्रमनोनामानि इन्द्रियाणि षट् ६ ।
 स्थानगृदि निद्रानिद्रा प्रचलाप्रचला निद्रा प्रचला चेति निद्राः पञ्च ५ । स्नेहो मोहश्चेति द्वौ २ । एतेषु
 उपरितनमञ्जेषु एकैकस्मिन् अवस्तनमञ्जाः, अवस्तनमञ्जेषु एकैकस्मिन्परितनमञ्जाश्च सर्वे मिलन्तीति

संख्यावाला है ? ऐसा प्रश्न होनेपर उस-उस प्रमाद कोठोंमें स्थित एक, चार और बत्तीस
 अंकोंको जोड़नेपर जो सैतीस संख्या होती है उस आलापको उसी संख्यावाला कहना २०
 चाहिए । तथा अवनिपालकवालापी, लोभी, चक्षु इन्द्रियके अधीन, निद्रालु, स्नेहवान्, यह
 आलाप कितनी संख्यावाला है ? ऐसा प्रश्न होनेपर उस-उस प्रमादके कोठोंके अंक चार,
 बारह, अड़तालीसको जोड़ने पर जो चौसठ संख्या आती है, उस आलापको उतनी ही संख्या-
 वाला कहना चाहिए । इसी प्रकार अन्य आलापोंके विषयमें पछने पर भी करना चाहिए ।

इस प्रकार मूल और उत्तर प्रमादोंके यथासम्भव संख्या आदि पाँच प्रकारोंको २५
 कहकर अब प्रमादोंकी अन्य विशेष संख्या बतलाते हैं । जो इस प्रकार है—स्त्रीकथा, अर्थकथा,
 भोजनकथा, राजकथा, चोरकथा, वैरकथा, परपाखण्डकथा, देशकथा, भाषाकथा, गुणबन्ध-
 कथा, वैबीकथा, निष्ठुरकथा, परपैशुन्यकथा, कन्दर्पकथा, वैशकालानुचितकथा, भण्डकथा,
 मूर्खकथा, आत्मप्रशंसाकथा, परपरिवाद कथा, परजुगुप्साकथा, परपीडाकथा, परिग्रहकथा, ३०
 कृपादि आरम्भकथा, संगीतवाद्यकथा ये २५ विकथा हैं । सोलह कथाय और नौ लोकथायोंके
 भेदसे पच्चीस कथाय हैं । स्वर्ण, रसना, प्राण, चक्षु, श्रोत्र और मन ये छह इन्द्रियाँ हैं ।
 स्थानगृदि, निद्रानिद्रा, प्रचलाप्रचला, निद्रा, प्रचला ये पाँच निद्रा हैं । स्नेह और मोह ये दो
 हैं । इन ऊपरके अंगोंमेंसे एक-एकमें नीचेके अंग और नीचेके अंगोंमेंसे एक-एकमें ऊपरके

१. मं अमितितेनव । २. मं दिदितितेनवा । ३. मं दुं पन्नेरुं पं । ४. म ३० नेयवहु ।
 ५. मं भिवेल्क । १५

निम्न्यादृष्ट्यावि प्रभक्तत्वसानमाव गुणस्थानावि त्रिंशतिप्ररूपणेगळोळं बंधहेतुर्वदिवमे यथासंभव-
मसि संख्याप्रस्तारावि यं प्रकारप्ररूपणमनागमाविरोधमागियोजिसुविशेषविधानमुमुदे वरिबुहु ॥

अन्तरप्रमत्तगुणस्थानस्वरूपनिरूपणार्थं मागि पेळ्ळपव ।

संज्वलणणोकसायाणुदओ मंदो जदा तदा होदि ।

५

अपमत्तगुणो तेण य अपमत्तो संजदो होदि ॥४५॥

संज्वलनभोकवायाणामुदयो मंदो यदा तदा भवति । अपमत्तगुणस्तेन चाप्रमत्तः संयतो
भवति ॥

संज्वलनकषायनोकजायंगळुवर्यं मंदमागि प्रमादजननशक्तिरहितमप्युवावागळोळ्मे यक्कु-
मागळु प्रमत्तसंयमपरिणाममप्य गुणस्थानमक्कुमुदु कारणविदमा गुणदोळ्कूडिव जीवमप्रमत्त
१० संयतनक्कु ।

तदनंतरं स्वस्थानाप्रमत्तस्वरूपनिर्द्वंशास्थंमागिवं पेळ्ळपव—

णट्टासेसपमादा वयगुणसीलोलिमंडियो णाणी ।

अणुवसमओ अखवगो ज्ञाणणिणीणो हु अपमत्तो ॥४६॥

नट्टाशेषप्रमादो व्रतगुणशीलाबलिमंडितो ज्ञानी । अनुपशमकोऽपको ध्याननिरीनः खल्वऽ

१५ प्रमत्तः ॥

परस्पर गुणितेषु पञ्चशताधिकमतिव्रितसहस्रप्रमिताः तत्प्रमादा भवन्ति ३७५०० । एतेऽपि निम्न्यादृष्ट्यादिप्रमत्त-
संयतगुणस्थानावसानवर्तिव्रितप्ररूपणानु यथासंभव बन्धहेतुत्वेन संभवन्तः संख्यादिपञ्चप्रकारैः आगमाविरोधेन
योजनीयाः ॥४४॥ अथाप्रमत्तगुणस्थानस्वरूपं प्ररूपयति—

यदा—यस्मिन् काले संज्वलनां क्रोधमानमागलोभानां चतुर्णां, नोकषायाणां हास्यादीनां नवाना च
२० यथासंभव उदय—फलदानपरिणामः, मन्द—प्रमादजननशक्तिरहितो भवति, तदा—तस्मिन् काले अन्तर्मुहूर्तपर्यन्तं
जीवस्य अप्रमत्तगुणः—अप्रमत्तगुणस्थान भवेत् । तेन कारणेन तद्गुणयुतः सत्य सकलसंयमो अप्रमत्तः—अप्रमत्त-
संयतो भवति । च शब्दः बध्दयमाणगुणयुक्तश्च भवतीति समुक्त्वायर्थः । पूर्णार्थो वा ॥४५॥ स्वस्थानाप्रमत्तः
सातिशयाप्रमत्तश्चेति द्वौ भेदौ । तत्र स्वस्थानाप्रमत्तसंयतस्वरूपं निरूपयति—

भंग मिलते हैं । सबको परस्परमें गुणा करने पर सैतीस हजार पाँचसौ ३७५०० प्रमादके भेद
२५ होते हैं । ये भी मिथ्यादृष्टिसे लेकर प्रमत्तसंयत गुणस्थान पयन्त रहनेवाली बीस प्ररूपणाओंमें
यथायोग्य बन्धके कारण हांते हैं अतः संख्या आदि पाँच प्रकारोंसे आगमका विरोध न हो
इस प्रकारसे उनका योजना करनी चाहिए ॥४४॥

आगे अप्रमत्त गुणस्थानका स्वरूप कहते हैं—

यदा अर्थात् जिस कालमें संज्वलन क्रोध मान माया लोभ चार कषायोंका और हास्य
३० आदि नौ नोकषायोंका यथासम्भव उदय अर्थात् फल देने रूप परिणाम मन्द अर्थात् प्रमादको
व्यपन्न करनेकी शक्तिसे रहित होता है, तदा अर्थात् उस कालमें एक अन्तर्मुहूर्तके लिए जीवके
अप्रमत्त गुणस्थान होता है । इस कारणसे अप्रमत्त गुणसे युक्त संयत अर्थात् सकलसंयमी
अप्रमत्त संयत होता है । 'च' शब्दसे आगे कहे जानेवाले गुणोंसे भी संयुक्त होता है ॥४५॥

अप्रमत्त संयतके दो भेद हैं—स्वस्थानाप्रमत्त और सातिशय अप्रमत्त । उनमेंसे
३५ स्वस्थानाप्रमत्तका स्वरूप कहते हैं—

मष्टाक्षेपप्रमादं ब्रह्मगुणशीलावलिमंजितं सम्यग्ज्ञानमेपयुक्तं धर्मध्याननिनीनमानसनुम-
प्रबलसंयतनुमं नेवरमुपशमभेष्यारोह्याभिसुखनुमानियं क्षपकभेष्यारोह्याभिसुखनुमागियं दत्त-
सम्पत्तं नेवरं स्वस्थानाप्रमत्तं कु निर्वृत्तिसत्त्वपटं । इल्लि ज्ञानिमे को विरोधगदिदं सम्यग्दर्शन-
चारित्र्यमळते सम्यग्ज्ञानककुमुं मोक्षहेतुत्वं सूचितमावुबु ॥

तदनन्तरं सातिश्याप्रमत्तस्वरूपनिरूपणार्थमिवं पेळ्बपच ।

इगिवीसमोहस्ववणुवसमणामित्ताणि तिकरणाणि तर्हि ।

पढमं अधापमत्तं करणं तु करेदि अपमत्तो ॥४७॥

एकविज्ञातिमोहक्षपणोपशमननिमित्तानि त्रिकरणानि तेषु । प्रथममधःप्रवृत्तकरणं तु
करोत्यप्रमत्तः ॥

एवल्लि विशेषकपनमुंउदे ते बोडे प्रतिसमयमनंतगुणविशुद्धिवृद्धियिदं वर्द्धमानं वेदक-
सम्यग्दृष्टियुगप्रमत्तसंयतं मोदलोळनंतानुबंधिकवायवतुष्टधमं करणत्रयपूर्वकं द्वादशकपाय-
नवनोकपायस्वरूपमपंतु संक्रमविधानेदि विसंयोजिसि बळिबकमंतम्भूर्त्तकालं विश्रामिसि मत्तयं
(येन परिणामेन दर्शनचारित्र्यमोहोपशमनादित्विवक्षितो भावः क्रियते निःपाद्यते साधकतमत्वेन
स परिणामः करणः) इत्यप्य करणत्रयमं माडि दर्शनमोहनीयमुमनूपशमिदिसि द्वितीयोपशम

यो नष्टाद्योपप्रमादः व्रतगुणशीलावलीमिमंशुतः सम्यग्ज्ञानोपयोगयुक्तः धर्मध्याननिनीनमनाः अप्रमत्त-
संयतो यावदुपशमश्रेण्यभिसुखः क्षपकभेष्यभिसुखो वा चटिनुं न कर्तते तावत् स लल स्वस्थानाप्रमत्त इत्युच्यते ।
अत्र ज्ञानीति विशेषणं सम्यग्दर्शनचारित्र्यवत् सम्यग्ज्ञानस्यापि मोक्षहेतुत्वं सूचयति ॥४६॥ अथ सातिश्या-
प्रमत्तसंयतस्वरूपमाह—

यः प्रतिसमयमनंतगुणविशुद्धिवृद्धया वर्धमानो वेदकसम्यग्दृष्टिः अप्रमत्तसंयतः सः प्रथमं अनन्त-
नुबन्धिकवायवतुष्टयं करणत्रयपूर्वकं संक्रमविधानेन द्वादशकपायनवनोकपायस्वरूपेण विसंयोजयति—परिणामयति
तदनन्तरमन्तम्भूर्त्तकालं विश्राम्य पुनरपि करणत्रयेण दर्शनमोहन्यमुपशमय्य द्वितीयोपशमसम्यग्दृष्टिर्भवति ।

जिस जीवके समस्त प्रमाद नष्ट हो गये हैं, और व्रत गुण शीलकी पंक्तिसे भूचित है,
सम्यग्ज्ञानके उपयोगसे युक्त है, तथा जिसका मन धर्मध्यानमें लीन है, ऐसा अप्रमत्त संयत
जवतक उपशम श्रेणि या क्षपक श्रेणिके सन्मुख चढ़नेके लिए प्रवृत्त नहीं होता तब तक उसे
स्वस्थानाप्रमत्त कहते हैं। यहाँ ज्ञानी विशेषण यह सूचित करता है कि सम्यग्दर्शन और
सम्यक्चारित्रकी तरह सम्यग्ज्ञान भी मोक्षका कारण है। अर्थात् चतुर्थे गुण स्थानमें सम्यक्त्व
और उसके पश्चात् चारित्रका कथन करनेसे कोई यह न समझे कि ये दोनों ही मोक्षके
कारण हैं इसलिए यहाँ ज्ञानी विशेषण दिया है ॥४६॥

आगे सातिशय अप्रमत्तका स्वरूप कहते हैं—

जिसकी विशुद्धि—कषायोंकी मन्दता प्रतिसमय अनन्तगुणी बढ़ती हुई होती है
अर्थात् प्रथम समयकी विशुद्धतासे दूसरे समयकी विशुद्धता अनन्तगुणी, उससे तीसरे
समयकी विशुद्धता अनन्त गुणी, इस तरह प्रतिसमय जिसकी विशुद्धता बढ़ती हुई हो वह
वेदक सम्यग्दृष्टि अप्रमत्त संयत गुणस्थानवर्ती जीव पहले अनन्तानुबन्धी कपाय चतुष्टयको
अधःकरण अपूर्वकरण अनिष्टुत्तिकरण पूर्वक संक्रमण विधानके द्वारा बारह कपाय और नौ
नोकपायरूपसे परिणामाता है। इसीका नाम विसंयोजन है। इसके पश्चात् अन्तर्मुहूर्त्तकाल
तक विश्राम करके पुनः तीन करणोंके द्वारा दर्शनमोहकी तीन प्रकृतियोंका उपशम करके

आधुबौदु कारणबिबाधुबौदु जीवके उपरितनोपरितनसमयस्थितपरिणामंगळोडनन्यन्यप्य जीवन अधस्तनाधस्तनपरिणामंगळोडने सवृशंगळागि संभविस्तपडुडुबुदु कारणमागि प्रथममप्य कारणमधःप्रवृत्तकरणमैदितनाविसंसिद्धमप्य परमागमदोळ्येळ्लपट्टुदु । अधःप्रवृत्ता ह्वाधः-प्रवृत्ता एवितु गौणवृत्तियदमुपरितनसमयपरिणामंगळघस्तनसमयपरिणामसदृशंगळागि संभवि-स्तपडुडुबु ॥ तदनंतरमधःप्रवृत्तकरणकालप्रमाणप्ररूपणारःमिदं पेडुवपरु—

५

अंतोमुहुत्तमेचो तकालो होदि तत्थ परिणामा ।

लोगाणमसंखमिदा उवरुवरि सरिसर्वाडिह्दगया ॥४९॥

अंतमूहृत्तमात्रसत्कालो भवति तत्र परिणामाः । लोकानामसंख्यमिता उपप्युपरि सवृश-वृद्धिगताः ॥

तवधःप्रवृत्तकरणकालमंतमूहृत्तमात्रमवकुमेतेबोडे—सर्व्वतः स्तोकांतमूहृत्तमनिवृत्ति- १०
करणकालं २ १ इदं नोडलपूर्व्वकरणकालं संख्यातगुणितमप्यंतमूहृत्तमवकु २ १ १ मिदं
नोडलधःप्रवृत्तकरणकालं संख्यातगुणितमप्यंतमूहृत्तकालमवकु २ १ १ मितप्यधःप्रवृत्तकरणा-
तमूहृत्तकालदोळ विशुद्धिपरिणामंगळ त्रिकालवर्त्तनानाजीवसंबंधिगळसर्व्वमं कृडियसंख्येय-
लोकमात्रंगळवक्तु ≡ a मिलिलियेनितोळुव प्रथमसमयवर्त्त जीव त्रिकालविषयंगळप्य परिणामंगळव

यस्मात्कारणात् यस्य जीवस्य उपरितनोपरिसमयस्थितपरिणामैः सह अयंजीवस्य अधस्तनसमयप्र- १५
रिणामाः सदृशा भवन्ति तस्मात्कारणात् तत्प्रथमं करणं अधःप्रवृत्तकरणमिति निर्दिष्टं—परमागमे प्रतिपादितं
भवति ॥४८॥ अथ अधःप्रवृत्तकरणकालप्रमाणं (प्रचयनिर्देशार्थं) कथयति—

स्तोकान्तमूहृत्तमात्रात् २ १ अनिवृत्तकरणकालात् संख्यातगुणः २ १ १ अपूर्व्वकरणकालः, अतः संख्यात-
गुणः २ १ १ १ अधःप्रवृत्तकरणकालः सोऽप्यन्तमूहृत्तमात्र एव, तस्मिन्नधःप्रवृत्तकरणकाले त्रिकालगोचरनाना-
जीवसंबन्धिनो विशुद्धिपरिणामाः सर्व्वेषु असंख्यातलोकमात्राः सन्ति ≡ a तेषु प्रथमसमयसंबन्धिनो यावन्तः २०

विशेषार्थ—अधःप्रवृत्तकरणका अर्थ है नीचेके समय-सम्बन्धी परिणामोंकी समानता-
को लिये हुए होनेवाले परिणाम । इस करणमें ऊपरके और नीचेके जीवोंके परिणामोंमें
समानता पायी जाती है । उदाहरणके लिए एक जीवने अधःप्रवृत्तकरण किया । दूसरे समयमें
पहुँचने पर उसके जैसे परिणाम होते है वैसे परिणाम अधःप्रवृत्त प्रारम्भ करनेवाला कोई
दूसरा जीव पहले समयमें ही प्राप्त करता है । इस प्रकार आगे वाले और पीछे वाले जीवोंके २५
परिणामोंमें समानता पाये जानेसे इस करणको अधःप्रवृत्त कहते हैं ॥४८॥

आगे प्रचयके निर्देशके लिए अधःप्रवृत्त करणके कालका प्रमाण कहते है—

तीनों करणोंमें अनिवृत्तकरणका काल अन्तमुहृत्त प्रमाण होनेपर भी स्तोक (अल्प)
अन्तमुहृत्त प्रमाण है । उससे संख्यात गुणा अपूर्व्वकरणका काल है । उससे संख्यात गुणा
अधःप्रवृत्तकरणका काल है । वह भी अन्तमुहृत्त मात्र ही है । उस अधःप्रवृत्तकरणके कालमें ३०
त्रिकालवर्त्ताना जीव सम्बन्धी विशुद्धि परिणाम असंख्यात लोक प्रमाण है अर्थात् तीनों
कालोंमें अधःप्रवृत्तकरण करनेवाले जीवोंके परिणामोंकी संख्या असंख्यात लोक है । अर्थात्
लोकके प्रदेशोंकी जितनी संख्या है उससे अमंख्यात गुणी उन विशुद्धि परिणामोंकी संख्या
है । उनमेंसे प्रथम समयमें जितने परिणाम हैं उनसे द्वितीय आदि समयोंमें उपर-उपर

नोदलंते द्वितीयाविसमयंगळोऽ तदधःप्रवृत्तकरणकालचरमसमयपर्यन्तं मेल्ले-मेल्ले सबुशवृद्धि-
वद्वितगतगळीगिनडेवचवतेंदोडे केळि पेळवपें ।

इल्लियधुप्यन्मधुत्पावनात्तयमागि मोदलोळंकसंदृष्टियिदमधप्रवृत्तकरणन्यास तोरिसल्प-

सन्ति तेभ्यो द्वितीयाविसमयेषु उपर्युपरि चरमसमयपर्यन्तं सदृशवृद्धया वधिताः सन्ति ते च तावदङ्कुसंदृष्टया
५ प्रदर्यन्ते—तत्र परिणामाः द्वासप्तत्युत्तरत्रिसहस्रो ३०७२ । अधःप्रवृत्तकरणकालः षोडशसमयाः १६ । प्रतिसमय-

- अन्तिम समय पर्यन्त समान वृद्धिको लिये हुए वर्धमान परिणाम हैं । अर्थात् प्रथम समय सम्बन्धी परिणामोंसे द्वितीय समय सम्बन्धी परिणाम जितनी वृद्धिको लिये हुए हैं, द्वितीय समय सम्बन्धी परिणामोंसे तृतीय समय सम्बन्धी परिणाम भी उतनी ही वृद्धिको लिये हुए हैं । इसी तरह अन्तिम समय पर्यन्त जानना । यहाँ श्रेणि व्यवहार गणित सम्भव है । अतः
- १० यहाँ श्रेणि व्यवहार गणितके द्वारा वर्णन करते हैं । प्रथम संज्ञाओंको कहते हैं । विचक्षित सर्वस्थान सम्बन्धी सर्व द्रव्यको जोड़ने पर जो प्रमाण हो उसे सर्वधन या पदधन कहते हैं । स्थानोंके प्रमाणको पद कहते हैं या गच्छ कहते हैं । प्रत्येक स्थानमें जितनी वृद्धि होती है उसे चय या उत्तर या विशेष कहते हैं । आदि स्थानमें जो प्रमाण होता है उसे मुख कहते हैं अथवा आदि या प्रथम कहते हैं । अन्तिम स्थानमें जो द्रव्यका प्रमाण होता है उसे अन्तधन
- १५ या भूमि कहते हैं । सब स्थानोंके बीचके स्थानमें जो द्रव्यका प्रमाण होता है उसको मध्यधन कहते हैं । जहाँ स्थानोंका प्रमाण सम होता है वहाँ बीचके दो स्थानोंके द्रव्यको जोड़कर आधा करनेपर जो प्रमाण होता है उसे मध्य धन कहते हैं । जितना मुखका प्रमाण हो उतना-उतना सब स्थानोंका ग्रहण करके जोड़ने पर जो प्रमाण हो उसे आदिधन कहते हैं । सब स्थानोंमें जो-जो चय बढ़े उन सब चयोंको जोड़नेपर जो प्रमाण होता है उसे उत्तधन
- २० या चयधन कहते हैं । इस प्रकार आदिधन और उत्तरधनको मिलाने पर सर्वधन होता है । अब इनका प्रमाण जाननेके लिए करणसूत्र कहते हैं—'मुख आदि स्थान और भूमि अन्त-स्थानको जोड़कर उसका आधा करके उसे गच्छसे गुणा करनेपर पदधन अर्थात् सर्वधन होता है । और आदिधनको अन्तधनमें घटानेपर जो शेष रहे, उसको चयसे भाग देनेपर जो आवे उसमें एक मिलानेपर स्थानोंका प्रमाणरूप पद वा गच्छका प्रमाण आता है । तथा
- २५ पद या गच्छके वर्गका भाग सर्वधनमें देनेपर जो प्रमाण आवे उसे संख्यातसे भाग देनेपर जो प्रमाण आता है उसे चय जानना । सर्वत्र सर्वधनको गच्छसे भाग देनेपर जो प्रमाण रहे उसमें मुखको घटाकर जो शेष रहे उसमें एक घटाकर गच्छके आवे प्रमाणसे भाग देनेपर चयका प्रमाण होता है' अथवा 'आदिधनोनं गणितं पदानपदकृतिदलेन संभाजितः प्रचयः ।' इस वचनके अनुसार सब स्थानसम्बन्धी आदि धनको सर्वधनमेंसे घटाकर शेषको-
- ३० गच्छके प्रमाणके वर्गमेंसे गच्छका प्रमाण घटाकर जो शेष रहे उमके आवेका भाग देनेपर चयका प्रमाण आता है । तथा उत्तर धनको सबधनमेंसे घटाने पर जो शेष रहे उसको गच्छसे भाग देने पर मुखका प्रमाण आता है । तथा 'व्येकं पदं चयाभ्यस्तं तदादिसहितं धनं' इस सूत्रके अनुसार एक कम गच्छको चयसे गुणा करनेपर जो प्रमाण हो उसमें मुखका प्रमाण जोड़ने पर अन्तधन होता है । मुख और अन्तधनको मिलाकर उसका आधा करने पर मध्यधन होता है । पदसे मुखको गुणा करने पर आदिधन होता है । यह श्रेणिव्यवहार
- ३५ गणितका कुछ स्वरूप दिया है ।

दुग्गु त्रिकालवर्तिनानाजोबाधःप्रवृत्तकरणपरिणामंगळ संख्यातलोकप्रमितंगळो संवृष्टिद्वासप्तत्युत्तर-
 त्रिसहस्रमक्कुं ३०३२ ॥ अथःप्रवृत्तकरणकालं गच्छेयक्कु मवक्के संवृष्टि पविनाह १६ प्रति-
 समयपरिणामवृद्धियुमावुवोवक्के संवृष्टि ४ मत्ते संख्येयरूपंगळ मूर ३ इत्तिल्युद्धरचनेयोळादि
 प्रमाणंतरल्पडुगुमाव प्रकारदिवमेंदोडे पव रुवि संखेण भाजिवे पचय वैविर्वारवं समस्तघनमनिवं
 ३०७२ ॥ पदमं वुविद १६ र कृतिरियवं २५६ ॥ संख्येयरूपंगळमूररिवमं ३ भागियुत्तरलावुवोवु
 लब्धमवु चयप्रमाणमक्कुं ४ श्येकपदाद्धंघनचयगुणो गच्छमेंदिवर्वारवं रूपोनपव १५ मनदिसि
 १५ चयविदं गुणियिसि १५ ४ मत्ते गच्छेयिदं १६ गुणियिसुवुवु १५ ४ १६ इदमपवर्त्तिसि गुणियिसि
 लब्धमशीत्युत्तरचनुदशतप्रमाणचयघनमक्कुं ४८० ॥ चयघणहीणं दधवं पवभजिवे होवि आवि
 परिमाण मेदी सूत्राभिप्रायविदं समस्तघनवोळु ३०७२ चयघनमनिवं ४८० ॥ कळेदुळिद शेष
 २५९२ मिदं पदादिवं १६ भागियुत्तरु लब्धमावि प्रमाणमक्कुं १६२ ॥ 'आविम्मि चये उड्डे
 पडिसमयघणं तु भावाणमेंदी सूत्रविदं माडि प्रमाणं १६२ ॥ चयवि ४ नभ्यधिकमागुत्तरु द्वितीय-
 समयपरिणामंघनप्रमाणमक्कुं १६६ ॥ मिदरोळु पूर्वोक्तचयवि ४ नभ्यधिकमागुत्तरु तृतीय-

परिणामवृद्धिप्रमाणं चत्वारः ४, संख्येरूपाणि त्रीणि ३, ऊर्ध्वरचनाया घनमानोयते—सर्वपरिणामघने ३०७२
 पद १६ कृत्या २५६ संख्यातरूपैश्च ३ भक्ते ३०७२ × ३ सति प्रतिसमयपरिणामप्रचयप्रमाणं भवति ४, तथा
 श्येकपदावं (१५) घनचय १५ × ४ गुणो गच्छः (१५ × ४ × १६) प्रचयघनप्रमाणं भवति ४८०, १५
 अनेन प्रचयघनेन सर्वघन ३०७२ हीनयित्वा २५९२ पदेन १६ भक्ते लब्धं प्रथमसमयपरिणामसंख्या भवति ।
 १६२ अस्यामेकैःकस्मिन् प्रचये ४ वर्षिते सति द्वितीयतृतीयादिसमयवर्तिपरिणामाना संख्या भवन्ति ता. इमाः—

अथ अधःकरण सम्बन्धी सवधेन आदिका वर्णन संवृष्टिके द्वारा दिखाते है—

विशेषार्थ—वास्तविक अर्थको समझानेके लिए जो अंक कल्पित करके दिखाये जाते
 है उन्हें अंक संवृष्टि कहते हैं । जैसे आगे अधःप्रवृत्तकरण काल अन्तर्मुहूर्तके लिए १६, अधः-
 प्रवृत्तकरणमें हानेवाले परिणामोंकी संख्या असंख्यात लोक प्रमाणके लिए ३०७२ आदि
 संख्या कल्पित की है उसके द्वारा उक्त कथनको आगे स्पष्ट करते हैं । कल्पना कांजिए कि अधः-
 प्रवृत्तकरणसम्बन्धी परिणाम तीन हजार बहत्तर ३०७२ हैं । अधःप्रवृत्तकरणका काल १६
 सोलह समय हैं । प्रतिसमय परिणामोंकी वृद्धिका प्रमाण ४ चार है । संख्यातका प्रमाण तीन
 ३ है । अब ऊर्ध्व रचनाके लिए घन लाते है । प्रति समय सम्बन्धी ऊपर-ऊपर ऊर्ध्वरूप
 रचना करनेको ऊर्ध्वरचना कहते हैं । उसके लिए घन आदिका प्रमाण लाते हैं । 'पदके
 चर्गसे और संख्यातसे सर्वघनमें भाग देनेपर प्रचयका प्रमाण आता है' इस गणित सूत्रके
 अनुसार सर्वपरिणाम घन ३०७२ में पद १६ के बर्ग २५६ तथा संख्यात रूप तीनसे भाग देने
 पर ३०७२ ÷ ३ = चार ४ आता है वह समय-समयमें परिणामोंमें जितनी वृद्धि होती है उसका
 प्रमाण है । इसे प्रचय कहते हैं । तथा 'एक हीन पदको चयसे तथा गच्छसे गुणा करनेपर
 चय धनका प्रमाण आता है' । इस सूत्रके अनुसार एक हीन पद १५ उसका आधा ३ को
 चयसे गुणा करो ३ × ४ तथा गच्छसे गुणा करो ३ × ४ × १६ । ऐसा करनेपर ४८० चय
 धनका प्रमाण होता है । इस चयधनको सर्वघन ३०७२ में-से कम करने पर २५९२ शेष रहता
 है । इसे पद १६ से भाग देने पर लब्ध १६२ प्रथम समय सम्बन्धी परिणामोंकी संख्या होती

१. म भागिसल्पहृत्ति । २. म मादि प्रमाण शूल । ३. म मवनप्रभाणघनप्रमाण । ३५

- समयपरिणामधनप्रमाणमक्कु १७० इल्लिमत्तं चयवि ४ दम्पधिक्रमागुत्तिरल्लु चतुर्थसमय-
परिणामधनप्रमाणमक्कु १७४ मित्तु प्रतिसमयमी ४ विशेषाधिक क्रमविदं परिणामंगळु प्रबुद्धंगळुक्कु
मन्नेवरं चरमसमयपरिणामधनप्रमाणं पुट्टुगुमन्नेवरमिवरुत्पत्तिक्रममे तेने ध्येकपदं चयाभ्यस्तं
तत्साध्यं तद्धनं भवेद्विद्वरिदं रूपोनपवमं १५ चयविदं ४ गुणियिसुत्तिरल्लु १५४। लब्ध ६० मरु-
वत्तुमडु सहितमप्यावि १६२ यंत धनप्रमाणमक्कु २२२ मिदनी दुवारि चयविदं ४ हीनं माडुत्ति-
रल्लु द्विचरमसमयधनप्रमाणमक्कु २१८ मित्तुध्वंरचनेयोळधःप्रवृत्तकरणकालप्रथमसमय-
मादिघागि चरमसमयधनं प्रतिसमय धनंगळुत्तु स्थापिसियल्लि प्रथमसमय परिणामंगळु
त्रिकालवर्तिनानाजीवसंबंधिगळुत्तु जघन्यमध्यमोत्कृष्टंगळु समहूमधःप्रवृत्तकरणकालसंख्यातैक-
भागमात्रनिर्वर्गणकांडकसमयात्रंगळुत्तु खंडंगळु माडुत्तुद्वुवु विशेषाधिकंगळु। 'अणुकट्टि-
१० पदेण हिदे पचये पचयं तु होदि तेरिच्छे' एवीसुत्रविष्टिविदमध्वंरचनाचयम ४ निदननुकृष्टिपदविदं ४
भागिसुत्तिरल्लु लब्धमी १ दिदसननुकृष्टिचयप्रमाणमक्कुमिल्लियनुकृष्टि यं बुदने बोडे—“अधस्तन-
समयपरिणामखंडानामुपरितनसमयपरिणामखंडेस्ताद्धं सावृधमनुकृष्टिः” एदी लक्षणविदमगु-
कृष्टियं निदचैसुवुदु। इल्लियं व्येकपदार्द्धंनचयगुणो गच्छ ३।१।४। सुत्तरधनमेदिद्वरिदमनुकृष्टिचय-
धनमनिदं ६ तंडु ऊध्वंरचनासंबंधिप्रथमसमयसमस्तपरिणामधन १६२ मिदरोळु “चयधणहीणं
१५ दव्वं पवभजिदे होवि आदिपरिमाण” मेवी सुत्रविदमा चयधनमं कळेदे शेष १५५ मिदं पदविद
१६६। १७०। १७४। १७८। १८२। १८६। १९१। १९४। १९८। २०२। २०६। २१०। २१४।
२१८। २२२॥ अस्यामन्यधनस्यानयननु व्येकपदं १५ चया (४) म्यत्तं ६० तदादि १६२ सहितं इति
भवति २२२। अत्र चैकचये ४ अपनीते द्विचरमसमयधनं भवति २१८। एतान्युक्तधनानि अधःप्रवृत्तकरण-
प्रथमसमयाच्चरमसमयपर्यन्तमप्युपरि स्थापयितव्यानि। अयानुकृष्टिरचनोच्यते—तत्र अनुकृष्टिनिम अधस्तनसमय-
२० परिणामखण्डानां उपरितनसमयपरिणामखण्डे. सावृधं भवति। अयानुकृष्टिगच्छ. ऊध्वंरचने संख्यातेन भक्ते (१६)
लब्धमात्रः (४), अनुकृष्टिचयः ऊध्वंरचये अनुकृष्टिगच्छेन भक्ते (५) लब्धमात्रो भवति १। प्रथमसमय-
समस्तपरिणामधने १६२ व्येकपदार्द्धंनचयगुणो गच्छः—(३ × १ × ४) अनुकृष्ट्युत्तरधनं ६ तदपनीय शेषे
१५६ अनुकृष्टिपदेन भक्ते सति (१५६) लब्धं ३९ प्रथमसमयपरिणामाना प्रथमखण्डप्रमाण भवति। इदमेव

- है। इसमें एक-एक चय ४ बढ़ाने पर दूसरे-तीसरे आदि समयवर्ती परिणामोंकी संख्या हांती
२५ है—जो इस प्रकार है—१६०।१७०।१७४।१७८।१८२।१८६।१९०।१९४।१९८।२०२।२०६।२१०।२१४।
२१८।२२२॥ अन्यधन लानेके लिए सूत्र इस प्रकार है—‘व्येकं पदं चयाभ्यस्तं तदादि सहितं
धनम्।’ एक हीन पद १५ को चय ४ से गुणा करने पर ६० होते है। उसमें आदि धन १६२
को जोड़नेसे २२२ अन्यधन होता है। इसमें एक चय ४ को घटाने पर द्विचरम समयवर्ती
परिणामोंका प्रमाण २१८ होता है। इन उक्त धनोंको अर्थात् प्रतिसमयमें होनेवाले परिणामों-
३० को अधःप्रवृत्तकरणके प्रथम समयसे लेकर अन्तिम समय पर्यन्त ऊपर-ऊपर स्थापित करना
चाहिए। आगे अनुकृष्टि रचना कहते हैं—

नीचेके समयमें होनेवाले परिणामोंके खण्डका ऊपरके समयमें होनेवाले परिणामोंके
साथ जो समानता होती है उसका नाम अनुकृष्टि है। अर्थात् ऊपरके और नीचेके समय
सम्बन्धी परिणामोंके जो खण्ड परस्परमें समान जैसे हों तैसे एक समयके परिणामोंके खण्ड

भागिसुत्रिल्ल लब्ध ३९ । मित्रु प्रथमसमयपरिणामप्रथमखंडप्रमाणमषकुमिदो खंडमे सख्यजघन्य-
परिणामपुंजमककुमी खंडपरिणामव्यक्तिगळ्गेल्ग मेल्लियुं सावृद्याभावमपुदरत्तनिंमोखंड-
परिणामविशुद्धिगळ्गेत्तं हीनविशुद्धिपरिणामभावसमयवनुकुलिखंडगळ्गेळ्गभावमपुदरत्तनिंमोखंड-
ई प्रथमखंडवोळ् आदिभिन्मि चये उड्दे एंविदरिंवं अनुकृष्टचयमं कूडत्तिल्लु द्वितायं प्रथमसमय-
परिणामखंडमककु ४० मितु तृतीयदिलखंडगळ्गेत्तं तिप्यंक्वपदिनम्यधिकंगळ्गेत्तं स्वचरमखंडप्ययंतं ४२
तिप्यंक्वहाग स्वापयितव्यं गळ्गेक्कमलिं बळ्गेक्कं द्वितीयसमयपरिणामगळ्गेत्तं प्रथमखंडमदु प्रथम-
समयखंडमं नोड २९ लिं 'शेषाधिकमककु ४० मिदुनुं द्वितीयसमयसमस्तपरिणामपुंजदो १६६
ळ्गेत्तं कृष्टचयननारं हीनं माडिडोवमनिं १६० ननुकृष्टिपवविंवं ४ भागिसि बंवं लब्धमा नाल्वत्त-
क्कुत्तपत्ति सिद्धमपुदरिंवं मलिं बळ्गेक्कमा द्वितीयसमयवं द्वितीयादिलखंडगळ्गेत्तं विशेषाधिकंगळ्गेत्तं
४१।४२।४३ । इलिं द्वितीयसमयप्रथमखंडमं ४० प्रथमसमयद्वितीयखंडवोडने समातमवकं मितु १०

सर्वजघन्यमण्डं अन्वेषा खण्डाना परिणामसंख्याविशुद्धिम्या ततोऽधिकत्वसंभवात् । तत्प्रथमखण्डे चैकस्मिन्ननु-
कृष्टिचये युते तद्द्वितीयखण्डं भवति । ४०। एवं तृतीयादीनि चरमखण्डपर्यन्तानि तिर्यगेकैकचयाधिकानि
स्थाप्यानि ४१, ४२ । ततः परं द्वितीयसमयप्रथमखण्डं प्रथमसमयप्रथमखण्डात् ३९ एकविशेषाधिकं
भवति ४० । द्वितीयसमयसमस्तपरिणामेषु १६६ अनुकृष्टिचयघनेन ६ न्यूनयित्वा १६० अनुकृष्टिपदेन

करनेका नाम अनुकृष्टि है । सो ऊर्ध्वगच्छके संख्यातयें भाग अनुकृष्टिका गच्छ है । सो अंक १५
संवृष्टिकी अपेक्षा ऊर्ध्वगच्छका प्रमाण सोलह १६ है । उसमें संख्यातके प्रमाण चारसे भाग
देनेपर चार अनुकृष्टिके गच्छका प्रमाण है । अर्थात् अनुकृष्टिके खण्डोंका प्रमाण चार
जानना । तथा ऊर्ध्व रचनाके चयमें अनुकृष्टिके गच्छका भाग देनेपर अनुकृष्टिका चय आता
है । सो ऊर्ध्वचय चारमें अनुकृष्टिके गच्छ चारसे भाग देनेपर एक आया । वही अनुकृष्टिका
चय है अर्थात् प्रत्येक खण्डमें होनेवाली वृद्धिका प्रमाण एक है । प्रथम समय सम्बन्धी समस्त
परिणाम १६२ है । वही यहाँ प्रथम समय सम्बन्धी अनुकृष्टि रचनाका सर्वधन है । 'व्येक-
पदार्थधनचयगुणो गच्छ उत्तरधनम्' इस सूत्रके अनुसार गच्छ चारमेंसे एक कम करके उसका
आधा करके तथा उस आधेको चय और गच्छसे गुणा करनेपर ($\frac{3}{2} \times 1 \times 4$) अनुकृष्टिका
उत्तर धन ६ होता है । इस उत्तर धन छहको सर्वधन १६२ में से घटानेपर शेष १५६ एकसौ
छपन रहे । उसमें अनुकृष्टिके गच्छ चारका भाग देनेपर ३९ आये । वही प्रथम समय सम्बन्धी
परिमाणोंके प्रथम खण्डका प्रमाण है । यही सबसे जघन्य खण्ड है क्योंकि इस खण्डसे अन्य
सब खण्डोंके परिणाम संख्या और विशुद्धिमें अधिक होते हैं । उस प्रथम खण्डमें अनुकृष्टिका
चय एक जोड़नेपर उसीके दूमरे खण्डका प्रमाण चालीस ४० होता है । इस तरह तीसरेको
आदि लेकर अन्तिम खण्ड पर्यन्त तिर्यक् रूपसे एक-एक चय अधिक करके स्थापित करना
चाहिए ४१।४२ । अर्थात् तीसरे खण्डके परिणामोंकी संख्या ४१ और अन्तिमकी ४२ है । ३०
ऊर्ध्व रचनामें जहाँ प्रथम समय सम्बन्धी परिणाम स्थापित किये उनके आगे-आगे बराबरमें
इनकी स्थापना करनी चाहिए । ये खण्ड परिणाम एक समयमें वर्तमान अनेक जीवोंके एक
साथ पाये जाते हैं इसलिए इनको बराबरमें स्थापन किया है । उससे ऊपर द्वितीय समयका
प्रथम खण्ड प्रथम समयके प्रथम खण्ड ३९ से एक विशेष अधिक होता है इससे उसका
प्रमाण चालीस ४० है । क्योंकि द्वितीय समयके समस्त परिणाम १६६ में अनुकृष्टिका चयधन ३५

१. म द्विशेषां । २. म ४० नात्वत्तु प्र ।

द्वितीयसमयद्वितीयादिलखंडगळु प्रथमसमयतृतीयादिलखंडगळोडने सद्दशंगळरित्यप्युत्तुं । द्वितीय-
समयचरमखंडमबुमस्तु प्रथमसमयखंडगळोको वरोळमप्युदं सद्दशमस्तु । बळिक्कमल्लिहं
तृतीयादिसमयगळोळ प्रथमादिलखंडपरिणामंगळ ४१।४२।४३।४४ । मन्तराघस्तनखंडपरिणामंगळ
नोडल्लिखोषाधिकंगळवेके बोडे ऊर्ध्वंचयविदं मधिकंगळप्युवरिभित्तधःप्रवृत्तकरणकालचरम-
समयखंडपरिणामपुंजपय्यंतमरित्यप्युत्तुत्तु ५४।५५।५६।५७ । इवरोळु सव्वेजघन्यखंड-
परिणामंगळं ३९ सर्वोत्कृष्टखंडपरिणामंगळं ५७ । मेल्लियुं सादृश्यमिल्ल मुळिबंतुपरितन
समयवत्तिपरिणामपुंजंगळगघस्तनसमयवत्तिपरिणामपुंजंगळोडने मेणुपरितनसमयवत्तिपरिणाम-
पुंजंगळोडनघस्तनपरिणामपुंजंगळगे यथासंभवमागि सद्दशत्वमूट्टिलि मुळ १६२ । भूमि २२२ ।
जोग ३८४ । दळे १९२ । पदगुणिदे १९२ । १६ । पदवर्णं होदि ३०७२ । एवो सव्वेधनंतरत्तप्युत्तुं ।

- १० ४ मक्तेषु तदुत्पत्तिर्भवत् । तत्र द्वितीयसमयद्वितीयादिलखण्डान्येकैकचयाधिकानि सन्ति ४१ । ४२ ।
४३ । अत्र द्वितीयसमयप्रथमखण्डं ४० प्रथमसमयद्वितीयखण्डेन समानं । एवं द्वितीयसमयद्वितीयादिलखण्डानि
प्रथमसमयस्य तृतीयादिलखण्डे । सद्दशानि । किन्तु द्वितीयसमयचरमखण्डं प्रथमसमयसर्वखण्डेषु केनापि न सद्दशं ।
पुनस्तृतीयादिसमयेषु प्रथमादिलखण्डादि ४१ । ४२ । ४३ । ४४ । अनन्तराघस्तनखण्डेषु च विशेषाधिकानि
ऊर्ध्वंचयेन अधिकत्वात् । एवमथ प्रवृत्तकरणकालचरमसमयचरमखण्डपर्यन्तं ज्ञातव्यं ५४ । ५५ । ५६ । ५७ ।
- १५ अत्र सर्वजघन्यखण्डपरिणामानां ३९ सर्वोत्कृष्टखण्डपरिणामानां ५७ च कैरपि सादृश्यं नास्ति शेषाणामेवोपर्य-
घस्तनसमयवत्तिपरिणामपुंजानां यथासंभव तत्संभवात् । अत्र मुह १६२ भूमि २२२ योग ३८४ दले १९२
पदगुणिदे १९२ × १६ पदघन ३०७२ होदोति सर्वधनमानेत्यर्थः ।

छह ६ घटानेसे शेष रहे १६० में अनुकृष्टिके गच्छ ४ का भाग देनेसे चालीस उत्पन्न होते है ।
उसके आगे द्वितीय समयके द्वितीय आदि खण्ड एक-एक चय अधिक होते हैं ४१।४२।४३।

- २० यहाँ द्वितीय समयका प्रथम खण्ड ४० प्रथम समयके द्वितीय खण्डके समान है । इसी तरह
द्वितीय समयके द्वितीय आदि खण्ड प्रथम समयके तृतीय आदि खण्डोंके समान है । किन्तु
द्वितीय समयका अन्तिम खण्ड प्रथम समयके सब खण्डोंमें किसीसे भी समान नहीं है ।
पुनः तृतीय आदि समयोंके प्रथम आदि खण्ड द्वितीय आदि समयोंके प्रथम आदि खण्डोंसे
एक अधिक है । अतः तृतीय समयके ४१।४२।४३।४४ चतुर्थ समयके ४२।४३।४४।४५ पंचम
२५ समयके ४३।४४।४५।४६ षष्ठ समयके ४४।४५।४६।४७ सप्तम समयके ४५।४६।४७।४८ अष्टम
समयके ४६।४७।४८।४९ नवम समयके ४७।४८।४९।५० दसवें समयके ४८।४९।५०।५१
ग्यारहवें समयके ४९।५०।५१।५२ बारहवें समयके ५०।५१।५२।५३ तेरहवें समयके ५१।५२।
५३।५४ चौदहवें समयके ५२।५३।५४।५५पन्द्रहवें समयके ५३।५४।५५।५६सोलहवें समयके
५४।५५।५६।५७ खण्ड जानना । यहाँ सबसे जघन्य खण्ड परिणाम ३९ और सबसे उत्कृष्ट
३० खण्ड परिणाम ५७ का किसीसे भी समानता नहीं है । शेष समस्त ऊपर और निचले समय
सम्बन्धी परिणाम पुंजोंकी यथा सम्भव समानता सम्भव है । यहाँ 'मुहभूमि जोगदले पद-
गुणिदे पदघनं होदि ।' इस सूत्रके अनुसार सर्वधन निकालना चाहिए । सो मुख १६२, भूमि
२२२ इनका जोड़ ३८४, इसको आधा करने पर १९२, इसको पदसे गुणा करनेपर १९२ ×
१६ = ३०७२ सर्वधन आता है ।

≡ २१११११२

बिंदं समच्छेदमं विचारिसि माडिबी समस्त धनदोळु २१११११२ चय धनदोळिहं ऋणरूपं

≡ ० १

तेगेदु बेरिरिसि २१११११२ मत्तमसंख्यातलोकाऽऽवळिसंख्यातत्रांकां गळप गुण्यंगळो
सादृश्यमं तोरि तोरिल्लद भुंघण द्विगुणसंख्यातांकदोळि १२ दरोळुं चयधनवात्मप्रमाणमोडु

≡ २११११११

रूपुं कळयत्पडुगुं २१११११२ मुन्नं बेरे तेगेदिरिसिद चय धनद ऋणरूपं ऋणस्य ऋणं
राशेर्द्धनं भवति एंबी न्यायबिंदमसंख्यातलोकवकसंख्यातलोकमं तोरि समच्छेदमप्युदे दु
१० तोरिल्लद गुणकारंगळेल्लवर मेलधिकमं माडि ...पुध्दपवदिबं २११११ भागिसुत्तिरल
त्रिकालगोचर समस्तजीवंगळगे यधःप्रवृत्तकरणकालप्रथमसमयसंभवपरिणामंगळी पुंजप्रमाणमकं

≡ ०

≡ ० २१११११२

मिदं तच्च २१११, १, २१११ समच्छेदोक्तसमस्तधनमध्ये २१११११२।

≡ ० १

१५ चयधनस्यं ऋणरूपं पृथक् संख्याप्य २१११११२ असंख्यातलोकावलित्रिसंख्यातात्मकगुणस्य सादृश्यं

≡ ० २१११११२

प्रदश्यं अग्रस्थद्विगुणसंख्याते १।२। चयधनस्य आत्मप्रमाणमेकरूपमपनीय २१११११२ पृथक्
स्थापितचयधनस्य ऋणरूपं 'ऋणस्य ऋणं राशेर्धनं भवतीति न्यायेनासंख्यातलोकस्यासंख्यातलोकं प्रदश्यं शीप-

२०

≡ ० २१११११२।

गुणकारस्योपर्यधिकं कृत्वा २१११११२ ऊर्ध्वपदेन २१११ भक्तं सति त्रिकालगोचरम-

≡ ० २१११११२

२५ मस्तजोवानामधःप्रवृत्तकरणकालप्रथमसमयसंभविपरिणामपुंजप्रमाण भवति २११११२११११२

गच्छका भाग देनेपर त्रिकालवर्ती समस्त जीवोंके अधःप्रवृत्तकरण कालके प्रथम समयमें होनेवाले परिणामोंके पुंजका प्रमाण होता है। इसीके स्थानमें १६२ का अंक कल्पित किया है। उस परिणामपुंजमें एक ऊर्ध्वचय जोड़नेपर द्वितीय समय सम्बन्धी नाना जीवोंके समस्त परिणामोंके पुंजका प्रमाण जानना। ऐसे ही ऊपर भी समय-समय प्रति
३० एक-एक चय जोड़नेसे परिणामोंके पुंजका प्रमाण आता है। इनमें-से प्रथम समय सम्बन्धी परिणामपुंजमें एक कम गच्छ प्रमाण चयको जोड़नेपर अन्त समय सम्बन्धी नाना जीवोंके समस्त परिणामोंके पुंजका प्रमाण होता है। उसमें एक चय घटानेपर द्विचरम समयवर्ती नाना जीव सम्बन्धी समस्त त्रिशुद्ध परिणामोंके पुंजका प्रमाण होता है। इस तरह ऊपर-ऊपर जो ऊर्ध्वरेचना है उसमें समय-समय सम्बन्धी अधःप्रवृत्तके परिणामपुंजका प्रमाण कहा।

३५

१. म धण्यंगल। २. म मंगल।

≡ ० २ १ १ १ १ २
 २ १ १ १ २ १ २ १ १ १ इल्लि आविम्भि चये उड्डे पडिसमयषणं भावाणं मेंबी सूत्राभिप्राय-
 ≡ ०

बिबमो २ १ १ १ २ १ १ १ १ प्रचयमं रूपद्वयविवं समच्छेदमं माडि गुणकारभूतरूपद्वयमनसंख्यात-
 लोककसंख्यातलोकमं तोरि समच्छेदमं टुपुवरिवं कूडुतिरलु द्वितीयसमयबोळु नानाजीवसमस्त-
 ≡ २ १ १ १ १ २

परिणामपुंजप्रमाणमक्कु २ १ १ १ २ १ १ १ २ मितु प्रतिसमयमं रूपोन गच्छ प्रमितचयंगळु
 प्रथमसमयपरिणामपुंजबोळु प्रभिमंगळागुत्तं विरलु मल्लल्लिय नानाजीवसंबंधिपरिणामपुंज
 प्रमाणमक्कुमदु कारणमागि चरमसमयबोळु 'व्येकंपदं चयाम्यस्तं तत्साद्यंत धनं भवे' वैबी

≡ ० २ १ १ १

न्यायमाडुवेदिरियलपडुगुं अवरिवं रूपोनूर्ध्वगच्छहृतचयंगळु २ १ १ १ २ १ १ १ १ मेरदुरुपु १०

≡ ० २ १ १ १ २

गळिवं समच्छेदमं माडि २ १ १ १ १ १ १ १ २ एणरूपद्वयम बेरे तेगेविरिसि

≡ ≡ ≡ ≡ ≡ ≡ ≡ ≡ ≡ ≡

अत्योपपूर्वप्रचये २ १ १ १ २ १ १ १ १ १ द्वाभ्यां समच्छेदेन गुणकारभूतद्वये असंख्यातलोकस्यासंख्यात-

≡ ≡ ≡ ≡ ० २ १ १ १ १ २ १५

लोकं प्रदर्श्य युते द्वितीयसमयनानाजीवसमस्तपरिणामपुंजप्रमाणं भवति २ १ १ १ २ १ १ १ १ २
 एवमुपर्यं प्रतिसमयं कुर्यात् । रूपोनगच्छप्रमितचयेषु प्रथमसमयपरिणामपुंजे युतेषु चरमसमयनानाजीवसंबन्धि
 परिणामपुंजप्रमाणं स्यात् । तद्यथा—व्येकं पदं चयाम्यस्तं तत्साद्यन्तधनं भवेत् इति रूपोनोर्ध्वगच्छहृतचयेषु

≡ ≡ ≡ ≡ ≡ ० २ १ १ १ ≡ ० २ १ १ १ २
 २ १ १ १ २ १ १ १ १ १ द्वाभ्यां समच्छेदेन २ १ १ १ २ १ १ १ १ २ ऋणरूपद्वयं पृषक् २०

विशेषार्थ—आगे कषायाधिकारमें विशुद्धि परिणामोंकी संख्या कहेंगे । उनमें-से अधः-
 करणमें होनेवाले शुभलेइया और संज्वलन कषायके देशघाती स्पर्धकोंके उद्यसे संयुक्त
 विशुद्धि परिणामोंकी संख्या त्रिकालवर्ती नाना जीवोंके असंख्यात लोकमात्र है । उनमें-से
 जिन जीवोंको अधःप्रवृत्तकरण भाड़े हुए पहला समय है उन त्रिकाल सम्बन्धी अनेक जीवोंके
 जो परिणाम सम्भव हैं उनके समूहको प्रथम समय परिणाम पुंज कहते हैं । जिन जीवोंको
 अधःकरण प्रारम्भ किये हुए दूसरा समय है उन त्रिकाल सम्बन्धी अनेक जीवोंके जो परिणाम
 होते हैं उनके समूहको द्वितीय समय परिणामपुंज कहते हैं । इसी तरह क्रमसे अन्त समय
 पर्यन्त जानना । सर्व समय सम्बन्धी परिणामोंके पुंजको जोड़नेपर असंख्यात लोक मात्र
 प्रमाण होता है ।

इन अधःप्रवृत्तकरण कालके प्रथम आदि समय सम्बन्धी परिणामोंके विषयमें ३०
 त्रिकालवर्ती नाना जीव सम्बन्धी प्रथम समयके जघन्य, मध्यम, उत्कृष्ट भेदवाला जो परिणाम
 १२

≡ ० २

२ १ १ १ २ १ १ १ १ २ प्रथमसमयपरिणामपुंजबोळंकसावृद्धयं तोरि तोरलित्त्व संवण-

गुणकारबोळ १ २ तत्रस्य ऋणमं शोधिसि शेषैकरूपमं माडि १ २ मुन्न तेगेदु वेरिरिसिब
 ऋणरूपद्वयमं धनस्य ऋणं राशिऋणं भवति एंबो श्यायबिदमसंख्यातलोके संवण गुणाकारंगळो-
 ५ लिई धनरूपं शोधिसि कळबुळिव रूपनोवना स्थानबोळ हीनं माडुबुबितु माडुत्तिरलु चरमसमय-

≡ a २ १ १ १ १ २

समस्त परिणाम पुंजमक्कु २ १ १ १ १ २ १ १ १ १ २ कळियुत्तिरलु द्विचरमसमयवर्तितनानाजोवसंबधि

मिलियोंदु चयमं समच्छेदमं माडि
 समस्तविशुद्धिपरिणामपुंजप्रमाणमक्कु

≡ २ १ १ १ १ २

१० २ १ १ १ १ २ १ १ १ १ १ २

ई यधःप्रवृत्तकरणकालप्रथमाविसमयपरिणाममंगळोळगे

≡ a 1 २

संस्थाप्य २ १ १ १ २ १ १ १ १ १ २ प्रथमसमयपरिणामपुंजे सादृश्यरहिताप्रतनगुणकारे १ २

स्थितऋणं शोधयित्वा शेषैकरूपं प्रक्षिप्य १ २ पृथक् 'संस्थाप्य तत् ऋणरूपद्वयं' धनस्य ऋणं राशेः ऋणं
 भवतीति न्यायेन असंख्यातलोकस्थाप्रतनगुणकारस्य धनरूपं शोधयित्वा शेषरूपं तत्रोनयेत् । एवंकृते

≡ a 1 २ १ १ १ १ १ २

१५ चरमसमयसमस्तपरिणामपुंजो भवति २ १ १ १ १ २ १ १ १ १ १ २ अत्रैकचये समच्छेदेन अपनोते

3

≡ a 1 २ १ १ १ १ १ २

द्विचरमसमयवर्तितनानाजोवसंबन्धिसमस्तविशुद्धिपरिणामपुंजप्रमाणं भवति २ १ १ १ १ २ १ १ १ १ १ २

२० पुंज कहा उसके, अधःप्रवृत्त करण कालके जितने समय है उनको संख्यातका भाग देनेपर
 जितना प्रमाण आवे उतने खण्ड करो । वे खण्ड निर्वर्गणाकाण्डकके जितने समय हैं उतने
 होते हैं । वर्गणा अर्थात् समयोंकी समानता । उससे रहित जो ऊपर-ऊपर समयवर्ती परिणाम
 खण्ड हैं उनका काण्डक अर्थात् सर्वप्रमाण, उसीको निर्वर्गणाकाण्डक कहते हैं । उसके
 समयोंका प्रमाण अधःप्रवृत्तकरण कालरूप ऊर्ध्वगच्छके संख्यातवें भाग मात्र है । सो यही
 प्रमाण अनुकृष्टिके गच्छका है । एक-एक समय सम्बन्धी परिणामोंमें अनुकृष्टिके गच्छ-
 प्रमाण खण्ड होते हैं । वे खण्ड एक-एक अनुकृष्टिचयप्रमाण अधिक हैं । ऊर्ध्वरचनामें जो
 २५ चयका प्रमाण कहा है उसको अनुकृष्टि गच्छका भाग देनेसे जो लब्ध आता है वही अनु-
 कृष्टिचयका प्रमाण है । तथा 'व्येकपदाघन्नगुचयणो गच्छ उत्तरधनम् ।' इस सूत्रके
 अनुसार एक कम अनुकृष्टिके गच्छके आवे प्रमाणमें अनुकृष्टिचयसे गुणा करनेपर तथा
 अनुकृष्टि गच्छसे गुणा करनेपर जो प्रमाण होता है वही अनुकृष्टिका चयधन होता है ।
 इसको ऊर्ध्वरचनामें जो प्रथम समय सम्बन्धी समस्त परिणामपुंजका प्रमाणरूप सर्वधनका

३० १. क लोब्धयम् । २. संस्थापित—प. ।

त्रिकालगोचरनानाजीवसंबन्धिमगल्य प्रथमसमय जघन्यमध्यमोत्कृष्टपरिणामंगल समूहमनव-
प्रवृत्तकरणकालसंस्थातैकभागमात्र निव्वर्गणकाण्डकसमयसमानंगलागि २११ खंडंगलाडलप-
दुबवं चयाधिकरणगळक्कु। मणुकड्डि पदेण हिदे पचये पचयंतु होदि तैरिच्छे एंओ सूत्रेष्टिवि-
मूर्ध्वरचना चयमननुकृष्टिपदविदं भागिसुत्तिरलु बंवलवधमनुकृष्टि चयप्रमाणमक्कु

≡ a 1

२१११।२१११।१।२११ मल्लि व्येकपदाद्धंन चयगुणो गच्छ उत्तरधन में 'बां सूत्राभि-

—
—

≡ a २ १ १

प्रार्थिवमनुकृष्टिचयधनमं तंबपर्वत्तिसि २१११।२१११।२ ऊर्ध्वरचनाप्रथमसमय

—
—

≡ a २ १ १ १ १ २

संबन्धिसमस्तपरिणामपुंजबोळ २१११।२१११।१२ 'चयधनहीणं दववं पवमजिदे 10

—
—

≡ a २ १ १ १ १ १

होदि अदिपरिमाणमेंबो सूत्रेष्टिविद हीनमं माडिबो राशियं २१११२१११११२

एषामध-प्रवृत्तकरणकालस्य प्रथमादिसमयपरिणामानां मध्ये त्रिकालगोचरनानाजीवसंबन्धिप्रथमसमयजघन्यमध्य-
मोत्कृष्टपरिणामसमूहस्याधःप्रवृत्तकरणकालसंस्थातैकभागमात्रनिव्वर्गणकाण्डकसमयसमानानि २११ खण्डानि
क्रियन्ते तानि चयाधिकानि भवन्ति। ऊर्ध्वरचनाचये अनुकृष्टिपदेन मत्के लवधमनुकृष्टिचयप्रमाणं भवति 14

≡ ≡ ≡ ≡ ≡ ≡ ≡ ≡ a 1

२१११।२१११।१।२११ व्येकपदाधंनचयगुणो गच्छोऽनुकृष्टिचयधनं भवति

—
—

≡ ≡ ≡ ≡ ≡ ≡ ≡ ≡ a २ १ १ २ १ १

≡ a 1 २ १ १

२१११।२१११।१।२११।२ तच्चापवर्यं २१११।२१११।१।२ ऊर्ध्वरचना-

—
—

≡ a 1 २ १ १ १ १ १ २

प्रथमसमयसंबन्धिसमस्तपरिणामपुंजे २१११।२१११।१।२ ऊनयित्वा शेषे 20

प्रमाण है उसमें-से घटानेसे जो शेष रहे उसको अनुकृष्टिके गच्छसे भाग देनेपर जो
प्रमाण होता है वही प्रथम समय सम्बन्धी प्रथम खण्डका प्रमाण है। उसमें एक अनुकृष्टि
चयको जोड़नेपर प्रथम समय सम्बन्धी समस्त परिणामोंके द्वितीय खण्डका प्रमाण होता 24
है। इसी तरह तृतीय आदि खण्ड एक-एक अनुकृष्टि चय अधिक अपने-अपने अन्तिम खण्ड
पर्यन्त स्थापना करना। अनुकृष्टिके प्रथम खण्डमें एक कम अनुकृष्टिगच्छका प्रमाण तथा
अनुकृष्टिचय जोड़नेसे जो प्रमाण होता है वही अन्तिम खण्डका प्रमाण जानना। उसमें
एक अनुकृष्टि चय घटाने पर प्रथम समय सम्बन्धी द्विचरम खण्डका प्रमाण होता है। इस
तरह प्रथम समय सम्बन्धी परिणाम पुंज रूप खण्ड संख्यात आबली प्रमाण हैं। तथा द्वितीय 20
समय सम्बन्धी परिणामपुंजका जो प्रथम खण्ड है वह प्रथम समय सम्बन्धी प्रथम खण्डसे

घनरूपिणं सरियेन्दुं शोषिसि बळिककं द्विसंख्यातगुणिताबलिप्रमितासंख्यातलोकककमनिने
गुण्यगुणाकारंगळ तोरि तोरलिल्लव रूपोनद्विगुणसंख्यातद्वयरूपिनोळ् एरड् रूपं कूडुत्तिरलु

$$\equiv a \overline{2 \ 2 \ 2 \ 2 \ 2 \ 2}$$

तत्रस्य ऋणरूपनोदं शोषिसि शेषैकरूपमल्लि घनमक्कुमिडु २ १ १ १ । २ १ १ १ । १ । २ १ १
प्रथमसमयानुकृष्टिचरखंडपरिणामपुंजप्रमाणमक्कुमिल्लियोदनुकृष्टिचयमं कळिबुत्तिरलु द्विचरम-

$$\equiv a \overline{1 \ 2 \ 2 \ 2 \ 2 \ 2}$$

खंडपरिणामपुंजप्रमाणमक्कु २ १ १ १ २ १ १ १ । १ । २ १ १ इतु प्रथमसमयपरिणाम-
पुंजंगळ संख्याताबलि २ १ १ प्रमितंगळं वरियत्पडुवुवु । मत्तं द्वितीयसमयपरिणामंगळ प्रथम-
खंडमं प्रथमसमयप्रथमखंडमं नोडलिवशेषाधिकमक्कुमं तेने :-

$$\equiv a \overline{2 \ 2 \ 2 \ 2 \ 2}$$

२ १ १ १ । १ १ १ । १ । २ १ १ २

इदुधुं द्वितीयसमयसमस्तपरिणामपुंजदोळ् १०

$$\equiv a \overline{2 \ 2 \ 2 \ 2 \ 2 \ 2}$$

$$\equiv a \overline{2 \ 2 \ 2 \ 2 \ 2 \ 2}$$

२ १ १ १ २ १ १ १ २ अनुकृष्टिचयघनमनिव २ १ १ १ २ १ १ १ । १ । २ । २ १ १

$$\equiv a \overline{1 \ 2 \ 2 \ 2 \ 2 \ 2}$$

२ १ १ १ । २ १ १ १ । १ । २ १ १ २ ऋणरूपद्वयेन प्रथमखण्डस्थितचनद्वयं समानमिति दत्त्वा द्विसंख्यात-
गुणिताबलिप्रमितासंख्यातलोकगुण्यं उभयत्र समानं प्रदक्ष्यं शेषरूपोनद्विगुणसंख्यातद्वयगतऋणान्यैकं दत्त्वा

$$\equiv a \overline{1 \ 2 \ 2 \ 2 \ 2 \ 2 \ 2}$$

शेषैकस्मिन् युते २ १ १ १ । २ १ १ १ । १ । २ १ १ २ प्रथमसमयानुकृष्टिचरमखण्डपरिणामपुंजप्रमाणं
भवति । एवं प्रथमसमयपरिणामपुंजाः संख्याताबलि २ १ १ प्रमिता ज्ञातव्याः । पुनः द्वितीयसमयपरिणाम-

$$\equiv a \overline{2 \ 2 \ 2 \ 2 \ 2 \ 2 \ 2}$$

प्रथमखण्डं प्रथमसमयप्रथमखण्डाद्विशेषाधिकं तदिदं २ १ १ १ । २ १ १ १ । १ । २ १ १ २ कुतः ?

$$\equiv a \overline{2 \ 2 \ 2 \ 2 \ 2 \ 2 \ 2}$$

द्वितीयसमयसमस्तपरिणामपुंजे

२ १ १ १ । २ १ १ १ । १ । २ अनुकृष्टिचयघनं

अन्तिम खण्डका प्रमाण होता है । उसमें एक अनुकृष्टिचय घटानेपर द्वितीय समय सम्बन्धी
द्विचरम खण्डका प्रमाण होता है । यहाँ द्वितीय समयका प्रथम खण्ड और प्रथम समयका
द्वितीय खण्ड दोनों समान हैं । इसी तरह द्वितीय समयका द्वितीयादि खण्ड और प्रथम
समयका तृतीयादि खण्ड समान हैं । इतना विशेष है कि द्वितीय समयका अन्तिम खण्ड
प्रथम समयके खण्डोंमें किसीके भी समान नहीं है । इसके आगे ऊपर तृतीय आदि समयोंमें

द्वितीयखंडं सवृशमकुर्मिती द्वितीयसमयद्वितीयादिलखंडंगळु प्रथमसमयतृतीयादिलखंडंगळु
 ळोडने सवृशंगळकुमेंदरियल्पडुवु । इल्लि विशेषकथनमाबुदं बोडे द्वितीयसमयचरमखंडं
 प्रथमसमयखंडंगळोळावुदरोळं समानमस्तु । अल्लि बळिकं तृतीयादिसमयंगळोळनुकृष्टि-
 प्रथमादिलखंडंगळुमनंतराधस्तनानुकृष्टिलखंडंगळं नोडल्लिषोधाधिकंगळुमेंदितु अधःप्रवृत्तकरण-
 कालचरमसमयपर्यंतं नडसत्पडुववु । अल्लि चरमसमयसमस्तपरिणामधनबोड

≡ a २ १ १ १ १ २

≡ a २ १ १ २ १ १

२ १ १ १ २ १ १ १ १ २ नुकृष्टि चयधनम २ १ १ १ २ १ १ १ २ १ १ २ नपवत्तिसिदंबं
 शोधिसि कळवनुकृष्टि गच्छविदं २ १ १ भागिसुत्तिरलु चरमसमयपरिणामंगळ

≡ a २ १ १ १ १ २

प्रथमानुकृष्टिलखंडमक्कु २ १ १ १ २ १ १ १ १ १ । २ १ १ २ मिदरोळंकानुकृष्टिप्रचयमं १०

≡ a १

२ १ १ १ २ १ १ १ १ १ । २ १ १ १ समच्छेदमं माडि कूडत्तिरलु चरमसमय द्वितीयानुकृष्टि-

≡ a २ १ १ १ १ २

खंडमक्कु २ १ १ १ २ १ १ १ १ २ १ १ २ मितु तृतीयादिलखंडंगळुमनुकृष्टिचयाधिकंग

≡ a २ १ १ १ १ १ २

भवति २ १ १ १ २ १ १ १ १ १ २ १ १ २ द्वितीयसमयप्रथमखण्डं प्रथमसमयद्वितीयखण्डं च हे
 सदृशे तथा द्वितीयसमयद्वितीयादिलखण्डानि प्रथमसमयतृतीयादिलखण्डैः सह मद्रुशानि किन्तु द्वितीयसमयचरमखण्डं
 प्रथमसमयखण्डेषु केनापि सह सदृशं नास्ति । अतोऽपि तृतीयादिसमयेषु अनुकृष्टिप्रथमादिलखण्डानि अनन्तराधस्त-
 नानुकृष्टिखण्डेषु विशेषाधिकानीत्यधःप्रवृत्तकरणकालचरमसमयपर्यन्तं नेतव्यानि । तत्र चरमसमयसमस्त-

≡ a १ २ १ १ १ १ १ २

≡ a १ २ १ १ १ २ १ १

परिणामधने २ १ १ १ २ १ १ १ १ १ २ अनुकृष्टिचयधनं २ १ १ १ २ १ १ १ १ १ २ १ १ २
 अपवर्त्य शोधयित्वानुकृष्टिगच्छेन २ १ १ भवते चरमसमयपरिणामप्रथमानुकृष्टिलखण्डं भवति

≡ a १ २ १ १ १ १ १ २

≡ a १

२ १ १ १ २ १ १ १ १ १ २ १ १ २ अत्र चैकानुकृष्टिचये २ १ १ १ २ १ १ १ १ १ २ १ १ १

उसमें अनुकृष्टिगच्छका भाग देनेपर अन्त समय सम्बन्धी परिणामका प्रथम अनुकृष्टि
 खण्ड होता है । उसमें एक अनुकृष्टिचय जोड़नेपर अन्त समयका द्वितीय अनुकृष्टि खण्ड
 होता है । इस प्रकार तृतीय आदि खण्ड एक-एक अनुकृष्टिचय अधिक होते हैं । एक कम
 अनुकृष्टि गच्छ प्रमाण अनुकृष्टिचय अन्त समय सम्बन्धी परिणामोंके प्रथम खण्डमें जोड़ने-

- $$\equiv a \overline{2 \ 9 \ 9}$$
 ङरियत्पडुववलिक् रूपोनानुकृष्टिगच्छमात्रानुकृष्टिचयंगळं २ ९ ९ ९ । २ ९ ९ ९ ९ २ ९ ९ ९
- $$\equiv a \overline{2 \ 9 \ 9 \ 9 \ 9 \ 2}$$
 समच्छेदिसि चरमसमय परिणामगळं प्रथमखंडदोलु २ ९ ९ ९ २ ९ ९ ९ २ ९ ९ ९
- $$\equiv a \overline{2 \ 9 \ 9 \ 9 \ 9 \ 2}$$
 ५ कूडुत्तमिरलु चरमसमय चरमानुक्कृष्टिखंडपरिणामपुंजप्रमाणमक्कु २ ९ ९ ९ । २ ९ ९ ९ । १ । २ ९ ९ ९
- $$\equiv a \ 1$$
 मिलिकेकानुकृष्टिचयमं २ ९ ९ ९ २ ९ ९ ९ २ ९ ९ २ समच्छेदिसि कळेयुत्तिरलु द्विचरम-
- $$\equiv a \overline{2 \ 9 \ 9 \ 9 \ 2}$$
 १० खंडपरिणामपुंजप्रमाणमक्कु २ ९ ९ ९ २ ९ ९ ९ १ ९ ९ मितु चरमसमयानुकृष्टिपरिणामखंडं-
- $$\equiv a \overline{1 \ 2 \ 9 \ 9 \ 9 \ 9 \ 9 \ 2}$$
 समच्छेदेन युते चरमसमयद्वितीयानुकृष्टिखण्डं भवति २ ९ ९ ९ । ९ ९ ९ ९ । १ । २ ९ ९ २ एवं
- तृतीयादिसखण्डानि अनुकृष्टिचयाधिकानि ज्ञातव्यानि । तत्र रूपोनानुकृष्टिगच्छमात्रानुकृष्टिचयेषु समच्छेदेन
- $$\equiv a \overline{1 \ 2 \ 9 \ 9 \ 9 \ 9 \ 9 \ 2}$$
 १५ चरमसमयपरिणामप्रथमखण्डे २ ९ ९ ९ । २ ९ ९ ९ । १ । २ ९ ९ २ युतेषु चरमसमयचरमानुकृष्टि-
- $$\equiv a \overline{1 \ 2 \ 9 \ 9 \ 9 \ 9 \ 9 \ 2}$$
 खण्डपरिणामपुंजप्रमाणं भवति २ ९ ९ ९ । २ ९ ९ ९ । १ । २ ९ ९ २ अत्र चैकानुकृष्टिचये
- $$\equiv a \ 1 \ 9$$
 २ ९ ९ ९ । २ ९ ९ ९ । १ । २ ९ ९ समच्छेदेन अपनोते द्विचरमखण्डपरिणामपुंजप्रमाणं भवति
- $$\equiv a \overline{1 \ 2 \ 9 \ 9 \ 9 \ 9 \ 9 \ 2}$$
 २०
$$\equiv a \overline{1 \ 2 \ 9 \ 9 \ 9 \ 9 \ 9 \ 2}$$
 एवं चरमसमयानुकृष्टिखण्डानि तिर्यगनुकृष्टिगच्छमात्रानि
- पर अन्तिम समय सम्बन्धी अन्तिम अनुकृष्टि खण्डके परिणाम पुंजका प्रमाण होता है ।
- उसमें एक अनुकृष्टिचय घटानेपर अन्त समय सम्बन्धी द्विचरमखण्डके परिणाम पुंजका
- प्रमाण होता है । इस प्रकार अन्त समय सम्बन्धी अनुकृष्टि खण्ड अनुकृष्टिके गच्छ प्रमाण
- २५ हैं, उन्हें बराबर आगे-आगे क्रमसे स्थापित करना चाहिए । अन्त समय सम्बन्धी अनुकृष्टि-
- के प्रथम खण्डमें एक अनुकृष्टिचय घटानेपर अवशेष द्विचरम समय सम्बन्धी प्रथम खण्ड-

$$\equiv a \overline{2 \ 2 \ 2 \ 2 \ 2}$$

समयसमयानुकृष्टिचरमखंडपरिणामपंजप्रमाणमक्कु २ १ १ १ । २ १ १ १ १ । २ १ १ । २ मिल्लि-

$$\equiv a \overline{2 \ 2 \ 2 \ 2 \ 2}$$

येकानुकृष्टिचयमं सोधिसुत्तिरल तद्विचरमखंडपरिणामपंजमक्कु २ १ १ १ २ १ १ १ २ १ १ २
५ मितथः प्रवृत्तकरणकालद्विचरमसमयानुकृष्टिगळ अनुकृष्टिपदमात्रगळ्चयाधिकंगळरियत्पडुवु ।

इंतथः प्रवृत्तकरणपरिणामगळ प्रथमसमयानुकृष्टि प्रथमखंड सर्वजघन्यमक्कु ३९ चरम-
समयपरिणामगळानुकृष्टि चरमखंड ५७ (" भ १ ") सर्वोत्कृष्टमक्कु इवेरडक्कमेत्तियुं
सादुश्यमिल्ल । शेषोपरितनसमयवत्तिलखंडगळघस्तनसमयवत्तिलखंडगळोडनेयु मेणुपरितनसमय-
वत्तिलखंडगळोडनेयु यथासंभवमव्य सवृशतेयुंट्टु । द्वितीयसमयं मोदल्लोड्ड ४० द्विचरमसमय

१० $\equiv a \overline{2 \ 2 \ 2 \ 2 \ 1 \ 1 \ 1 \ 2}$

प्रथमखण्डे २ १ १ १ । २ १ १ १ । १ । २ १ १ । २ युतेषु द्विचरसमयानुकृष्टिचरमखण्डपरिणामपुञ्ज-

$$\equiv a \overline{2 \ 2 \ 2 \ 2 \ 1 \ 1 \ 1 \ 2}$$

प्रमाणं भवति २ १ १ १ । २ १ १ १ । १ । २ १ १ । २ अत्रैकानुकृष्टिचये शोधिते तद्विचरमखण्ड-

$$\equiv a \overline{2 \ 2 \ 2 \ 2 \ 1 \ 1 \ 1 \ 2}$$

१५ परिणामपुञ्जो भवति २ १ १ १ । २ १ १ १ । १ । २ १ १ । २ एवमथः प्रवृत्तकरणकालद्विचरमसम-
यानुकृष्टयोऽनुकृष्टिपदमात्रगळ्चयाधिका ज्ञातव्याः ।

एवमथः प्रवृत्तकरणपरिणामानां प्रथमसमयानुकृष्टिप्रथमसर्वजघन्यखण्डस्य ३९ चरमसमयपरिणामानां
चरमानुकृष्टिसर्वोत्कृष्टखण्डस्य ५७ च कुत्रापि सादुश्यं नास्ति शेषोपरितनसमयवत्तिलखण्डानामधस्तनसमय-
वत्तिलखण्डैः अथवा अधस्तनसमयवत्तिलखण्डाना उपरितनसमयवत्तिलखण्डैः सह यथासंभवं सादुश्यमस्ति । द्वितीय-

२० द्विचरम समय सम्बन्धी अनुकृष्टि खण्ड अनुकृष्टिके गळ प्रमाण होते है । उन्हे क्रमसे एक-
एक चय अधिक करके स्थापित करना चाहिए । इस तरह तिर्यक् रचनामें एक-एक समय
सम्बन्धी खण्डोंमें परिणामोंका प्रमाण कहा ।

उक्त कथनका सारांश यह है कि पहले अधःकरणके एक-एक समयमें होनेवाले नाना
जीवोंके परिणामोंका प्रमाण कहा था । अब उसमें होनेवाले एक-एक समय सम्बन्धी खण्डोंमें
२५ परिणामोंका प्रमाण कहा है । सो ऊपरके और नीचेके समय सम्बन्धी खण्डोंमें परस्परमें

१. गंगल सर्वोत्कृष्टानुकृष्टि खंड ५७ विवेरडक्क ।

२. वृष्टिलखण्डान्याम्यनुकृष्टिपदमात्रगळ्चयाधिकानि ज्ञातव्यानि ।

पर्यन्तं ५३ प्रथमखंडंगळुं चरमसमयबोळुं द्विचरमखंडपर्यन्तं खंडगळुं ५४। ५५। ५६। तंतं-
मुपरितनसमयपरिणामंगळोडने सादृश्याभाबमपुर्वारिर्ष असदृशांगळु इवंकुशरचनेयक्कुं ।

अहंगे द्वितीयसमयं मोदल्लगौडु ४३ द्विचरमसमय ५६ पर्यन्तमावुकेलवु चरमखंडंगळुं
प्रथमसमय प्रथमखंड ३९ वज्जितंगळुं मावु केलवु खं—

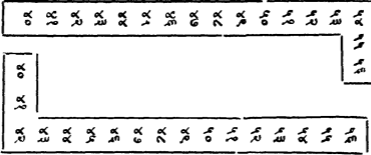

समानयात् ४० द्विचरमसमयपर्यन्तं ५३ प्रथमप्रथमखण्डानि चरमसमयप्रथमखण्डात् द्विचरमसमयपर्यन्तखण्डानि
च ५४। ५५। ५६। स्वस्वोपरितनसमयपरिणामैः सह सादृश्याभावात् असदृशानि । इयमकुशरचनेत्युच्यते ।
तथा द्वितीयसमयात् ४३ द्विचरमसमय ५६ पर्यन्तं चरमचरमखण्डानि प्रथमसमयप्रथमखण्ड ३९ वज्जितशोष-
खण्डानि च स्वस्वाघस्तनसमयपरिणामैः सह सादृश्याभावाद्

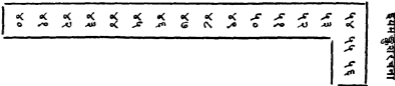

समानता पायी जाती है । इसलिए अनुकृष्टि नाम दिया है । जितनी संख्याको लिये ऊपरके
समयोंमें परिणाम खण्ड होते हैं, उतनी ही संख्याको लिये नीचेके समयोंमें भी परिणाम
खण्ड होते हैं । इस तरह नीचेके समय सम्बन्धी परिणाम खण्डसे ऊपरके समय-सम्बन्धी
परिणाम खण्डमें समानता देखकर इसका नाम अधःप्रवृत्तकरण कहा है ।

विशेष बात यह है कि प्रथम समय सम्बन्धी अनुकृष्टिका प्रथम खण्ड सबसे जघन्य
खण्ड है । क्योंकि अन्य सब खण्डोंसे इसकी संख्या कम है । और अन्तिम समय सम्बन्धी
अन्तिम अनुकृष्टि खण्ड सबसे उत्कृष्ट है; क्योंकि इसकी संख्या सबसे अधिक है । सो इन
दोनोंकी अन्य खण्डोंसे कहीं भी समानता नहीं है । इन दोनोंके सिवाय शेष ऊपर समय
सम्बन्धी खण्डोंकी नीचेके समय सम्बन्धी खण्डोंके साथ अथवा नीचेके समय-सम्बन्धी
खण्डोंकी ऊपर समय सम्बन्धी खण्डोंके साथ समानता है । उनमें द्वितीय समयसे लेकर
द्विचरम समय पर्यन्त समयोंका पहला-पहला खण्ड और अन्तिम समयका प्रथम खण्डसे लेकर
द्विचरम पर्यन्त खण्ड अपने-अपने ऊपरके समय सम्बन्धी खण्डोंके समान नहीं हैं अर्थात्
उनमें समानता नहीं है । सो द्वितीयादि द्विचरम समय पर्यन्त सम्बन्धी खण्डोंकी ऊर्ध्वरचना
करनेपर और ऊपर अन्त समयके प्रथमादि द्विचरम पर्यन्त खण्डोंकी तिर्यक् रचना करनेपर
अंकुशके आकार रचना होती है—

९

१०

१५

२०

२५

डंगळ मधेल्खर्च संतंमधस्तनसमयपरिणामंगळोडने सावृष्याभाववत्तर्जिर्च विशदुशंगळु । इदु लांगल-
रचनेयल्लियधःप्रवृत्तकरणपरिणामंगळोळु प्रथमसमयपरिणामखंडंगळोळगे प्रथमखंडपरिणा-

$$\equiv \overset{2}{a} 1 2 3 3 3 1 3 1 2$$

मंगळु असंख्यातलोकमात्रंगळु २ १ १ १ २ १ १ १ १ १ १ १ २ १ १ २ इवनपवर्तिसिदोडे

संख्यातप्रतरावलिभाजितासंख्यातलोकमात्रमक्कु । ४ । १ मिवु जघन्यमध्यमोत्कृष्टभेदभिन्नंगळ-

विसदुगानि इयं लांगलरचनेत्युच्यते । तत्राधःप्रवृत्तकरणपरिणामेषु प्रथमसमयपरिणामखण्डाना मध्ये प्रथमखण्ड-
परिणामा असंख्यातलोकमात्राः—

$$\equiv a 1 2 3 3 3 1 3 1 2$$

१० २ १ १ १ २ १ १ १ १ १ २ १ १ २ अपवर्तितस्तदा संख्यातप्रतरावलिभक्तासंख्यातलोकमात्रा

०	०	०	०	०	०	०	०	०	०	०	०	०	०	०	०	०	०	०	०
---	---	---	---	---	---	---	---	---	---	---	---	---	---	---	---	---	---	---	---

इसलिए इसको अंकुश रचना कहते हैं । तथा दूसरे समयसे लेकर द्विचरम समय पर्यन्त सम्बन्धी अन्तिम-अन्तिम खण्ड और प्रथम समय सम्बन्धी प्रथम खण्डके बिना अन्य सर्व खण्ड अपने-अपने नीचेके समय सम्बन्धी किसी भी खण्डसे समानता नहीं रखते । सो १५ यहाँ द्वितीयादि द्विचरम पर्यन्त समय सम्बन्धी अन्त-अन्त खण्डोंकी ऊध्वे रचना करनेपर और नीचे प्रथम समयके द्वितीयादि अन्त पर्यन्त खण्डोंकी तियेक् रचना करनेपर हलके आकार रचना होती है ।

०	०	०	०	०	०	०	०	०	०	०	०	०	०	०	०	०	०	०	०
---	---	---	---	---	---	---	---	---	---	---	---	---	---	---	---	---	---	---	---

अंक संद्विकी
अपेक्षा हल रचना

इसलिए इसको लांगल रचना कहते हैं ।
२० अब विशुद्धताके अविभागी प्रतिच्छेदोंकी अपेक्षा वर्णन करते हैं । जिसका दूसरा भाग न हो सके ऐसे शक्तिके अंशका नाम अविभाग प्रतिच्छेद है । उनकी अपेक्षा गणना करके पूर्वोक्त अधःकरणके खण्डोंमें अल्पवह्वका वर्णन करते हैं । अधःप्रवृत्तकरणके परिणामोंमें प्रथम समय सम्बन्धी परिणामोंके खण्डोंमें प्रथम खण्डके परिणाम सामान्यसे असंख्यात लोक मात्र है तथापि पूर्वोक्त विधानके अनुसार स्थापित भाव्य भाग हारका अपवर्तन करने-
२५ पर संख्यात प्रतरावलीसे भाजित असंख्यात लोक मात्र हैं । ये परिणाम अविभाग प्रतिच्छेदों-

यथासंभवविशुद्धिवृद्धिर्दिवं वद्धमानंगल्वयाधिकंगलु ३ a जघन्यमध्यमोत्कृष्टविकल्पंगल्वपरंगे
४।१

पेच्छंत संख्यातलोकवार षट्स्थानपतित वृद्धिकंगलु द्वितीयसमयप्रथमखंड परिणामंगल्वपु।

५ इतो प्रकारदिवं प्रथमाविसमयंगलु द्वितीयादिखंड परिणामंगलु चयाधिकंगलु मोलववर
विशुध्यल्पबहुत्वमितु पेच्छल्पगुमवे तेन :—

प्रथमसमयदोळु प्रथमखंडजघन्यपरिणामविशुद्धि सर्वतः स्तोकागण्यं जीवराश्यनंत-
गुणाविभागप्रतिच्छेदसमूहात्मिकेयक्कु १६। ख। मवं नोडलतवुत्कृष्टपरिणामविशुद्धियुमनंत-
गुणमवं नोडलद्वितीयखंडजघन्यपरिणामविशुद्धियनंतगुणमवं नोडलतवुत्कृष्टपरिणामविशुद्धियनंत-
१० गुणमितु तृतीयादिखंडंगलु जघन्योत्कृष्टपरिणामविशुद्धिगलु मनंतगुणितक्रमदिवं चरमखंडो-
त्कृष्टपरिणामविशुद्धिपर्यंतं प्रवर्त्तपु। मत्तं प्रथमसमयप्रथमखंडोत्कृष्टपरिणामविशुद्धियं नोडल
द्वितीयसमयप्रथमखंडमखंडजघन्यपरिणामविशुद्धियनंतगुणं तदुत्कृष्टपरिणामविशुद्धियं नोडल-

वधिताः संति। तथा-द्वितीयसमयप्रथमखण्डपरिणामाश्चयाधिका जघन्यमध्यमोत्कृष्टविकल्पाः प्राग्बदसंख्यात-
लोकषट्स्थानवृद्धिवधिताः संति। एवं तृतीयसमयादिचरमसमयपर्यन्तं चयाधिकाः प्रथमखण्डपरिणामाः संति

१५ तथा प्रथमाविसमयेषु द्वितीयादिखण्डपरिणामाः अपि चयाधिकाः संति।

अथ तथा विशुद्धचल्पबहुत्वमुच्यते तद्यथा—प्रथमसमयप्रथमखण्ड ३९ जघन्यपरिणामविशुद्धिः सर्वतः
स्तोकापि जीवराशितोऽनन्तगुणाविभागप्रतिच्छेदसमूहात्मिका भवति १६ ख। अत ३९ स्तदुत्कृष्टपरिणाम-
विशुद्धिरनन्तगुणा। ततो द्वितीयखण्डजघन्यपरिणामविशुद्धिरनन्तगुणा। ततस्तदुत्कृष्टपरिणामविशुद्धिरनन्तगुणा।
एवं तृतीयादिखण्डेष्वपि जघन्योत्कृष्टपरिणामविशुद्धयोऽनन्तगुणाः अनन्तगुणाश्चरमखण्डोत्कृष्टपरिणामविशुद्धि-

२० पर्यन्तं वर्तन्ते। पुनः प्रथमसमयप्रथमखण्डोत्कृष्टपरिणामविशुद्धितो द्वितीयसमयप्रथमखण्डजघन्यपरिणामविशुद्धि-

लोकमात्र षट्स्थान पतित वृद्धिसे वर्धमान प्रथमखण्डके परिणाम है। इसी तरह द्वितीय
समयके प्रथम खण्डके परिणाम अनुकृष्टिचय अधिक हैं। वे जघन्य मध्यम उत्कृष्ट भेदको
लिये हुए हैं। सो ये भी पूर्वोक्त प्रकार असंख्यात लोकमात्र षट्स्थान पतित-वृद्धिसे वर्धमान हैं।

उक्त कथनका आशय यह है कि एक अधिक सूर्यगुलके घनको एक अधिक सूर्यगुल
२५ के बर्गसे गुणा करनेपर जो संख्या आवे उतने परिणामोंमें यदि एक बार षट्स्थान वृद्धि
होती है तो अनुकृष्टि चय प्रमाण परिणामोंमें कितनी बार षट्स्थान वृद्धि होगी ऐसा
त्रैराशिक करनेपर जितना प्राप्त हो उतनी बार अधिक षट्स्थान पतित वृद्धि प्रथम समयके
प्रथम खण्डसे द्वितीय समयके प्रथम खण्डमें होती है। इसी प्रकार तृतीयेसे लेकर अनन्त
पर्यन्त समयोंके प्रथम खण्डके परिणाम एक-एक अनुकृष्टिचय अधिक हैं। इसी तरह प्रथमादि
३० समयोंके अपने-अपने प्रथम खण्डसे द्वितीय आदि खण्डोंके परिणाम भी क्रमसे एक-एक चय
अधिक हैं। उनमें यथासम्भव षट्स्थान पतित वृद्धि जितनी बार हो उसका प्रमाण जानना।

अब उन खण्डोंमें विशुद्धताके अविभागी प्रतिच्छेदोंकी अपेक्षा अल्प-बहुत्व कहते
हैं—प्रथम समय सम्बन्धी प्रथम खण्डके जघन्य परिणामकी विशुद्धता अन्य सबसे अल्प है।
तथापि जीवराशिका जो प्रमाण है उससे अनन्त गुणे अविभागी प्रतिच्छेदोंके समूहको
३५ लिये हुए है। इससे उसी प्रथम समयके प्रथम खण्डके उत्कृष्ट परिणामकी विशुद्धता अनन्त-
गुणी है। उससे द्वितीय खण्डके जघन्य परिणामकी विशुद्धता अनन्तगुणी है। उससे उसीके

१. मं वु। इतु चरमपर्यंत चयाधिकंगलु प्रथमखंड परिणामंगल्वपु यितीं। २. बं मगद्वि।

नंतगुणमदं नोडला द्वितीयखंडजघन्यपरिणामविशुद्धियनंतगुणमदं नोडलवत्कृष्टपरिणामविशुद्धियनंतगुणमित्तु तृतीयाविखंडगळोळु जघन्योत्कृष्टपरिणामविशुद्धिगळुमनंतगुणितक्रमविदं द्वितीयसमयचरमखंडोत्कृष्टपरिणामविशुद्धिपर्यंतं नडेबवितो भागीविदं तृतीयाविसमयगळोळं निर्वर्गणकाण्डक द्विचरमसमयपर्यंतं जघन्योत्कृष्टपरिणामविशुद्धियनंतगुणक्रमविदं नडसत्पडुवु । निर्वर्गणकाण्डक चरमसमयप्रथमखंडजघन्यपरिणामविशुद्धियं नोडलु प्रथमसमयचरमखंडोत्कृष्ट परिणामविशुद्धियनंतगुणमल्लिदत्तु द्वितीयनिर्वर्गणकाण्डक प्रथमसमय प्रथमखंडजघन्यपरिणामविशुद्धियनंतगुणमदं नोडलु द्वितीयनिर्वर्गणकाण्डकद्वितीयसमयचरमखंडोत्कृष्टपरिणामविशुद्धियनंतगुणमदं नोडलु प्रथमनिर्वर्गणकाण्डकतृतीयसमयचरमखंडोत्कृष्टपरिणामविशुद्धियनंतगुणमदं नोडलु द्वितीयनिर्वर्गणकाण्डकद्वितीयसमयप्रथमखंडजघन्यपरिणामविशुद्धियनंतगुणमदं नोडलु प्रथमनिर्वर्गणकाण्डकतृतीयसमयचरमखंडोत्कृष्टपरिणामविशुद्धियनंतगुणमित्तु हतगतिर्यदं जघन्यविदंमुत्कृष्टमुत्कृष्टविदं जघन्यमित्तनंतगुणितक्रमविदं परिणामविशुद्धिगळुनडु चरमनिर्वर्गणकाण्डकचरमसमयप्रथमखंडजघन्यपरिणामविशुद्धियनंतगुणमेकदोडे पूर्वपूर्वविशुद्धिगळुत्तंनिदमनंतानंतगुणितत्वसिद्धमपुदरिवमदं नोडलु चरमनिर्वर्गणकाण्डकप्रथमसमयचरमखंडोत्कृष्टपरिणामविशुद्धियनंतगुणमदं नोडलल्लि मेले चरमनिर्वर्गणकाण्डकद्वितीयसमय-

रनन्तगुणा । ततस्तदुत्कृष्टपरिणामविशुद्धिरनन्तगुणा । ततो द्वितं यत्तजघन्यपरिणामविशुद्धिरनन्तगुणा ततस्तदुत्कृष्ट ४१ परिणामविशुद्धिरनन्तगुणा । एवं तृतीयादिखण्डेष्वपि जघन्योत्कृष्टपरिणामविशुद्धयोऽनन्तगुणितक्रमेण द्वितीयसमयचरमखंडोत्कृष्टपरिणामविशुद्धिपर्यंतं गच्छन्ति । अनेन मार्गेण तृतीयादिसमयेष्वपि निर्वर्गणकाण्डकद्विचरमसमयपर्यंतं जघन्योत्कृष्टपरिणामविशुद्धयोऽनन्तगुणितक्रमेण नेतव्याः । निर्वर्गणकाण्डकचरमसमयप्रथमखंडजघन्यपरिणामविशुद्धितः प्रथमसमयचरमखंडोत्कृष्टपरिणामविशुद्धिरनन्तगुणा । ततो द्वितीयनिर्वर्गणकाण्डकप्रथमसमयप्रथमखंडजघन्यपरिणामविशुद्धिरनन्तगुणा । ततस्तत्प्रथमनिर्वर्गणकाण्डकद्वितीयसमयचरमखंडोत्कृष्टपरिणामविशुद्धिरनन्तगुणा । ततो द्वितीयनिर्वर्गणकाण्डकद्वितीयसमयप्रथमखण्डजघन्यपरिणामविशुद्धिरनन्तगुणा । ततः प्रथमनिर्वर्गणकाण्डकतृतीयसमयचरमखंडोत्कृष्टपरिणामविशुद्धिरनन्तगुणा

उत्कृष्ट परिणामकी विशुद्धता अनन्तगुणी है । इसी तरह क्रमसे तृतीय आदि खण्डोंमें भी जघन्य और उत्कृष्ट परिणामोंकी विशुद्धता अनन्तगुणी अनन्तगुणी अन्तके खण्डकी उत्कृष्ट परिणाम विशुद्धता पर्यन्त होती है । तथा प्रथम समय सम्बन्धी प्रथम खण्डकी उत्कृष्ट परिणाम विशुद्धतासे द्वितीय समयके प्रथम खण्डकी जघन्य परिणाम विशुद्धता अनन्तगुणी है । उससे उसीकी उत्कृष्ट परिणाम विशुद्धता अनन्तगुणी है । उससे द्वितीय खण्डकी जघन्य परिणाम विशुद्धता अनन्तगुणी है । उससे उसकी ही उत्कृष्ट विशुद्धता अनन्तगुणी है । इस प्रकार तृतीय आदि खण्डोंमें भी जघन्य उत्कृष्ट परिणाम विशुद्धता अनुक्रमसे द्वितीय समयके अन्तिम खण्डकी उत्कृष्ट परिणाम विशुद्धतापर्यन्त अनन्तगुणी प्राप्त होती है । इसी तरहसे तृतीय आदि समयके खण्डोंमें भी निर्वर्गणकाण्डके द्विचरम समय पर्यन्त जघन्य उत्कृष्ट परिणाम विशुद्धता अनुक्रमसे अनन्तगुणी लाना चाहिए । तथा निर्वर्गणकाण्डके अन्तिम समय सम्बन्धी प्रथम खण्डकी जघन्य परिणाम विशुद्धतासे प्रथम समयके अन्तिम खण्डकी उत्कृष्ट परिणाम विशुद्धता अनन्तगुणी है । उससे दूसरे निर्वर्गणकाण्डके प्रथम समय सम्बन्धी प्रथम खण्डकी जघन्य परिणाम विशुद्धता अनन्तगुणी है । उससे उस प्रथम निर्वर्गणकाण्डके द्वितीय समय सम्बन्धी अन्तके खण्डकी उत्कृष्ट परिणाम विशुद्धता अनन्तगुणी है । उससे द्वितीय निर्वर्गणकाण्डके द्वितीय समय सम्बन्धी प्रथम खण्डकी जघन्य परिणाम विशुद्धता अनन्तगुणी है । उससे प्रथम निर्वर्गणकाण्डके तृतीय समय सम्बन्धी उत्कृष्ट

चरमखंडोत्कृष्टपरिणामविशुद्धिदोषदोषोऽतत्काण्डकचरमसमयचरमखंडोत्कृष्टपरिणामविशुद्धि -
 पर्यन्तमोदुत्कृष्टखंडोत्कृष्टपरिणामविशुद्धिगळनंतानंतगुणितंगळानि नडेववर मध्यदोळु
 जघन्योत्कृष्टपरिणामविशुद्धिगळनंतानंतगुणितंगळ विवक्षितंगळेदरिवुदु । इतप्य विशुद्धि विशुद्धि-
 विशिष्टाद्यःप्रवृत्तकरणपरिणामगळोळु गुणश्रेणिनिर्जरीयं गुणसंक्रमणं स्थितिकाण्डकोत्करणं
 ५ अनुभागकाण्डकोत्करणमुमेंबो नात्कावश्यकंगळसंभविषयके बोडे तत्परिणामगळगतप्य काय्यंकरण-
 सामर्थ्यसंभवाभावमप्युर्दारं केवलं प्रतिसमयमनंतगुणविशुद्धिवृद्धिषु स्थितिबंधापसरणं साता-
 विप्रशस्तप्रकृतिगळ्यो प्रतिसमयमनंतगुणानुभाववृद्धियिदं चतुस्थानबंधयुमसाताद्यप्रशस्तप्रकृति-
 गळ्यो प्रतिसमयमनंतगुणहानियिदं निबकाजोरसदृशदृष्ट्यानानुभावबंधयुमेंबो 'नात्कावश्यकंग-
 ळोळुचु इवुत्कार्योपसंहारोपयोगीरचने मत्तमिल्लि

१०	एक जी.	एक जी.	ना । जी	ना । जी
	एक काल	नाना का.	एक का.	ना । का
	परिणाम	परिणाम		
	१	२ १ १ १	१०८	३३

ई रचनाभिप्रायं सुगममदं तेन एकजीवमेकालमे विवु विवक्षिताद्यःप्रवृत्तकरणपरिणामपरिणतेक-
 १५ जीववके परमात्थवृत्तियं कालमेकसमयमेयक्कु । एकजीव नानाकालमे बुदु अद्यःप्रवृत्तकरण-
 कालांतमुहृत्तिसंख्यातसमयंगळनुक्रमदिवमेकजीवानंद पोददंलपडुधवप्युर्दारदमिते समय-

एवमद्विगत्या जघन्यादुत्कृष्टं उत्कृष्टजघन्यमित्यनन्तगुणितक्रमेण परिणामविशुद्धीर्नीत्वा चरमनिर्वर्गकाण्डक-
 चरमसमयप्रथमखण्डजघन्यपरिणामविशुद्धिरनन्तान्तगुणा । कुतः ? पूर्वपूर्वविशुद्धिदोषजन्तान्तगुणत्वस्य
 सिद्धत्वात् । ततश्चरमनिर्वर्गकाण्डकप्रथमसमयचरमखण्डोत्कृष्टपरिणामविशुद्धिरनन्तगुणा । ततस्तदुपरि चरम-
 २० निर्वर्गकाण्डकचरमसमयचरमखण्डोत्कृष्टपरिणामविशुद्धिपर्यन्ता उत्कृष्टखण्डोत्कृष्टपरिणामविशुद्धयोऽनन्तान्त-
 गुणितक्रमेण गच्छन्ति । तन्मध्ये या जघन्योत्कृष्टपरिणामविशुद्धयोऽनन्तान्तगुणिताः सन्ति ता न विवक्षिता इति
 ज्ञातव्यम् । एवंविधविशुद्धिविशिष्टाद्यःप्रवृत्तकरणपरिणामेषु गुणश्रेणिनिर्जरा गुणसंक्रमणं स्थितिकाण्डकोत्करण-
 मनुभागकाण्डकोत्कीर्णनमित्ति चत्वारि आवश्यकानि न संभवन्ति तत्परिणामाना तादृशकार्यकरणसामर्थ्याभावात् ।

खण्डकी उत्कृष्ट विशुद्धता अनन्तगुणी है । इस तरह जैसे सर्पकी चाल इधरसे उधर, उधरसे
 २५ इधर पलटती हुई होती है वैसे ही जघन्यसे उत्कृष्ट और उत्कृष्टसे जघन्य इस तरह अनन्त
 गुणी विशुद्धता क्रमसे प्राप्त करना । पीछे अन्तके निर्वर्गकाण्डकके अन्त समय सम्बन्धी
 प्रथम खण्डकी जघन्य परिणाम विशुद्धता अनन्तान्तगुणी है । क्योंकि पूर्व-पूर्व विशुद्धतासे
 अनन्तान्तगुणापना भिन्न है । उससे अन्तके निर्वर्गकाण्डकके प्रथम समय सम्बन्धी
 उत्कृष्ट खण्डकी परिणामविशुद्धता अनन्तगुणी है । उससे उसके ऊपर अन्तके निर्वर्गण-
 ३० काण्डकके अन्त समय सम्बन्धी अन्तिम खण्डकी उत्कृष्ट परिणाम विशुद्धता पर्यन्त उत्कृष्ट
 खण्डकी उत्कृष्ट परिणाम विशुद्धता अनुक्रमसे अनन्तान्तगुणी प्राप्त होती है । उनमें जो
 जघन्यसे उत्कृष्ट परिणामोंकी विशुद्धता अनन्तान्त गुणी है उनकी यहाँ विवक्षा नहीं है ।

इस प्रकार विशेष विशुद्धताको लिये हुए अद्यःप्रवृत्तकरणके परिणामोंमें गुणश्रेणी
 निर्जरा, गुणसंक्रमण, स्थितिकाण्डकोत्करण, अनुभागकाण्डकोत्करण ये चार आवश्यक
 ३५ नहीं होते हैं क्योंकि उन परिणामोंमें गुणश्रेणी निर्जरा आदि करनेकी शक्तिका अभाव है ।
 उनमें केवल प्रथम समयसे लेकर प्रतिसमय अनन्तगुणी अनन्तगुणी विशुद्धताकी वृद्धि होती

गच्छन्तु २ १ १ १ नानाजीवमेककालमेंबुद्धि विवक्षितैकसमयबोद्धवः प्रवृत्तकरणकालासंख्यात-
समयगण्डोले यथासंभवभागि नूरं दुसमयस्थानकगण्डोले संग्रहमात्र जीवंगळ विवक्षेयिदमेककाल-
मेंबुद्धि १०८ समयगळरियस्फुटवुव ।

नानाजीव नानाकालमें बुद्धि अधःप्रवृत्तकरणपरिणामगळ संख्यातलोकमांगळः—

अंकसंवृद्धिचपेक्षयाऽधःकरणरचना ।

५७	५६	५५	५४	५३	५२	५१	५०	४९	४८	४७	४६	४५	४४	४३	४२
५६	५५	५४	५३	५२	५१	५०	४९	४८	४७	४६	४५	४४	४३	४२	४१
५५	५४	५३	५२	५१	५०	४९	४८	४७	४६	४५	४४	४३	४२	४१	४०
५४	५३	५२	५१	५०	४९	४८	४७	४६	४५	४४	४३	४२	४१	४०	३९
२२२	२१८	२१४	२१०	२०६	२०२	१९८	१९४	१९०	१८६	१८२	१७८	१७४	१७०	१६६	१६२

किन्तु केवलं प्रतिसमयमनन्तगुणविसुद्धिवृद्धिः स्थितिवन्धापसरणं सातादिप्रशस्तप्रकृतीनां प्रतिसमयमनन्तगुण-
वृद्ध्या चतुःस्थानानुभागबन्ध-असाताद्यप्रशस्तप्रकृतीनां प्रतिसमयमनन्तगुणहान्या निम्बकाञ्जोरतदुद्विस्थानानु-
भागबन्धश्चेति चत्वार्याविषयकानि संभवन्ति । एतदुक्तार्थोपयोगिनी रचना लिख्यते—

१० । स्थितिवन्धापसरण होता है अर्थात् पहले जिस परिमाणको लेकर कर्मोका स्थितिवन्ध
होता था उससे घटता-घटता स्थितिवन्ध होता है । तथा सातावेदनीय आदि प्रशस्त १५
प्रकृतियोंका प्रतिसमय अनन्तगुणा अनन्तगुणा बढ़ता हुआ गुड, खाँड़, शंकरा अमृतके
समान चतुःस्थान लिये अनुभागबन्ध होता है । तथा असातावेदनीय आदि अप्रशस्त
प्रकृतियोंका प्रतिसमय अनन्तगुणा अनन्तगुणा घटता हुआ नोम और कांजीर केवल द्विस्थान
लिये अनुभागबन्ध होता है, विष और हालाहलरूप नहीं होता । अब उक्त कथनको अंक
संवृद्धिसे स्पष्ट करते हैं—

अंक संवृद्धि अपेक्षा अधःकरण रचना	अनुकृष्टि रूप समय सम्बन्धी चार-चार खाण्डोंकी तिर्यक् रचना	एक-एक	५७	५६	५५	५४	५३	५२	५१	५०	४९	४८	४७	४६	४५	४४	४३	४२	
		चतुर्थ खाण्ड	५६	५५	५४	५३	५२	५१	५०	४९	४८	४७	४६	४५	४४	४३	४२	४१	४०
सोलह समय की उन्ध रचना	द्वितीय खाण्ड	प्रथम खाण्ड	५५	५४	५३	५२	५१	५०	४९	४८	४७	४६	४५	४४	४३	४२	४१	४०	३९
		द्वितीय खाण्ड	५४	५३	५२	५१	५०	४९	४८	४७	४६	४५	४४	४३	४२	४१	४०	३९	३८
			२२२	२१८	२१४	२१०	२०६	२०२	१९८	१९४	१९०	१८६	१८२	१७८	१७४	१७०	१६६	१६२	

त्रिकालगोचरंगलु नानाजीवसंबंधिगळ् पुनरुक्तरूपंगळं चं नानाजीवंगळ् नानाकालबोळ्
पोवुदुगुमेंबो बिबक्षीयिदं नानाकालमसंख्यातलोकमात्रसमयंगळे अप्पुवेंदरिवुवु ।

<p>प्रथमसमयद्वितीयखण्डं</p> <p>ॐ a २ १ १ १ १ २ २ १ १ १ २ १ १ १ १ २ १ १ २</p>	<p>द्विचरमसमयचरमखण्डं</p> <p>ॐ a २ १ १ १ १ २ २ १ १ १ २ १ १ १ १ २ १ १ २</p> <p style="text-align: right;">५</p>
<p>द्वितीयसमयचरमखण्डं</p> <p>ॐ a २ १ १ १ १ २ २ १ १ १ २ १ १ १ १ २ १ १ २</p>	<p>द्विचरमसमयद्वितीयखण्डं</p> <p>ॐ a २ १ १ १ १ २ २ १ १ १ २ १ १ १ १ २ १ १ २</p>
<p>चरमसमयद्विचरमखण्डं</p> <p>ॐ a २ १ १ १ १ २ २ १ १ १ २ १ १ १ १ २ १ १ २</p>	<p>द्वितीयसमयद्विचरमखण्डं</p> <p>ॐ a २ १ १ १ १ २ २ १ १ १ २ १ १ १ १ २ १ १ २</p> <p style="text-align: right;">१०</p>
<p>द्वितीयसमयद्वितीयखण्डं</p> <p>ॐ a २ १ १ १ १ २ २ १ १ १ २ १ १ १ १ २ १ १ २</p>	<p>चरमसमयचरमखण्डं</p> <p>ॐ a २ १ १ १ १ २ २ १ १ १ २ १ १ १ १ २ १ १ २</p>
<p>प्रथमसमयद्विचरमखण्डं</p> <p>ॐ a २ १ १ १ १ २ २ १ १ १ २ १ १ १ १ २ १ १ २</p>	<p>प्रथमसमयचरमखण्डं</p> <p>ॐ a २ १ १ १ १ २ २ १ १ १ २ १ १ १ १ २ १ १ २</p> <p style="text-align: right;">१५</p>

करणके परिणामरूप परिणत एक जीवका परमार्थवृत्तिसे काल एक समय मात्र ही है। 'एक जीव नाना काल' ऐसा कहनेपर अधःप्रवृत्तकरणका नाना काल अन्तर्मुहूर्तके जितने समय उतना है। क्योंकि एक जीव उनपर क्रमसे आरोहण करता है इसलिए एक जीवका नाना २० काल अन्तर्मुहूर्तके समय जितना है। 'नाना जीव एक काल' ऐसा कहनेपर बिबक्षित एक

- मत्तमधःप्रवृत्तकरणकालबोद्ध संभ्विसुवसमस्तपरिणामंगळमसंख्यातलोकमात्रंगळि =
 ० षष्कंकसंवृष्टि ३०७२ इल्लि प्रथमादिसमयंगळोळु विन्यस्तविशुद्धिकषायपरिणामंगळे प्रमाणाव-
 धारणहेतुभुतसूत्रंगळगे गोपाळिकैयिबंधं बीजगणितविन्यासमु पैळपडुगुमेकंदोडे पूर्वोक्तात्थसंवेहा-
 भावमक्कुमपुर्वारं इल्लियधःप्रवृत्तकरणकालं संख्यातावलिखसमयमात्रांतर्म्मूर्तसमयकुमववुमनि-
 ५ वृत्तपूर्वकरणकालंगळं नोडळु संख्यातगुणितमितुटक्कु (२ १ १ १) भिवक्के अंकसंवृष्टि १६
 अनुकृष्टिपदभिबंधं नोडळु संख्यातगुणहीनमप्यंतर्म्मूर्तसमयंगळ प्रमाणमेनिक्कु २ १ १ १ भिवक्के
 संवृष्टि ४ संख्यातक्कु संवृष्टि ३ अनेवरमंकसंवृष्टि = ५ इवर तात्पट्यमेनेदोडे अधःप्रवृत्तकरण
 असंख्यातसमयंगळोळो वानोडु समयबोद्धु केलवु जीवंगळु वत्तिसुत्तरला समयबोद्धु केलवु जीव-
 १० गळधःप्रवृत्तमं प्रारंभिसुवुबंधं कूर्ता समयं प्रथमं पितणसमयबोद्धुप्रारंभिसिदवं कूर्तुं द्वितीयं लदरि
 पितणसमयजीवंगळं कूर्तुं तृतीयं । यितु पितण पितण विवक्षेयि चतुर्थंपंचमादिकवैनेकौडु
 नूरटेनेय पितण समयव जीवंगळ कूर्तुं नूरटेनेयबादोडे अधःप्रवृत्तमं कूर्तुं नूरदुसमयंगळेनिसि
 कोडित्तु इंतु नूरटेबादोडे संप्रहनयविदिनककालमेंबुदु । मत्ते केलवु जीवंगळं कूर्तुं ई विवक्षितसमयमे

ए, जी ए, जी ना, जी ना, जी

ए, का ना, का ए, का ना, का

१५

१ २ १ १ १ १०८ ≡ a

- तथास्याममभिप्रायः—एकजीव एककाल इत्युक्ते विवक्षिताधःप्रवृत्तकरणपरिणामपरिणतकजीवस्य
 परमार्थवृत्त्या कालः एकसमय एव भवति । एकजीवनानाकाल इत्युक्तेऽधःप्रवृत्तकरणानाकालान्तर्म्मूर्तमात्रसमयाः
 क्रमेणैकजीवेनाह्वान्ते इति तावन्त एव समयाः स्युः २ १ १ १ । नानाजीवैककाल इत्युक्ते विवक्षितकसमयेऽधः-
 प्रवृत्तकरणकालासंख्यातसमयेऽपि यथासंभवमष्टोत्तरशतसमयस्थाने संगृहीतजीवाना विवक्ष्यैककाल इत्यष्टोत्तर-
 २० शतसमया ज्ञातव्याः । नानाजीवनानाकाल इत्युक्ते अधःप्रवृत्तकरणपरिणामा असंख्यातलोकमात्रादित्रात्रा-
 गोचरनानाजीवसंबन्धिनः अपुनरुक्तरूपाः तान् नानाजीवा नानाकाले समाश्रयन्तीति विवक्षया नानाकालोऽ-
 संख्यातलोकमात्रसमया एव भवन्तीति ज्ञातव्यं । अथाधःप्रवृत्तकरणकाले प्रथमादिसमयविन्यस्तविशुद्धकषाय-

- समयकी अपेक्षा यद्यपि अधःप्रवृत्तकरणका काल असंख्यात समय है तथापि उनमें यथा
 सम्भव एक सौ आठ समय रूप स्थानोंमें संगृहीत जीवोंका विवक्षित एक काल होनेसे नाना
 २५ जीवोंका एक काल एक सौ आठ समय जानना । क्योंकि वर्तमान किसी एक समयमें जो
 अनेक जीव हैं वे अधःकरणके प्रथम दूसरा तीसरा आदि असंख्यात समयोंमें यथासम्भव
 एक सौ आठ समयमें ही होते हैं । 'नाना जीव नाना काल' ऐसा कहनेपर अधःप्रवृत्तकरणके
 परिणाम असंख्यात लोक मात्र कहे हैं । वे त्रिकालवर्ती नाना जीवोंके होनेवाले अपुनरुक्त
 परिणाम हैं । वे परिणाम नाना जीवोंके नाना कालमें होते है । सो एक-एक परिणामका एक-
 २० एक समयकी विवक्षासे नाना जीवोंका नाना काल असंख्यात लोकमात्र समय प्रमाण ही
 होता है । ऐसा जानना ।

अब अधःप्रवृत्तकरणके कालके प्रथम आदि समयोंमें स्थापित विशुद्धता रूप कषाय

नूरेंभस्तनेयदु । नूरहस्तनेयद्विबु नानापरियादोडं इल्लि नूरेंटे विवक्षितंगळु । विवक्षितसमयं पित्तण समयव जीवंगळोळे केलकेलवं कूर्तु नूरेंटेनेयदु अयिनूरनेयदु साबिरवनेयदु संख्यातबदु । असंख्यात-
बदु एनावरु नूरेंटेयाव कारणं यथासंभवविशेषणं = योलु पदकवि संखेण १६। १६। ३। भाजिवे
पचयनि ३०७२ भागिसि बंद लब्धं प्रचयं ४ चयधणहीणं दब्धं पद भजिवे होदि आदि परिमाण
१६। १६। ३

मेंदु चयधनमिदु ४८० इबाँरवं हीनद्वयमिदु २५९२। इवं पदाँबवं १६। भागिसुत्तिरळु २५९२ ५
१६

लब्धराशियाविप्रमाणमिदु १६२। आदिम्मि चये ४ उड्डे पडिसमयधणं तु भावानमेंदु आर्बियंवं
मेलण द्वितोयावि समयंगळोळु चरमसमयपर्थतं क्रमविवं चयं वट्टमानमागुत्तिरळु भावंगळो
प्रतिसमय धनप्रमाणमकुमेंबिल्लि चयधनानयनविधानसूत्रं व्येकपव १६ अट्टं १५ धनचय १५। ४
गुणोगच्छ १५। ४। १६ उत्तरधनमेंदिल्लि गोपालिकेयिदं बीजगणितमरियत्पडुगुं । एकेन
विगतं व्येकपदमेंबिल्लि प्रथमस्य वृद्धिर्हानिर्वा नास्ति येदु प्रथमसमयदोळु वृद्धिराहतमपुर्दारवं १०

परिणामेषु प्रमाणावधारणहेतुभूतसूत्राणा गोपालिकया बीजगणितविन्यासः कथ्यते पूर्वोक्तेऽर्थं सशयाभावात् ।

व्येकपद १६ अर्थ १५ धनचय (१५ ४) गुणो गच्छः (१५ ४ १६) उत्तरधनमित्यत्र व्येकपद इत्यनेन
प्रथमस्य वृद्धिर्वा हानिर्वा नास्तीति चरमसमये रूचीनगच्छमात्रचयाः सन्तीति तत्संख्योक्ता । अर्थ इत्यनेन
चरमसमयस्य सार्धसप्तचयेषु प्रथमसमयस्थाने रचितेषु तदधस्तनसाड्वण्टचयेषु द्वितीयसमयस्थाने एकचयस्याग्रे
रचितेषु तदधस्तनसाड्वण्टचयेषु तृतीयसमयस्थाने द्विचयस्याग्रे रचितेषु उपरितनचतुर्थादिसमयगतसार्धचतुदच- १५

परिणामोंके प्रमाणके अवधारणमें कारणभूत सूत्रोंका गोपालिका विधानके द्वारा बीजगणितका
स्थापना कर कहते हैं क्योंकि पूर्वोक्त करण सूत्रोंके अर्थमें संशयका अभाव है । 'व्येकपदार्धधन-
चयगुणो गच्छ उत्तरधनम् ।' अर्थात् एक हीन पद १६ का आधा १५ को चयसे और गच्छसे
गुणा करनेपर [$15 \times 4 \times 16$] उत्तर धन होता है । इस करणसूत्रकी वासना अंकसंवृष्टिकी
अपेक्षा कहते हैं । यहाँपर 'एक हीन पद' इससे किया कि प्रथमकी हानि वृद्धि नहीं होती । २०
तथा अन्त समयमें एक कम गच्छ प्रमाण चय है । इसलिए व्येक पद-एक हीन गच्छ शब्दसे
एक कम गच्छ प्रमाण चयकी संख्या कही । तथा 'अर्ध' शब्दसे अन्त समयके पन्द्रह चयोंमें-से
साढ़े सात चय प्रथम समयके स्थानमें रखे तब दोनों जगह साढ़े सात साढ़े सात चय समान
हुआ । इसी तरह उसके नीचे पन्द्रहवें समयके चौदह चयोंमें-से साढ़े छह चय द्वितीय समयके
एक चयके आगे रचे । तब दोनों जगह साढ़े सात साढ़े सात चय हुआ । उसके नीचे चौदहवें
समयके तेरह चयोंमें-से साढ़े पाँच चय तीसरे समयके स्थानमें दो चयके आगे रचे । तब २५
दोनों जगह साढ़े सात साढ़े सात चय हुआ । इसी तरह ऊपरकी ओरसे चतुर्थ स्थान
तेरहवें समयको आदि लेकर समयोंमेंसे साढ़े चार आदि चय लेकर नीचेसे चौथे समय
आदि स्थानोंके तीन चय आदि चयके आगे रचनेपर सोलह स्थानोंमें समपाटीरूपसे साढ़े
सात साढ़े सात चय होते हैं । इनकी संदृष्टि इस प्रकार होती है । ३०

अंतोऽमुहृतकालं गमिऊण अधापवत्तकरणं ।

पडिसमयं सुज्जंतो अपुव्वकरणं समल्लियइ ॥५०॥

अंतोऽमुहृतकालं गमयित्वाऽधः प्रवृत्तकरणं तं प्रतिसमयं शुद्धघनपूर्वकरणं समाश्रयति ॥
इतंतस्मूहृतकालायाममप्य परगे पेळ्ळ लक्षणप्वधः प्रवृत्तकरणमं कळिपि विशुद्धसंयतनाणि

५ प्रतिसमयनंतगुणविशुद्धिवृद्धिदिवं बद्धमाननैप्यऽपूर्वकरणं गुणस्थानमननं समाश्रयिसुगुं ॥

एदमि गुणट्टाणे विसरिससमयडियेहि जीवेहि ।

पुव्वमपत्ता जम्हा होंति यपुव्वा हु परिणामा ॥५१॥

एतस्मिन् गुणस्थाने विसदृशसमयस्थितेजीवैः पूर्वमप्राप्ताः यस्माद्भूवंत्यपूर्वाः खलु परि-
णामाः ॥ इ यपूर्वकरणगुणस्थानदोळु विसदृशंगळुपुत्तरोत्तरसयंगळोळं स्थितजीवंगळिदं पूर्व-पूर्व
१० समयंगळोळु पोह्वं विशुद्धिपरिणामंगळे समाश्रयिसत्पडुवुवावुदोदु कारणादिसपूर्वाः करणाः
परिणामा योस्मस्तवपूर्वकरणं गुणस्थानमं विदतु निरुक्तिर्यदं लक्षणं पेळ्ळत्पट्टुदु ॥

भिण्णसमयडियेहि हु जीवेहि ण होदि सव्वदा सरिसो ।

करणेहि एक्कसमयडियेहि सरिसो विसरिसो य ॥५२॥

भिन्नसमयस्थितेजीवैर्न भवति सव्वंदा सदृशः । करणैरेकसमयस्थितैस्सदृशो विसदृशश्च ॥

१५ एवमन्तर्मुहृतकालायामं प्रागुक्तलक्षणमधःप्रवृत्तकरणे गमयित्वा विशुद्धसंयतो भूत्वा प्रतिसमयमनन्त-
गुणविशुद्धिवृद्धया वर्धमानः अपूर्वकरणगुणस्थानं समाश्रयति ॥५०॥

यस्मात् कारणात् एतस्मिन् अपूर्वकरणगुणस्थाने विसदृशेषु उत्तरोत्तरेषु समयेषु स्थितैर्जीवैः पूर्वपूर्व-
समयेष्वप्राप्ता एव विशुद्धिपरिणामा प्राप्यन्ते तस्मात् कारणात् अपूर्वाः करणाः परिणामा यस्मिन् तदपूर्वकरण-
गुणस्थानमिति निरुक्त्या लक्षणमुक्तम् ॥५१॥

२० यथाधःप्रवृत्तकरणे भिन्नसमयस्थितानां जीवानां परिणामसंख्याविशुद्धिमादृश्यं संभवति तथाऽस्मिन्न-

इस प्रकार अप्रमत्त गुणस्थानको कहकर अपूर्वकरण परिणाम पूर्वक अपूर्वकरण गुण-
स्थानको कहते हैं—इस प्रकार अन्तर्मुहृत काल प्रमाण पूर्वोक्त लक्षणवाले अधःप्रवृत्तकरणको
करके विशुद्ध संयमी होकर प्रतिसमय अनन्त गुणी विशुद्धिसे वर्धमान होता हुआ अपूर्वकरण
गुणस्थानको प्राप्त होता है ॥५०॥

२५ जिस कारणसे इस अपूर्वकरण गुणस्थानमें विसदृश अर्थात् असमान उत्तरोत्तर
समयोंमें स्थित जीवोंके द्वारा जो पूर्व-पूर्व समयोंमें नहीं प्राप्त हुए ऐसे विशुद्ध परिणाम प्राप्त
किये जाते हैं। इस कारणसे जिसमें अपूर्व करण अर्थात् परिणाम हो वह अपूर्वकरण गुण-
स्थान है। यह निरुक्ति द्वारा अपूर्वकरणका लक्षण कहा है ॥५१॥

३० जैसे अधःप्रवृत्तकरणमें भिन्न-भिन्न समयोंमें स्थित जीवोंके परिणामोंकी संख्या और
विशुद्धिमें समानता पाई जाती है उस प्रकार इस अपूर्वकरण गुणस्थानमें सर्वेदा किसी भी
जीवके समानता नहीं पाई जाती। तथा एक समयमें स्थित करण अर्थात् परिणामोंके मध्यमें
विवक्षित एक परिणामकी अपेक्षासे समानता और नाना परिणामोंकी अपेक्षा असमानता
जीवोंके अधःप्रवृत्तकरणकी तरह यहाँ भी होती है। सो नियम नहीं है ऐसा जानना ॥५२॥

१. मंनपू ।

एतच्चःप्रवृत्तकरणबोळु भिन्नसमयस्थितगण्य केलवु जीवगळगे परिणामसंख्याविशुद्धि-
सादृश्यं संभविसुगु मंते ईयपूर्वकरण गुणस्थानबोळु सर्वकालबोळुमंते जीवककमप्यंते तत्सादृश्यं
संभविसुवे इल्ल। एकसमयस्थितगण्य करणपरिणामगळिबं सादृश्यमु' वैसादृश्यमुमधःप्रवृत्त-
करणवंते इल्लियं नियममिल्लवे संभवमंटे' बरिवुदु ॥

अंतोमुहुत्तमेते पडिसमयमसंखलोगपरिणामा ।

कमउड्डा पुववगुणे अणुकड्डी गत्थि णियमेण ॥५३॥

अंतमंहुत्तमात्रे प्रतिसमयमसंख्यातलोकपरिणामाः । क्रमवृद्धा अपूर्वगुणे अनुकृष्टिर्नास्ति
नियमेन ॥ अंतमंहुत्तमात्रमप्य अपूर्वकरणकालबोळु प्रतिसमयं क्रमविवलु चर्याविव पेच्छिववसंख्यात-
लोकमात्रपरिणामगळप्यवु । अल्लि नियमविवमनुकृष्टिविधानमिल्लिल्लियंकसंदृष्टिपूर्वकमधं-
संदृष्टियिदं रचनाक्रमं तोरल्पदुगुमवे तेने त्रिकालगोचरनानाजीवसंबंधियपूर्वकरणविशुद्धि-
परिणामगळु सर्वमुमधःप्रवृत्तकरणपरिणामगळं नोडलसंख्यातलोकगुणितगळोळवे ते' बोडयधः-
प्रवृत्तकरणकालचरमसमयविशुद्धि परिणामगळोयपूर्वकरणकालप्रथमसमयबोळु प्रत्येक
मो'बो'दु परिणामकसंख्यातलोकविकल्पोत्पत्तियंत्पुवरिदं अपूर्वकरणसमस्तपरिणामधनं
≡ a ≡ a । यिववककसंदृष्टि ४.९.६ । यिल्लियपूर्वकरणकालमंतमंहुत्तमककु २ १ १ मिववकक-

पूर्वकरणगुणस्थाने सर्वदा सर्वकालेऽपि कस्यापि जीवस्य तत्सादृश्यं न संभवति । एकसमयस्थितकरणपरिणामानां
मध्ये विवक्षितैकपरिणामापेक्षया सादृश्यं नानापरिणामापेक्षया वैसादृश्यं च जीवानामधःप्रवृत्तकरणवैदश्यापि
नियमो नास्तीति ज्ञातव्यम् ॥५२॥

अन्तमंहुत्तमात्रे अपूर्वकरणकाले प्रतिसमयं क्रमशः चयवृद्धाः असंख्यातलोकमात्राः परिणामाः सन्ति
तत्र नियमेन अनुकृष्टिविधानं नास्ति । अत्रापि अंकसंदृष्टधर्यसंदृष्टिभ्यां रचनाक्रमो दश्यते तथा—त्रिकाल-
गोचरनानाजीवसंबन्धपूर्वकरणविशुद्धिपरिणामाः सर्वेऽपि अधःप्रवृत्तकरणपरिणामेभ्यः असंख्यातलोकगुणिताः
सन्ति । कुतः ? अधःप्रवृत्तकरणकाले चरमसमयविशुद्धिपरिणामानां अपूर्वकरणकालप्रथमसमये प्रत्येकमेकैक-
परिणामस्य असंख्यातलोकविकल्पोत्पत्तिसंभवात् । अपूर्वकरणस्य समस्तपरिणामधनं ≡ a × ≡ a तत्संदृष्टिः

विशेषार्थ—इस अपूर्वकरण गुणस्थानमें ऊपरके समय वाले जीवोंके और नीचेके
समय वाले जीवोंके परिणाम कभी भी समान नहीं होते । किन्तु एक ही समयमें रहनेवाले
जीवोंके परिणाम समान भी होते हैं और असमान भी होते हैं । अतः जैसे अधःप्रवृत्तकरणमें
भिन्न-भिन्न समयवर्ती जीवोंके परिणामोंमें समानता पायी जाती है वैसा यहाँ नहीं है । तथा
एकसमयवर्ती जीवोंमें जैसे अधःप्रवृत्तकरणमें समानता और असमानता है वैसे यहाँ
भी है ॥५२॥

अन्तमंहुत्तमात्र अपूर्वकरणके कालमें प्रतिसमय क्रमसे एक-एक चय बढ़ते हुए
असंख्यातलोक मात्र परिणाम होते हैं । इसमें नियमसे अनुकृष्टि विधान नहीं है । यहाँ भी
अंकसंदृष्टि और अर्थसंदृष्टिसे रचना क्रम दिख्यते हैं—त्रिकालवर्ती नाना जीव सम्बन्धी
अपूर्वकरण रूप विशुद्धिपरिणाम सब भी अधःप्रवृत्तकरण परिणामोंसे असंख्यात लोक
गुणित हैं क्योंकि अधःप्रवृत्तकरण कालके चरम समयवर्ती विशुद्धिपरिणामोंके अपूर्वकरण

१. मं च्चितमसं० । २. मं युमंकं । ३. वं करणत्वावश्यापि नियमोऽस्ती० । ४. वं कालसमयं ।

संवृष्टि ८। संख्येयकपुगळिनितकक १। अंकसंवृष्टि ४। इल्लि एवकदे संखेण भाजिबे पचयमेंबी
सूत्रेष्टिविबं समस्तपरिणामधनमं ० ० ० ० ४०९६। पवकृतिविषमं संखेयकपुगळिबं भागिसुत्तिरल
० ० ० ० ४०९६ ० ० ० ०
२११।२११।१।८।८।४ लब्धं प्रचयमकं २११।२११।१।१६ व्येक पवार्थधनचयगुणो-

५

गच्छउत्तरधनमेंबी सूत्राभिप्रायविबं चयधनमं ते बोडे २११।१२ अंक संवृष्टि ४४८। चयधन-
हीनं वष्वं पवमजिबे होवि आवि परिमाणमें बी सूत्रेष्टिविबं चयधनमं समस्तधनबोडु शोधिसिकळदु
पवार्थधनं भागिसुत्तिरल प्रथमसमयवर्तित्रिकालगोचरनानाजीवसंबन्धपूर्वकरणपरिणामप्रमाणं

$$\equiv 0 \equiv 0 \ 2 \ 1 \ 1 \ 1 \ 2$$

१० वक्कुं २११।२११।१।२।४५६। आविभिन्म चये उल्ले पडिसमयधनं तु भाषाणमेंबी सूत्रविबं
प्रथमसमयविज्ञापिणामपुंजबोडो दु चयमं कूडुत्तिरलु द्वितीयसमयवर्तिनानाजीवसंबन्धियपूर्व-

४०९६। कालोत्तमूर्हतः २११ तत्संवृष्टिः ८। संख्यातरूपाणि १ तत्संवृष्टिः ४। तद्वनं ० ० ० ० ४०९६।
० ० ० ० ४०९६ ० ० ० ०

पवकविसंखेण भाजिबे २११×२११, १।८।८।४ पचयो होवि २११।२११।११६

१५

व्येकपदार्थधनचयगुणो गच्छवचयधनं भवति २११।२११।१।२। ४४८ तच्च समस्तधने
शोधयित्वा शेषे पदेन भक्ते प्रथमसमयवर्तित्रिकालगोचरनानाजीवसंबन्धपूर्वकरणपरिणामपुंजप्रमाणं भवति

$$\equiv 0 \equiv 0 \ 2 \ 1 \ 1 \ 1 \ 2$$

२११।२११।१।२ ४५६ अत्रैकचये युते द्वितीयसमयवर्तिनानाजीवसंबन्धपूर्वकरणपरिणाम-

२०

कालके प्रथम समयमें प्रत्येक एक-एक परिणामके असंख्यात लोक भेदोंको उत्पत्ति सम्भव
है। अतः अपूर्वकरण परिणामोंका सर्वधन अंकसंवृष्टिमें कल्पना किया ४०९६ है। अपूर्वकरण-
का काल अन्तमुहूर्त है सो यहाँ ८ कल्पना किया। संख्यातका प्रमाण चार है। 'पदकदिसंखेण
भाजिदे पचयो होदि' इस सूत्रके अनुसार पद अर्थात् गच्छ ८ के वग ६४ और संख्यातके
प्रमाण चारका भाग सर्वधन ४०९६ में देनेसे चय होता है सो उसका प्रमाण १६ हुआ। तथा

२५

'व्येकपदार्थधनचयगुणो गच्छ उत्तरधनम्' इस सूत्रके अनुसार एक कम गच्छ ७ उसका आधा
३ को चय १६ से गुणा करने पर ५६ प्रमाण आता है। उसको गच्छ ८ से गुणा करने पर
चयधन चारसौ अड़तालीस ४४८ होता है। उसको सर्वधन ४०९६ में घटाने पर शेष ३६४८
को गच्छ ८ से भाग देने पर प्रथम समय सम्बन्धी परिणाम ४५६ होते हैं। इसमें एक चय
जोड़ने पर द्वितीय समयवर्ती नाना जीव सम्बन्धी अपूर्वकरणपरिणाम पुंजका प्रमाण ४७२

३०

होता है। इसी प्रकार तृतीय आवि समयोंमें एक-एक चयकी वृद्धिके क्रमसे परिणाम पुंजोंका
प्रमाण लाने पर अन्तिम समय सम्बन्धी परिणामपुंजका प्रमाण प्रथम समय सम्बन्धी धन
४५६ में एक कम गच्छ प्रमाण चयो ८-१=७×१६=११२ एकसौ बारह जोड़ने पर ५६८

$$\equiv a \equiv a^3 2 2 2 2 2$$

करण परिणामपुंजप्रमाणमन्कु २११।२११।१।२ ४७२ इंतु तृतीयादि समयगळोळु एकैकचयवृद्धि क्रमविवं परिणामपुंजप्रमाणं तरलपडुवुदु। व्येकंपवं चयाम्यस्तं तत्सार्धं तद्धनं भवेदं बी सूत्रोक्तक्रमविवं रूपोनगच्छमात्रं चयंगळं प्रथमसमयपरिणामपुंजबोळुकुडुत्तरल-पूर्वकरणकालसमयचरमवर्तित्रिकालगोचरनानाजीवसंबंधिविशुद्धपरिणामपुंजप्रमाणमधुदु

$$\equiv a \equiv a 2 2 2 2 2$$

२११।२११।१।२।५६८ द्विचरोळोडु चयमं कळोयुत्तरलु द्विचरमसमयवर्तिनानाजीव-

$$\equiv a \equiv a 1 2 2 2 2$$

संबंधिविशुद्धिपरिणामपुंजमन्कु २११।२११।१।२।५५२। ईयपूर्व्वं करणगुणस्थानबोळु पूर्व्वोत्तरसमयपरिणामगळगे एल्ला कालबोळं सादृश्याभावमप्युवर्तिवं अनुकृष्टिरचने शून्यमे'दरि-

$$\equiv a \equiv a 2 2 2 2 2$$

पुंजप्रमाणं भवति। २११।२११।१।२ ४७२। एवं तृतीयादिसमयेषु एकैकचयवृद्धिक्रमेण परिणामपुंजप्रमाणेषु अनोतेषु चरमसमयधनं रूपोनगच्छमात्रचयव्युत्प्रथमसमयधनमात्रं भवति

$$\equiv a 1 \equiv a 1 2 2 2 2$$

२११।२११।१।२।५६८ अवैकचये अपनोते तु द्विचरमसमयवर्तिनानाजीवसंबंधिविशुद्ध-

$$\equiv a \equiv a 2 2 2 2 2$$

परिणामपुंजप्रमाणं भवति २११।२११।१।२ ५५२ अस्मिन्पूर्वकरणगुणस्थाने पूर्वोत्तर-

होता है। इसमें एक चय घटाने पर द्विचरम समयवर्ती नाना जीवसम्बन्धी विशुद्ध परिणाम पुंज ५५२ होता है। इसी प्रकार एक-एक चय घटाने पर आठों गच्छोंका प्रमाण जानना। यथा—५६८, ५५२, ५३६, ५२०, ५०४, ४४८, ४७२, ४५६ = ४८६। अब यथाथं कथन करते हैं—त्रिकालवर्ती नाना जीव सम्बन्धी अपूर्वकरणके सब ही परिणाम अधःप्रवृत्तकरणके परिणामोंसे असंख्यात लोक गुने हैं; क्योंकि अधःप्रवृत्तकरणके कालके अन्त समय सम्बन्धी जो विशुद्धता रूप परिणाम हैं उनका अपूर्व करण कालके प्रथम समयमें प्रत्येक एक-एक परिणामके असंख्यात लोक प्रमाण भेदोंकी उत्पत्तिका सद्भाव है। अतः अपूर्वकरणके सर्वपरिणाम रूप सर्वधन असंख्यात लोकको असंख्यात लोकसे गुणा करने पर जितना प्रमाण होता है उतना है। उसे सर्वधन जानो। उसका काल अन्तर्मुहूर्त है उसके जिनने समय उतना गच्छ जानो। 'पदकदि संज्ञेण भाजिदे प्रचयं' इस सूत्रके अनुसार गच्छके वर्ग और संख्यातका भाग

बुद्ध । आपूर्वकरणव अर्थसंदृष्टिगच्छुः—

	≡ a ≡ a १ १ १ १ २	≡ a ≡ a २ १ १ १ २	५६८
	२ १ १ १ २ १ १ १ १ २	२ १ १ १ २ १ १ १ १ २	५५२
	≡ a ≡ a २ १ १ १ २	≡ a ≡ a २ १ १ १ २	५३६
५	२ १ १ १ २ १ १ २ १ १ २	२ १ १ १ २ १ १ १ १ २	५२०
			५०४
			४८८
			४७२
			४५६

१० इवपूर्वकरणकालप्रथमादिसमयगच्छोच्छेद परिणामविन्यासरचने ।

इल्लि प्रथमसमयं मोदत्तगोडु चरमसमयपर्यंतमवस्थितंगच्छप्संख्यातलोकवार ≡ a ≡ a
 १ १ १ १ १
 २ २ २ २ २
 a a a a a

१५ षट्स्थानपतितंगच्छप्य जघन्यमध्यमोत्कृष्टभेदभिन्नंगच्छप्य परिणामस्थानंगच्छे प्रतिप्रथमं प्रति-

समयपरिणामानां सर्वकालेषु सादृश्याभावात् अनुकृष्टिरचना नास्ति । अत्र अपूर्वकरणकाले प्रथमादिवरम-

≡ a ≡ a

 २ १ २ १ २ १ २ १

समयपर्यन्तस्थितानां असंख्यातलोकवार— a a a a a षट्स्थानपतितजघन्यमध्यमोत्कृष्टभेद-

- २० सर्वधनमें देनेपर जो प्रमाण हो उसे चय जानो । तथा 'व्येकपदार्थधनचयगुणो गच्छ उत्तरधनं' इस सूत्रके अनुसार एक कम गच्छके आगे प्रमाणसे चयको गुणा करके गच्छसे गुणा करने पर जो प्रमाण हो उसे चयधन जानो । उसको सर्वधनमेंसे घटाकर शेषको गच्छका भाग देनेपर जो प्रमाण आये वही प्रथम समयवर्ती त्रिकाल गोचर नाना जीव सम्बन्धी अपूर्वकरण परिणामोंका प्रमाण होता है । उसमें एक चय जोड़ने पर द्वितीय समयवर्ती नाना जीव सम्बन्धी अपूर्वकरण परिणामोंका प्रमाण होता है । इसी प्रकार तीसरे आदि समयोंमें एक-एक चय क्रमसे बढ़ाने पर परिणामोंका प्रमाण होता है । ऐसा करने पर अन्तिम समय सम्बन्धी परिणाम धन एक कम गच्छ प्रमाण चयोंको प्रथम समय सम्बन्धी धनमें जोड़ने पर जितना प्रमाण हो उतना है । उसमें एक घटाने पर द्विचरम समयवर्ती नाना जीव सम्बन्धी विमुद्ग परिणामोंके पुंजका प्रमाण होता है । इस प्रकार समय-समय सम्बन्धी परिणाम क्रमसे बढ़ते हुए जानना । इस अपूर्वकरणमें पूर्वोत्तर समय सम्बन्धी परिणामोंमें सदा ही समानताका अभाव है इससे यहाँ खण्ड रूप अनुकृष्टि रचना नहीं है । इस अपूर्वकरणके कालमें प्रथम समयसे लेकर अन्तिम समय पर्यन्त परिणामस्थान पूर्वोक्त विधानके अनुसार असंख्यात लोक चार षट्स्थानपतित वृद्धिको लिये हुए जघन्य मध्यम उत्कृष्ट भेदसे युक्त हैं ।

परिणामस्थानं विशुद्धध्वनिभागप्रतिच्छेदप्रमाणावधारणार्थं मीथल्पबहुत्वं पेठल्पदुगु मदेते दोड़े ।

इत्लि प्रथमसमयवर्ति सर्वजघन्यपरिणामविशुद्धिअधःप्रवृत्तकरणचरमसमयसंज्ञोत्कृष्टविशुद्धिर्नोडलनंतगुणविभागप्रतिच्छेदात्मिकेयादोडमपूर्वकरणपरिणामविशुद्धिगळनितं नोडलिदुस्तोकं इवं नोडलु प्रथमसमयोत्कृष्टपरिणामविशुद्धियनंतगुणमवं नोडलु द्वितीयसमयदोडु जघन्यपरिणामविशुद्धियनंतगुणमसंख्यातलोकमात्रघटस्यानंगळनंतरिसि यवबकुत्पत्यम्युपगममुंत्पुव- ५
रिदं अवं नोडलतदुत्कृष्टपरिणामविशुद्धियनंतगुणमितुत्कृष्टमं नोडलु जघन्यं जघन्यमं नोडलु-
त्कृष्टविशुद्धिस्थानमनंतगुणितमितहिगतिरियवमपूर्वकरणकालचरमसमयोत्कृष्टपरिणामविशुद्धिपर्यन्तं
जघन्योत्कृष्टविशुद्ध्यल्पबहुत्वमरियल्पदुगुं ॥

अनंतरमितपूर्वकरणपरिणामकार्यविशेषप्रतिपादनात्यंमी गाथाद्वयमं पेठ्वपद—

भिन्नपरिणामस्थानाना प्रतिसमयं प्रतिपरिणामस्थानं च विशुद्धध्वनिभागप्रतिच्छेदप्रमाणावधारणार्थं अल्पबहुत्व- १०
मूच्यते । तथा-प्रथमसमयवर्तिसर्वजघन्यपरिणामविशुद्धिः अधःप्रवृत्तकरणचरमसमयचरमसंज्ञोत्कृष्टविशु-
द्धितोऽनन्तगुणविभागप्रतिच्छेदात्मिकाप्यपूर्वकरणपरिणामविशुद्धितः स्तोका । ततः प्रथमसमयोत्कृष्टपरिणाम-
विशुद्धिरनन्तगुणा । ततो द्वितीयसमयजघन्यपरिणामविशुद्धिरनन्तगुणा असंख्यातलोकमात्रघटस्यानामि
अन्तरियत्वेव तस्योत्पत्यम्युपगमात् । ततस्तदुत्कृष्टपरिणामविशुद्धिरनन्तगुणा एवमुत्कृष्टजघन्यं जघन्यादुत्कृष्टं
च विशुद्धिस्थानं अनन्तगुणं अनन्तगुणमित्यहिगत्या अपूर्वकरणकालचरमसमयोत्कृष्टपरिणामविशुद्धिपर्यन्तं १५
जघन्योत्कृष्टविशुद्धघलबहुत्वं जातव्यं ॥५३॥ एवंविधस्यापूर्वकरणपरिणामस्य कार्यविशेषं गाथाद्वयेनाह—

उनका प्रतिसमय और प्रत्येक परिणाम स्थानके प्रति विशुद्धिके अविभाग प्रतिच्छेदोंका प्रमाण अवधारण करनेके लिए अल्पबहुत्व कहते हैं—जो इस प्रकार है—

प्रथम समयवर्ती सबसे जघन्य परिणाम विशुद्धि अधःप्रवृत्तकरणके अन्तिम समय सम्बन्धी अन्तिम खण्डकी उत्कृष्ट विशुद्धिसे यद्यपि अनन्तगुणे अविभाग प्रतिच्छेदोंको लिये २०
हुए हैं । तथापि अपूर्वकरणके अन्य परिणामोंकी विशुद्धिसे स्तोक है । उससे प्रथम समयवर्ती
उत्कृष्ट परिणाम विशुद्धि अनन्तगुणी है । उससे द्वितीय समयवर्ती जघन्य परिणाम विशुद्धि
अनन्तगुणी है । क्योंकि प्रथम समयसम्बन्धी उत्कृष्ट विशुद्धिसे असंख्यात लोकमात्र
पटस्थानोंका अन्तराल देकर वह द्वितीय समयवर्ती जघन्य विशुद्धि उत्पन्न होती है । उससे
उसी द्वितीय समयकी उत्कृष्ट परिणामविशुद्धि अनन्तगुणी है । इस तरह उत्कृष्टसे जघन्य २५
और जघन्यसे उत्कृष्ट विशुद्धिस्थान अनन्तगुणे हैं । इस प्रकार सपकी गतिकी तरह अपूर्व-
करणके चरम समयवर्ती उत्कृष्ट परिणामविशुद्धि पर्यन्त जघन्य और उत्कृष्ट विशुद्धिका
अल्पबहुत्व जानना ॥५३॥

आगे इस प्रकारके अपूर्वकरण परिणामोंका विशेष कार्य दो गाथाओंसे कहते हैं—

तारिसपरिणामद्विय-जीवा ह्यु जिणेहि गलितमिरेहिं ।

मोहस्सपुष्पकरणा खवणुवसमणुज्जया भणिया ॥५४॥

तादृशपरिणामस्थितजीवाः खलु जिनैर्गलितमिरेमोहस्यापूर्वकरणाः क्षणोपशमनोद्यता भणिताः ॥ अतएव पूर्वोत्तरसमयेविलक्षणगळप्पपूर्वकरणपरिणामगळोळु स्थितपरिणेतगळप्प जीवंगळु अपूर्वकरणरेवितुं गलितज्ञानावरणाद्विक्रमंतिमिररप्प जिनद्वगळिदं पेळत्तपट्टहं । आ अपूर्वकरणनिबद्धं चारित्रमोहनोयकम्मदं क्षणोपशमनोद्युत्तरप्पहं । अपूर्वकरणप्रथमतमयं मोवत्तोडुं प्राक्तनावश्यकचतुष्टयं बेरसु गुणश्रेणिगुणसंक्रमस्थितखण्डनानुभागखंडनलक्षणव-
श्यकचतुष्टयमं प्रवर्तिसुगुमं बुवत्थं ॥

णिदापयले णट्टे सदि आउ उवसमंति उवसमया ।

१० खवयं दुक्के खवया णियमेण खवंति मोहं तु ॥५५॥

निद्राप्रचले नष्टे सत्यागुषि उपशमयंत्युपशमकाः । क्षपकां ढोकमानाः क्षपकाः नियमेन क्षपयन्ति मोहं पुनः ॥ इल्लियपूर्वकरणगुणस्थानवोळु विद्यमानानुपुष्यं प्रथमभागवोळु निद्रा-

तादृशेषु पूर्वोत्तरसमयविलक्षणेषु अपूर्वकरणपरिणामेषु स्थिताः परिणता जीवा अपूर्वकरणा इति गलितज्ञानावरणाद्विक्रमंतिमिरेजिनभणिताः । ते च अपूर्वकरणाः सर्वेषु प्रथमतमयमादि कृत्वा चारित्रमोहनोय-
कर्मणः क्षणोपशमनोद्युक्ता भवन्ति गुणश्रेणिगुणसंक्रमणस्थितखण्डनानुभागखण्डनलक्षणानि चत्वार्यावश्यकानि कुर्वन्तीत्यर्थः ॥५४॥

अत्र अपूर्वकरणगुणस्थाने विद्यमानानुपुष्यस्य प्रथमभागे निद्राप्रचलाद्वये बन्धतो व्युच्छिन्ने सति उपशम-

पूर्व समय और उत्तर समयमें इस प्रकार विलक्षणताको लिये हुए अपूर्वकरण परि-
णामोंमें स्थित अर्थात् उन परिणाम रूप परिणत जीवोंको, जिनका ज्ञानावरणादि रूप अन्धकार
२० दूर हो गया है उन जिन भगवान्ने अपूर्वकरण कहा है । वे सभी अपूर्वकरण जीव प्रथम समयसे ही चारित्र मोहनोय कर्मको क्षय करनेमें या उसका उपशम करने पर तत्पर होते हैं । अर्थात् गुणश्रेणी निर्जरा, गुणसंक्रमण, स्थितखण्डन, अनुभागखण्डन रूप चार आवश्यकोंको करते हैं ॥५४॥

विशेषार्थ—पहले बाँधे हुए सत्ता रूप कर्म परमाणु द्रव्यमेंसे जो द्रव्य गुणश्रेणिमें
२५ दिया उसकी गुणश्रेणिके कालमें प्रति समय असंख्यात गुणा अनुक्रम लिये जो पंक्तिवद्ध निर्जरा होती है वह गुणश्रेणिनिर्जरा है । प्रतिसमय गुणकारके अनुक्रमसे विवक्षित प्रकृतिके परमाणु अन्ध प्रकृति रूप परिणमन करे वह गुण संक्रमण है । पूर्ववद्ध सत्तारूप कर्मप्रकृतियोंकी स्थितिको घटाना स्थितखण्डन है । पूर्ववद्ध सत्तारूप अप्रशस्त कर्म प्रकृतियोंके अनुभागको घटाना सो अनुभाग खण्डन है । ये चार कार्य अपूर्वकरणमें अवश्य होते हैं ॥५४॥

इस अपूर्वकरण गुणस्थानके प्रथम भागमें निद्रा और प्रचला इन दो प्रकृतियोंके बन्ध-
३० की व्युच्छिन्नि मनुष्य आयुके विद्यमान होते होती है । अर्थात् उपशम श्रेणि पर आरोहण करनेवाले अपूर्वकरण जीवका प्रथम भागमें मरण नहीं होता, ऐसा आगम है । इस तरह यदि वे अपूर्वकरण गुणस्थानवर्ती मनुष्य उपशम श्रेणि पर आरोहण करते हैं तब नियमसे

प्रबलितगळरु बंधाविदं षडुच्छिन्नंगळागुत्तिरलु अंतं बु'देने' बोडे उपक्षमश्रेण्या रोहणकाऽपूर्वकरणे प्रथमभागबोडु मरणमिल्ले बागममंटे बंधतथे । आ अपूर्वकरणगुणस्थानवृत्तिगळु उपक्षमश्रेण्या-रुडरुगळो'बोडे चारित्रमोहनीयमनियमविद्वमुपशमिमुवह । क्षपकश्रेण्यारुडरागुत्तिवद् क्षपकह तच्चचारित्रमोहनीयम नियमविदं क्षपियिमुवह । क्षपकश्रेणियोळेल्लियं मरणं नियमविदमिल्ल ॥

अनंतरमनिवृत्तिकरणगुणस्थानस्वरूपप्ररूपणार्थं गाथाद्वयमं पेज्जवह ।

एक्कम्मि कालसमये संठाणादीहि जह णिवडुंति ।

ण णिवडुंति तहंचिय परिणामेहिं मिहो जे हु ॥५६॥

एकस्मिन् कालसमये संस्थानादिभियंथा निवर्तन्ते । न निवर्तन्ते तथैव च परिणामैर्मिथो ये खलु ॥ अनिवृत्तिकरणकालबोडु'बो'बु समयबोडु वचंमानरुप्य त्रिकालगोचरनानाजीवंगळ एंतु संस्थानवर्णवयोऽवगाहनज्ञानोपयोगाविगळिदं परस्परं भेदरुपररते विशुद्धिपरिणामंगळिदं भेदरुल्लह । आकैलंबह स्फुटमागि—

श्रेण्यारोहकापूर्वकरणस्य प्रथमभागे मरणं नास्तीति आगमोऽस्तीत्यर्थः । ते अपूर्वकरणगुणस्थानवृत्तिनः उपक्षमश्रेणिमारोहन्ति तदा चारित्रमोहनीयं नियमेन उपक्षमयन्ति । क्षपकश्रेणिमारुह्यमाणाः क्षपकाः तच्चचारित्रमोहनीयं नियमेन क्षपयन्ति । क्षपकश्रेण्यां सर्वत्र मरणं नियमेन नास्ति ॥५५॥ अथानिवृत्तिकरण-गुणस्थानस्वरूपं गाथाद्वयेन प्ररूपयति—

ये अनिवृत्तिकरणकाले एकस्मिन् समये वर्तमानास्त्रिकालगोचरा नानाजीवा यथा संस्थानवर्णवयोव-गाहनज्ञानोपयोगादिभिः परस्परं भिद्यन्ते तथा विशुद्धिपरिणामैर्न भिद्यन्ते खलु—स्फुटं ॥५६॥

चारित्रमोहनीयका उपशम करते हैं । तथा क्षपक श्रेणि पर आरोहण करनेवाले क्षपक नियम-से चारित्र मोहनीयका क्षपण करते हैं । क्षपक श्रेणिमें तो सर्वत्र नियमसे मरण नहीं होता । उपशम श्रेणिमें अपूर्वकरणके प्रथम भागमें मरण नहीं है किन्तु द्वितीयादि भागोंमें मरण सम्भव है ॥५५॥

आगे अनिवृत्तिकरण गुणस्थानका स्वरूप दो गाथाओंसे कहते हैं—

अनिवृत्तिकरणकालके एक समयमें वर्तमान त्रिकालवर्ती नाना जीव जैसे शरीरका आकार बर्ण, वय, अवगाहना, ज्ञानोपयोग आदिसे परस्परमें भेदको प्राप्त होते हैं उस प्रकार विशुद्ध परिणामोंके द्वारा भेदको प्राप्त नहीं होते । उन जीवोंको अनिवृत्तिकरण सम्पक् रूपसे जानना । जिनके निवृत्ति अर्थात् विशुद्ध परिणामोंमें भेद नहीं है वे अनिवृत्तिकरण है इस निरुक्तिके आश्रयसे उक्त बात सिद्ध है । इसका खुलासा इस प्रकार जानना । जिन जीवोंको अनिवृत्तिकरण आरम्भ किये पहला दूसरा आदि समान समय हुआ है उन त्रिकालवर्ती अनेक जीवोंके परिणाम समान ही होते हैं । जैसे अधःकरण अपूर्वकरणमें समान अथवा असमान होते हैं वैसे यहाँ नहीं हैं । तथा अनिवृत्तिकरण कालके प्रथम समयसे लेकर प्रतिसमय वर्तमान सर्व जीव हीन अधिक परिणामसे रहित समान विशुद्ध परिणाम वाले होते हैं । वहाँ जो प्रतिसमय अनन्तगुणे अनन्तगुणे विशुद्धि परिणाम होते हैं उनसे दूसरे समयमें होने वाले विशुद्ध परिणाम अनन्तगुणे हैं । इस प्रकार पूर्व-पूर्व समयवर्ती विशुद्ध परिणामोंसे

होति यणियद्विणो ते पडिसमयं जस्सि एकपरिणामा ।

विमलयर-झाणहुतवहसिहाहि णिद्दुद्ध-कम्मवणा ॥५७॥

भवन्त्यनिवृत्तयस्त्ये प्रतिसमयं यस्मावेकपरिणामा । विमलतरध्यानहुतवहसिहाभिनिर्दग्ध-
कर्मवनाः ॥ आ जीवंगळनिवृत्तिकरणरं बितु सम्यक्कागरियत्पडुवह । अवे तेने न विद्यते निवृत्ति-
५ विशुद्धिपरिणामभिन्नत्वं येषां तेऽनिवृत्तयः ये बितु निरुक्त्वाभ्यविदमावुबो वु कारणाविदमार्यल्ला
जीवंगळनिवृत्तिकरणकालप्रथमसमयं मोवल्गो डु समयं समयंप्रति वत्तंमानरुगळुमन्योन्यमेका-
दृशपरिणामरे प्रपुह । अदु कारणाविदमनिवृत्तिगळे वितु तात्पर्यंमरियत्पडुगं ।

मत्तमपूर्वकरणकालवरमसमयवर्तित्विशुद्धिपरिणामंगळु जघन्यमध्यमोत्कृष्टभेदभिन्नंगळु
असंख्यातलोकमात्रंगळुरुतिष्कृमवेत्तलं नोडलसंख्यातलोकमात्रं षट्स्थानंगळुनंतरिसि अनिवृत्ति-
१० करणप्रथमसमयवोळु हीनाधिकभावरहितंगळुष्व विशुद्धिपरिणामंगळुनंतगुणंगळुपुटुदुववं नोडलु
द्वितीयसमयवोळु विशुद्धिपरिणामंगळुमनंतगुणंगळुष्वपु । इंतु पूर्वपूर्वसमयवर्तित्विशुद्धिपरिणा-
मंगळुत्ताणिवं जीवंगळुत्तरोत्तरसमयवर्तित्वंगळु विशुद्धिपरिणामंगळुमनंतगुणितक्रमविदं वद्धं-
मानंगळुगि नडेववु । एवंचित्तविशेषं प्रवचनवोळु प्रतिपादितमरियत्पडुगं । आ अनिवृत्तिकरण-
परिणामंगळुनुळु जीवंगळु विमलतरध्यानहुतवह शिखिगालिवं निर्दग्धकम्मंवनरे बिदारं चारित्र-
१५ मोहोपशमनक्षपणक्षणमनिवृत्तिकरणपरिणामकाय्यं सूचिसत्पटु ।

ते जीवा अनिवृत्तिकरणा इति सम्यग्ज्ञातभ्याः । न विद्यते निवृत्तिः विशुद्धिपरिणामभेदो येषां ते
अनिवृत्तय इति निरुक्त्वाभ्ययणात् । ते सर्वेऽपि अनिवृत्तिकरणा जीवाः तत्कालप्रथमसमयमादि कृत्वा प्रतिसमय-
मनन्तगुणविशुद्धिवृद्धया वर्धमानेन हीनाधिकभावरहितेन विशुद्धिपरिणामेन प्रवर्तमानाः सन्ति यतः, ततः
प्रथमसमयवर्तित्वीवविशुद्धिपरिणामेभ्यो द्वितीयसमयवर्तित्वीवविशुद्धिपरिणामा अनन्तगुणा भवन्ति । एवं
२० पूर्वपूर्वसमयवर्तित्विशुद्धिपरिणामेभ्यो जीवानामुत्तरोत्तरसमयवर्तित्विशुद्धिपरिणामा अनन्तानन्तगुणितक्रमेण
वर्धमाना भूत्वा गच्छन्ति इत्ययं विशेषः प्रवचने प्रतिपादितः प्रत्येतव्यः । तदनिवृत्तिकरणपरिणामयुतजीवाः
विमलतरध्यानहुतवहसिहाभिनिर्दग्धकर्मवना भवन्ति । अनेन चारित्रमोहस्य उपशमनं क्षपणं च अनिवृत्तिकरण-

जीवोंके उत्तरोत्तर समयवर्ती विशुद्ध परिणाम अविभागी प्रतिच्छेदोंकी अपेक्षा क्रमसे
अनन्तगुणे अनन्तगुणे बढ़ते हुए होते हैं ।

२५ सारांश यह है कि अनिवृत्तिकरणमें एक समयवर्ती जीवोंके परिणामोंमें समानता है ।
तथा ऊपर समयवर्तियोंके अनन्तगुणी विशुद्धता बढ़ती हुई है । उसका उदाहरण—जैसे
जिनको अनिवृत्तिकरण आरम्भ किये पाँचवाँ समय हुआ उन त्रिकालवर्ती अनेक जीवोंके
विशुद्ध परिणाम समान ही होते हैं । हीन अधिक कभी भी नहीं होते । वे विशुद्ध परिणाम
जिन जीवोंको अनिवृत्तिकरण आरम्भ किये चौथा समय हुआ है उनके विशुद्ध परिणामोंसे
३० अनन्तगुणे विशुद्ध हैं । इनसे जिनको अनिवृत्तिकरण आरम्भ किये छठा समय हुआ है उनके
अनन्तगुणे विशुद्ध परिणाम होते हैं । ऐसे ही आगे भी सर्वत्र जानना । वे अनिवृत्तिकरण
परिणामवाले जीव विमलतर ध्यानरूपी अभिन्की उवालासे कर्मरूपी वनको जलानेवाले हांते
हैं । इससे यह सूचित किया है कि अनिवृत्तिकरण परिणामोंका कार्य चारित्र मोहका उपशमन
और क्षपण करना है ॥५७॥

अनंतरं सूक्ष्मसांपरायगुणस्थानस्वरूपप्ररूपणार्थंनो सूत्रमं पेञ्चपर—

ध्रुवकोसुंभयवर्त्यं होदि जहा सुहुमरायसंयुक्तं ।

एवं सुहुमकसाओ सुहुमसरागोत्ति णादध्वो ॥५८॥

घोतकोसुंभवस्त्रं भवति यथा सूक्ष्मरागसंयुक्तं । एवं सूक्ष्मकषायः सूक्ष्मसराग इति ज्ञातव्यः ॥

एतौगणधोतकोसुंभवस्त्रं सूक्ष्मरागसंयुक्तं अक्कुमते सुंवणसूत्रवि पेञ्च प्रकारविं सूक्ष्म- ५
कृष्टिगतलोभकषायं सूक्ष्मसांपरायनेदितरियल्पद्वगं ॥

अनंतरं सूक्ष्मकृष्टिगतस्वरूपनिरूपणार्थं ई गाथाद्वयमं पेञ्चपर—

पुञ्चापुञ्चपुञ्चयवादरसुहुमगयकिद्वियणुभागा ।

हीणकमाणंतगुणेणवरादु वरं च हेड्डेस्स ॥५९॥

पूर्वापूर्वस्पष्टकषादरसूक्ष्मगतकृष्टयनुभागाः हीनक्रमाः अनंतगुणेतावराद्वरदवा धस्तनस्य ॥ १०

मुन्नमनिवृत्तिकरणगुणस्थानबेञ्जसंसारवस्थयोञ्जसंभवमनुञ्ज कर्मशक्तिसमूह-
पूर्वस्पष्टकं गळ्ग (उ । व्व । ना) अनिवृत्तिकरणपरिणामं गैळ्जि क्लियमाणं गळ्प तवनेतेक-
ज ० ८

परिणामकार्यमिति सूचितं ॥५७॥ अथ सूक्ष्मसांपरायगुणस्थानस्वरूपमाह—

यथा घोतकोसुंभवस्त्रं सूक्ष्मरागसंयुक्तं भवति तथाम्रतनसूत्रोक्तप्रकारेण सूक्ष्मकृष्टिगतलोभकषायः १५
सूक्ष्मसांपराय इति ज्ञातव्यः ॥५८॥ अथ सूक्ष्मकृष्टिगतस्वरूपं गाथाद्वयेन निरूपयति—

पूर्वं अनिवृत्तिकरणस्थाने संसारावस्थायं संभवत्कर्मशक्तिसमूहस्पर्षकाना (उ । व ९ । ना) अनि-
ज । व । १

आगे सूक्ष्म साम्पराय गुणस्थानका स्वरूप कहते हैं—

जैसे कुसुम्भसे रंगा हुआ वस्त्र सम्यक् रूपसे धोनेपर भी सूक्ष्म लाल रंगसे युक्त होता २०
है उसी प्रकार आगेके सूत्रमें कहे विधानके अनुसार सूक्ष्म कृष्टिको प्राप्त लोभकषायसे युक्त
जीवको सूक्ष्म साम्पराय जानना ॥५८॥

विशेषार्थ—राग अर्थात् यथाख्यात चारित्रको रोकनेवाला कषाय रंग, उसके साथ
जो हो वह सराग अर्थात् विशुद्धि परिणाम । सूक्ष्म अर्थात् सूक्ष्मकृष्टि अनुभागेद्वयसे सह-
चरित सराग जिसका है वह सूक्ष्म सराग अर्थात् सूक्ष्म साम्पराय है ॥५८॥ २५

पूर्व अर्थात् अनिवृत्तिकरण गुणस्थानमें अथवा संसार अवस्थामें होनेवाले कर्मकी
शक्ति समूह रूप पूर्वस्पर्षक, अनिवृत्तिकरण परिणामोंके द्वारा किये उनके अनन्तवें भाग
प्रमाण अपूर्व स्पर्षक, उन्हीं परिणामोंके द्वारा की गयी वादरकृष्टि और उन्हींके द्वारा की गयी
कर्मशक्तिका सूक्ष्म खण्डरूप सूक्ष्मकृष्टि इनका अनुभाग यथाक्रम अपने उत्कृष्टसे अपना
जघन्य और ऊपरके जघन्यसे नीचेका उत्कृष्ट क्रमसे अनन्त गुणा हीन है ॥५९॥ ३०

विशेषार्थ—इन पूर्व स्पर्षक आदिका स्वरूप यहाँ कहते हैं जैसा पं. टोडरमलजीने
लिखा है—कर्मप्रकृतिरूप परिणत परमाणुओंमें जो फल देनेकी शक्ति है उसको अनुभाग कहते
हैं । उस अनुभागका ऐसा कोई केवलज्ञान गम्य अंश जिसका दूसरा भाग नहीं हो सकता

१. म पेल्द । २. म ० बंदितरि । ३. म ० गलोडने ।

- उसे अविभाग प्रतिच्छेद कहते हैं। एक परमाणुमें जितने अविभाग प्रतिच्छेद होते हैं उनके समूहका नाम वर्ग है। जिन परमाणुओंमें परस्पर समान गणनाको लिये अविभाग प्रतिच्छेद होते हैं उनके समूहका नाम वर्गणा है। अन्य परमाणुओंसे जिनमें थोड़े अविभाग प्रतिच्छेद पाये जाते हैं उनके समूहका नाम जघन्य वर्ग है। उस परमाणुके समान जिन परमाणुओंमें
- ५ अविभाग प्रतिच्छेद पाये जाँगे उनके समूहका नाम जघन्य वर्गणा है। जघन्य वर्गसे एक अविभाग प्रतिच्छेद जिनमें अधिक पाया जाये ऐसे परमाणुओंके समूहका नाम दूसरी वर्गणा है। इस प्रकार जहाँ तक एक-एक अविभाग प्रतिच्छेद अधिक लिये हुए वर्गणा पायी जाये उन सबके समूहका नाम जघन्य स्पर्धक है। इससे ऊपर जघन्य वर्गणाके वर्गोंमें जितने अविभाग प्रतिच्छेद थे उनसे दूने जिस वर्गणाके वर्गमें अविभाग प्रतिच्छेद हों वहाँसे दूसरा
- १० स्पर्धक प्रारम्भ होता है। वहाँ भी पूर्वोक्त प्रकार एक-एक अविभाग प्रतिच्छेद बढ़ानेके क्रमको लिये वर्गोंके समूह रूप जितनी वर्गणा होती है उनके समूहका नाम द्वितीय स्पर्धक है। प्रथम स्पर्धककी प्रथम वर्गणाके वर्गोंमें जितने अविभाग प्रतिच्छेद थे उनसे तिगुने अविभाग प्रतिच्छेद जिस वर्गणाके वर्गोंमें पाये जायें वहाँसे तीसरा स्पर्धक प्रारम्भ होता है। उसमें भी पूर्वाक्त क्रम जानना। सारांश यह है कि जहाँ तक वर्गणाओंके वर्गोंमें क्रमसे एक-एक
- १५ अविभाग प्रतिच्छेद बढ़ता है वहाँ तक वही स्पर्धक कहा जाता है। और जहाँसे एक साथ अनेक अविभाग प्रतिच्छेद बढ़ते हैं वहाँसे नवीन अन्य स्पर्धकका आरम्भ होता है। सो चतुर्थ आदि स्पर्धकोंकी प्रथम वर्गणाके वर्गोंमें अविभागी प्रतिच्छेद प्रथम स्पर्धकके प्रथम वर्गणाके वर्गोंमें जितने थे उनसे चौगुणे, पाँचगुणे आदि क्रमसे जानना। तथा अपनी-अपनी द्वितीयादि वर्गणाके वर्गोंमें अपनी-अपनी प्रथम वर्गणाके वर्गोंसे एक-एक अविभाग प्रतिच्छेद
- २० क्रमसे बढ़ता जानना। ऐसे स्पर्धकोंके समूहका नाम प्रथम गुणहानि है। इस प्रथम गुणहानिकी प्रथम वर्गणामें जितने परमाणुरूप वर्ग होते हैं उनसे एक-एक चय प्रमाण घटते हुए द्वितीयादि वर्गणाओंके वर्ग जानने। इस क्रमसे जहाँ प्रथम गुण हानिकी वर्गणाके वर्गोंसे आधे वर्ग जिस वर्गणामें होते हैं वहाँसे दूसरी गुणहानि आरम्भ होती है। इस क्रमसे जितनी गुणहानियाँ सब कर्म परमाणुओंकी पायी जाती हैं उनके समूहका नाम नाना गुणहानि है।
- २५ इन वर्गणादिमें परमाणुओंका प्रमाण लानेके लिए द्रव्य, स्थिति, गुणहानि, दो गुणहानि, नानागुणहानि, अन्यान्याभ्यस्तराशि ये छह जानना। उसमेंसे सर्व कर्म परमाणुओंका प्रमाण किंचित् ऊन द्रव्य गुणहानि गुणित समय प्रबद्ध प्रमाण है। उसे सर्व द्रव्य जानो। तथा नाना गुणहानिसे गुणहानि आयामको गुणा करने पर जो सर्व द्रव्यमें वर्गणाओंका प्रमाण होता है वह यहाँ स्थिति जानना। एक गुणहानिमें अनन्त गुणित अनन्त प्रमाण
- ३० वर्गणा पायी जाती है सो गुणहानि आयाम जानना। उसको दूना करने पर जो प्रमाण हो वह दो गुणहानि है। सर्व द्रव्यमें जो अनन्त गुणहानियाँ होती हैं उनका नाम नाना गुणहानि है। क्योंकि दोके गुणाकार रूप घटता-घटता द्रव्य जिसमें पाया जाये वह गुणहानि है और अनेक गुणहानि नाना गुणहानि है। नाना गुणहानि प्रमाण दोके अंक रखकर परस्परमें गुणा करने पर जो प्रमाण हो वह अन्यान्याभ्यस्त राशि है। एक कम अन्यान्या-
- ३५ भ्यस्त राशिका भाग सर्वद्रव्यमें देनेपर जो प्रमाण आधे उतना ही अन्तकी गुणहानिके द्रव्यका प्रमाण है। उससे दूना-दूना प्रथम गुणहानि पर्यन्त द्रव्यका प्रमाण है।

भागमात्रापूर्वस्पर्द्धकंगळगे उ ८ अर्वारवमे विधोयमानंगळप बादर कृष्टिगळगे उ ८	ख ९ ख	
ख	उ ०	
ः ८	(ज ८) व	
ज ख ९	ख ९ ख ४'	५
उ ०	उ ० ख	
अर्वारवमे विधोयमानंगळप कम्मंशक्ति सूक्ष्मखंडंगळप सूक्ष्मकृष्टिगळगे -उ ८ यथा-	ख ९ ख ४' ख	
	उ ० ख	
	ज ८	१०
	ख ९ ख ४' ख ४'	
	उ ०। ख। ख	

वृत्तिकरणपरिणामः क्रियमाणतदनन्तैकभागमात्रापूर्वस्पर्द्धकाना (उ। व) तैम्य एव क्रियमाणवादरकृष्टोना

ख

ज। व

ख ९

उ ०

१५

(उ व) ताम्य एव क्रियमाणकर्मवृत्तिसूक्ष्मखण्डरूपसूक्ष्मकृष्टोनां व (उ। व) यथाक्रमं अनुभागाः

ख ९ ख

उ ०

ज। व

ख ९ ख ४

उ ० ख

ख ९ ख ४ ख

उ ० ख

ज व

ख ९ ख ४ ख ४

उ ० ख ख

२०

तथा 'द्विवट्टगुणभाजिदे पट्टमा' इस सूत्रके अनुसार साधिक डेढ़ गुणहानि आयामका भाग सर्व द्रव्यमें देनेपर जो प्रमाण हो वही प्रथम गुणहानिकी प्रथम वर्गणाके परमाणुओंका प्रमाण है। उसमें दो गुणहानिसे भाग देनेपर चयका प्रमाण आता है। सो द्वितीयादि वर्गणाओंमें एक-एक चय घटता परमाणुओंका प्रमाण जानना। इस क्रमसे प्रथम गुणहानिकी प्रथम वर्गणासे जिस वर्गणामें परमाणुओंका प्रमाण आधा हो वह द्वितीय गुणहानिकी प्रथम वर्गणा है। उससे पहले जितनी वर्गणा हुई वे सब प्रथम गुणहानि सम्बन्धी जानना। द्वितीय गुणहानि सम्बन्धी द्वितीयादि वर्गणाओंमें भी एक-एक चय घटता परमाणुओंका प्रमाण जानना। तथा यहाँ द्रव्य, चय आदिका प्रमाण प्रथम गुणहानिसे आधा-आधा जानना। इस तरह क्रमसे सर्व द्रव्यमें अनन्त नाना गुणहानियाँ हैं। उनमें प्रथम गुणहानिकी प्रथम वर्गणासे लेकर अनन्त गुणहानिकी अनन्त वर्गणा पर्यन्त जो वर्गणा है उनके वर्गोंमें अविभाग प्रतिच्छेदोंका प्रमाण पूर्वोक्त प्रकारसे क्रमसे बढ़ता-बढ़ता जानना। इसे अंक संदृष्टि द्वारा स्पष्ट करते हैं—सर्व द्रव्य ३१००, स्थिति ४०, गुणहानि आयाम ८, दो गुणहानि १६, नाना गुणहानि ५, अन्योन्याभ्यस्त राशि ३२। एक कम अन्योन्याभ्यस्त

२५

३०

३९

राशि ३१ का भाग सर्वद्रव्य ३१०० को देने पर १०० प्राप्त हुए वह अन्तिम गुणहानिका द्रव्य है। उससे दूना-दूना प्रथम गुणहानि पर्यन्त द्रव्य जानना १६००, ८००, ४००, २००, १००। साधिक डेढ़ गुण हानिका भाग सर्वद्रव्यमें देनेपर २५६ आये। सो प्रथम गुणहानिकी प्रथम वर्गणामें वर्गोंका प्रमाण है। इसको दो गुणहानि १६ से भाग देनेपर सोलह आये। सो चयका प्रमाण है। सो द्वितीयादि वर्गणओंमें इतना-इतना घटता वर्ग जानना। इस तरह प्रथम गुणहानिमें आठ वर्गणा जानना। द्वितीय गुणहानिमें भी आठ वर्गणा है। उनमें द्रव्य और चयका प्रमाण पूर्वसे आधा-आधा जानना। इस प्रकार सर्व द्रव्यमें क्रमसे आधी-आधी पाँच गुणहानियाँ होती हैं। उनकी रचना—

	प्रथम गुणहानि	द्वितीय गुणहानि	तृतीय गुणहानि	चतुर्थ गुणहानि	पंचम गुणहानि
१०	१४४	७२	३६	१८	९
	१६०	८०	४०	२०	१०
	१७६	८८	४४	२२	११
	१९२	९६	४८	२४	१२
	२०८	१०४	५२	२६	१३
१५	२२४	११२	५६	२८	१४
	२४०	१२०	६०	३०	१५
	२५६	१२८	६४	३२	१६
	१६००	८००	४००	२००	१००

चार-चार वर्गणाका समूह एक-एक स्पर्शक। एक-एक गुणहानिमें दो-दो स्पर्शक है। सो प्रथम गुणहानिके प्रथम स्पर्शककी प्रथम वर्गणाके वर्गोंमें आठ-आठ अविभाग प्रतिच्छेद पाये जाते हैं। दूसरी वर्गणाके वर्गोंमें नौ-नौ, तीसरीकीमें दस-दस और चौथीकीमें ग्यारह-ग्यारह जानना। तथा प्रथम गुणहानिके द्वितीय स्पर्शककी प्रथम वर्गणाके वर्गोंमें सोलह-सोलह, दूसरीकीमें सतरह-सतरह, तीसरीकीमें अठारह-अठारह, चौथीकीमें उन्नीस-उन्नीस अविभाग प्रतिच्छेद हैं। तथा द्वितीय गुणहानिके प्रथम स्पर्शककी प्रथम वर्गणाके वर्गोंमें चौबीस-चौबीस, आगे एक-एक अधिक। इसी प्रकार अन्तिम गुणहानिके अन्तिम स्पर्शककी अन्तिम वर्गणा पर्यन्त जानना।

अंक संदृष्टि अपेक्षा अविभाग प्रतिच्छेदोंकी रचनाका यन्त्र

	प्रथम गुणहानि		द्वितीय गुणहानि		तृतीय गुणहानि		चतुर्थ गुणहानि		पंचम गुणहानि	
	प्र. स्प.	द्वि. स्प.	प्र. स्प.	द्वि. स्प.	प्र. स्प.	द्वि. स्प.	प्र. स्प.	द्वि. स्प.	प्र. स्प.	द्वि. स्प.
२०	११	१९	२७	३५	४३	५१	५९	६७	७५	८३
	१०१०	१८१८	२६१२६	३४३३४	४२१४२	५०१५०	५८१५८	६६१६६	७४१७४	८२१८२
	{ २१९	{ १७१७	{ २५१२५	{ ३३१३३	{ ४११४१	{ ४९१४९	{ ५७१५७	{ ६५१६५	{ ७३१७३	{ ८११८१
	{ ९	{ १७	{ २५	{ ३३	{ ४१	{ ४९	{ ५७	{ ६५	{ ७३	{ ८१
	{ ८८	{ १६१६६	{ २४१२४	{ ३२३२२	{ ४०१४०	{ ४८१४८	{ ५६१५६	{ ६४१६४	{ ७२१७२	{ ८०१८०
२५	{ ८८	{ १६१६६	{ २४१२४	{ ३२३२२	{ ४०१४०	{ ४८१४८	{ ५६१५६	{ ६४१६४	{ ७२१७२	{ ८०१८०

क्रमविननुभागंगळ
क्रमंगळप्युञ्ज ।

स्वोत्कृष्टात्स्वजघन्यमुपरितनजघन्यबिदमघस्तनोत्कृष्टंगेळुमनंतगुणहीन-

ई प्रकारविदमनिवृत्तिकरणपरिणामकृतसूक्ष्मकृष्टिगतलोभमनुळ्ळ ओवं ।

स्वोत्कृष्टात् स्वजघन्यः उपरितनजघन्यादघस्तनोत्कृष्टधचेति अनन्तगुणहीनक्रमा भवन्ति ॥

इस प्रकार अंक संवृष्टिके द्वारा जैसा कहा वैसा ही पूर्वोक्त यथार्थ कथन समझ लेना चाहिए । ५

इस प्रकार कहे जो अनुभागके स्पर्धक पूर्व संसार अवस्थामें जीवोंके होते हैं इससे इनको पूर्व स्पर्धक कहते हैं । इनमें जघन्य स्पर्धकसे लेकर लताभागादिरूप स्पर्धक होते हैं । उनमें लताभागादिरूप कुछ स्पर्धक देशघाती हैं । ऊपरके कुछ स्पर्धक सर्वघाती हैं । अनिवृत्तिकरण परिणामोंसे पहले कभी जो नहीं हुए वे अपूर्व स्पर्धक हैं । उनमें जघन्य पूर्व स्पर्धकसे भी अनन्तवे भाग अनुभाग शक्ति उत्कृष्ट अपूर्व स्पर्धकमें पायी जाती है । अर्थात् विशुद्धताके द्वारा अनुभाग शक्ति घटाकर कर्म परमाणुओंको उस रूप परिणामाते हैं । यहाँ विशेष इतना ही हुआ कि पूर्व स्पर्धककी जघन्य वर्गणाके बर्गसे इस अपूर्व स्पर्धककी अन्तिम वर्गणाके बर्गमें अनुभाग अनन्तवे भाग है । उससे अन्य वर्गणाओंमें अनुभाग घटता हुआ है । उसका विधान पूर्वस्पर्धकवत् ही जानना । तथा वर्गणाओंमें परमाणुओंका प्रमाण पूर्व-स्पर्धककी जघन्य वर्गणासे एक-एक चय बढ़ता हुआ पूर्व स्पर्धककी तरह क्रमसे जानना । यहाँ चयका प्रमाण पूर्व स्पर्धककी प्रथम गुणहानिके चयसे दूना है । १०

इसके पश्चात् अनिवृत्तिकरण परिणामोंके द्वारा ही कृष्टि की जाती है । अनुभागका कृप करना अर्थात् घटानेको कृष्टि कहते हैं । सो संवलन क्रोध-मान-माया लोभका अनुभाग घटाकर स्थूल खण्ड करना बादर कृष्टि है । उत्कृष्ट बादरकृष्टिमें भी जघन्य अपूर्व स्पर्धकसे भी अनुभाग अनन्तगुणा घटता हुआ होता है । चारों कषायोंकी बारह संग्रह कृष्टि होती हैं । और एक-एक संग्रह कृष्टिमें अनन्त-अनन्त अन्तर कृष्टि होती है । उनमें लोभकी प्रथम संग्रहकी प्रथम कृष्टिसे लेकर क्रोधकी तृतीय संग्रहकी अन्तकृष्टि पर्यन्त क्रमसे अनन्तगुणा अनन्तगुणा अनुभाग है । उस क्रोधकी तृतीय कृष्टिकी अन्तिम कृष्टिसे अपूर्व स्पर्धककी प्रथम वर्गणामें अनन्तगुणा अनुभाग है । सो स्पर्धकोंमें तो पूर्वोक्त प्रकार अनुभागका क्रम था । यहाँ अनन्तगुणा घटता हुआ अनुभागका अनुक्रम हुआ । यही स्पर्धक और कृष्टिमें विशेष जानना । किन्तु वहाँ परमाणुओंका प्रमाण लोभकी प्रथम संग्रहकी जघन्य कृष्टिमें यथा-सम्भव बहुत है । उससे क्रोधकी तृतीय संग्रहकी अन्तिम कृष्टि पर्यन्त चय क्रमसे घटता हुआ है । यह अपूर्व स्पर्धक बादरकृष्टि क्षपक श्रेणीमें ही होती है, उपशम श्रेणीमें नहीं होती । तथा अनिवृत्तिकरण परिणामोंके द्वारा ही कषायोंके सर्व परमाणु संक्रम आदि विधानपूर्वक एक लोभरूप परिणामा कर बादर कृष्टिगत लोभरूप करके पीछे उनको सूक्ष्म कृष्टिरूप परिणामाता है । इस प्रकार अनिवृत्तिकरणमें की गयी जो सत्तामें सूक्ष्म कृष्टि, सो जब उदयरूप होती है तब सूक्ष्म साम्पराय गुणस्थान होता है ॥५९॥ १०

१. मं गलोगुणमन्तं ।

अणुलोहं वेदंतो जीवो उवसामगो व खवगो वा ।

सो सुक्ष्मसांपराओ जहखाएणूणओ किंचि ॥६०॥

अणुलोहं वेदयमानो जीव उवसामकः क्षपको वा । स सूक्ष्मसांपरायो यथाख्यातेनोनकः किंचित् ॥ अनिवृत्तिकरणचरमसमयस्थितजीवनंतरसमयबोद्धुं सूक्ष्मसांपरायगुणस्थानम्

- ५ योहि सूक्ष्मकृष्टिगतलोभकषायोदयमननुभविषुवुपशमकनुं क्षपकनुं मेणु सूक्ष्मसांपरायने बितु परमागमबोद्धुं प्रख्यातनाद नातने सामायिकछेदोपस्थापनसंयमगळ विशुद्धियं नोडलनंतगुण-विशुद्धि सूक्ष्मसांपरायसंयमसंपन्ननु यथाख्यातचारित्रसंपन्ननं नोडलिकिचिन्नपूतनवकुं ।

सूक्ष्मः सूक्ष्मकृष्टिगतस्सांपरायो लोभकषायो यस्यासौ सूक्ष्मसांपरायः एदितन्वर्धसंज्ञायिदं व्यपवेशिसल्पट्टं ॥

- १० अन्तरमुपशांतकषायगुणस्थानस्वरूपनिर्द्देशार्थमी सूत्रावतारं—
कटकफलजुदजलं वा सरए सरवाणियं व णिम्मलए ।
सयलोवसंतमोहो उवसंतकषायओ होदि ॥६१॥

कटकफलपुतजलवत् शरवि सरः पानीयवस्निम्मले सकलोपशान्तमोहः उपशान्तकषायो भवति ॥

- १५ एतु कटकफलचूर्णयुतं जलं प्रसन्नं मेणभ्रकलंकरहितमप्य शरत्कालबोद्धुं सरःपानीयं प्रसन्नं अंते साकल्येदिवमुपशांतमोहनीयमनुळ्ळमुपशांतकषायनवकुं । उपशांताः साकल्येनोदया-ऽधोग्याः कृताः कषायनोकषायाः येनासावुपशांतकषायः एदितु माडिड निरुक्तियिदमत्र्यंतप्रसन्न-चिसते सूचिसल्पट्टुडु ॥

- अनिवृत्तिकरणचरमसमयान्तरं सूक्ष्मसांपरायगुणस्थानं प्राप्य सूक्ष्मकृष्टिगतलोभं अनुभवन् उपशमकः
२० क्षपको वा सूक्ष्मसांपराय इत्याख्यायते । स एव सामायिकछेदोपस्थापनसंयमविशुद्धितोऽतिविशुद्धिसूक्ष्मसांपराय-संयमसंपन्नः यथाख्यातचारित्रसंपन्नात् किंचिद्वीनो भवति । सूक्ष्मः कृष्टिगतः सांपरायो लोभकषायो यस्यासौ सूक्ष्मसांपराय इत्यन्वर्थनामत्वात् ॥६०॥ अधोपशान्तकषायगुणस्थानस्वरूपं निदिशति—

यथा कटकफलचूर्णयुतं जलं प्रसन्नं अथवा भ्रकलंकरहितशरत्काले सरःपानीयं प्रसन्नं तथा साकल्येन उपशान्तमोहनीयः उपशान्तकषायो भवति । उपशान्ताः—साकल्येन उदयाधोग्याः कृताः कषायनोकषाया येन

- २५ अनिवृत्तिकरणके अन्तिम समयके अन्तर सूक्ष्मसांपराय गुणस्थानको प्राप्त करके सूक्ष्मकृष्टिको प्राप्त लोभके उदयको भोगनेवाला उपशमक अथवा क्षपक जीव सूक्ष्म सांपराय कहा जाता है । वही जीव सामायिक और छेदोपस्थापना संयमकी विशुद्धिसे अतिविशुद्ध सूक्ष्म सांपराय संयमसे सम्पन्न हुआ यथाख्यात चारित्रसे सम्पन्न जीवसे कुल हीन होता है । जिसका सांपराय अर्थात् लोभकषाय सूक्ष्म अर्थात् सूक्ष्मकृष्टिको प्राप्त है वह सूक्ष्म-सांपराय है । इस प्रकार यह नाम सार्थक है ॥६०॥

आगे उपशान्त कषाय गुणस्थानका स्वरूप कहते हैं—

जैसे कटकफलके चूर्णसे युक्त जल निर्मल होता है अथवा मेघपटलसे रहित शरत् ऋतुमें जैसे सरोवरका जल ऊपरसे निर्मल होता है वैसे ही पूर्णरातिसे मोहको उपशान्त करनेवाला उपशान्त कषाय होता है । जिसने कषाय नोकषायोंको उपशान्त अर्थात् पूर्णरूपसे

अनंतरं क्षीणकषायगुणस्थान निर्वृत्तार्थमिव पेच्यपरु—

णिस्सेसखीणमोहो फलिहामलभायणुदयसमचित्तो ।

क्षीणकसाओ भण्णदि णिग्गथो वीयरयेहिं ॥६२॥

निःशेषक्षीणमोहः स्फटिकामलभाजनोवकसमचित्तः । क्षीणकषायो भण्यते निर्ग्रन्थो वीतरागैः ॥

निःशेषक्षीणाः प्रकृतिस्थित्यनुभागप्रवेशसत्त्वरहिता मोहप्रकृतयो यस्यासौ क्षीणकषायः एवो निरुक्त्याभ्यविवं निरवशेषमोहप्रकृतिसत्त्वरहितनप्प क्षीणकषाय नदुकारणविवं स्फटिकभाजनोवकसदृशमप्य प्रसन्नचित्तनुं क्षीणकषायनेदितु वीतरागसत्त्वज्ञैरिवं पेच्यपट्टनानते परमार्थविवं निर्ग्रन्थनक्कुं । उपशांतकषायनुं यथाख्यातचारित्रसाधारण्यविव निर्ग्रन्थनेदितु प्रवचनवोचु प्रथितनावं ॥

अनंतरं सयोगकेवलिगुणस्थानकवचननिमित्तमो सूत्रमं पेच्यपरु द्वितयमं—

असो उपशान्तकषाय इति निरुक्त्या अत्यन्तप्रसन्नचित्ता सूचिता ॥६१॥ अथ क्षीणकषायगुणस्थानस्वरूपमाह—

निःशेषक्षीणाः—प्रकृतिस्थित्यनुभागप्रवेशरहिता मोहप्रकृतयो यस्यासौ निःशेषक्षीणमोहः (कषायः) इति निरवशेषमोहप्रकृतिसत्त्वरहितः क्षीणकषायः । ततः कारणात् स्फटिकभाजनोवकसदृशप्रसन्नचित्तः क्षीणकषाय इति वीतरागसर्वज्ञैर्भण्यते स एव परमार्थेन निर्ग्रन्थो भवति । उपशान्तकषायोऽपि यथाख्यातचारित्रसाधारण्येन निर्ग्रन्थ इति प्रवचने प्रतिपाद्यते (प्रतिपादितो जातः) ॥६२॥ अथ सयोगकेवलिगुणस्थानं गाथाद्वयेन कथयति—

उदयके अयोग्य कर दिया है वह उपशान्त कषाय है । इस निरुक्तिसे उसका अत्यन्त प्रसन्न चित्तपना सूचित किया है ॥६१॥

आगे क्षीणकषाय गुणस्थानका स्वरूप कहते हैं—

जिसकी मोहनीय कर्मकी प्रकृतियाँ निःशेष क्षीण अर्थात् प्रकृति स्थिति अनुभाग और प्रदेशसे रहित हो गयी हैं वह निःशेष क्षीणमोह अर्थात् समस्त मोहनीय कर्मप्रकृतियोंसे रहित जीव क्षीणकषाय है । इसी कारणसे क्षीणकषाय स्फटिकके पात्रमें रखे हुए स्वच्छ जलके समान प्रसन्नचित्त होता है, ऐसा वीतराग सर्वज्ञ कहते हैं । वहीं परमार्थसे निर्ग्रन्थ होता है । उपशान्तकषाय भी यथाख्यात चारित्रके होनेसे निर्ग्रन्थ है ऐसा आगममें कहा है ।

विशेषार्थ—सूक्ष्मसाम्परायक्षपकके अन्तिम समयमें चारित्रमोहकी प्रकृति स्थिति, अनुभाग और प्रदेशोंका बन्ध, उदय, उदीरणा तथा सत्ताके व्युच्छिन्न होनेपर उसके अनन्तर समयमें चारित्र मोहका भी पूर्ण रूपसे विनाश होनेपर जीव क्षीणकषाय होता है । उसका चित्त अर्थात् भावमन विशुद्ध परिणाम अति निर्मल स्फटिक पात्रमें भरे निर्मल जलके समान होता है । अर्थात् जैसे वह जल क्लुषित नहीं होता उसी प्रकार यथाख्यात चारित्रसे पवित्र क्षीणकषायका विशुद्ध परिणाम भी किसी भी कारणसे क्लुषित नहीं होता । वहीं परमार्थसे निर्ग्रन्थ है क्योंकि उसके कोई भी अन्तरंग और बहिरंग परिग्रह नहीं होती ॥६२॥

आगे सयोग केवलि गुणस्थानको दो गाथाओंसे कहते हैं—

केवलज्ञानदिवाकरकिरणकलावप्पणासियण्णाणो ।

णवकेवललब्धुग्गमसुजणियपरमप्पववण्णो ॥६३॥

केवलज्ञानदिवाकर-किरणकलापप्रणाशिताज्ञानः । नवकेवललब्धुद्गम-सुजनितपरमात्म-
व्यपदेशः ॥

५ केवलज्ञानदिवाकरस्य किरणकलापाः अर्थप्रकाशनपटवो दिव्यध्वनिविशेषास्तेः प्रणाशितं विनेयजनाज्ञानान्धकारं येनासौ केवलज्ञानदिवाकरकिरणकलापप्रणाशिताज्ञानः एवित्तिवरिदं सयोगभट्टारकं भव्यलोकोपकारकत्वलक्षणपरार्थसंपत्प्रणीतमाबुदु । नवानां केवललब्धीनां क्षायिकसम्यक्त्वचारित्रज्ञानदर्शनदानलाभभोगोपभोगवीर्यलक्षणानामुदयेन प्रादुर्भवितेन सुजनितो वस्तुवृत्त्या विहितः परमात्मेति व्यपदेशो यस्यासौ नवकेवललब्धुद्गमसुजनितपरमात्मव्यपदेशः ।

१० एदितु भगवदहृत्परमेष्ठिगलनंतज्ञानादिलक्षणस्वार्थसंपत् प्रवशितमाप्नुतु ॥

असहायणाणदंसणसहियो इति केवली हु जोगेण ।

उत्तोत्ति सजोगिजिणो अणाइण्हणारिसे उत्तो ॥६४॥

असहायज्ञानदर्शनसहितः इति केवली खलु योगेन युक्त इति सयोगो जिनोऽनादिनिधनार्थं उक्तः । योगेन सह युक्त इति सयोगः असहायज्ञानदर्शनसहितः केवली । सयोगश्चासौ केवली च सयोगकेवली । घातिकर्मनिर्मूलको जिनः, सयोगकेवली चासौ जिनश्च सयोगकेवलजिनः एवितु अनादिनिधनार्थागमबोद्धु प्रतिपादितनादं ॥

तदन्तरमयोगकेवलिगुणस्थाननिरूपणार्थमिदं पेळ्ढपय—

केवलज्ञानदिवाकरस्य किरणकलापाः—अर्थप्रकाशनपटवो दिव्यध्वनिविशेषाः तैः प्रणाशितं विनेयजनाज्ञानान्धकारं येनासौ केवलज्ञानदिवाकरकिरणकलापप्रणाशिताज्ञानः । अनेन सयोगभट्टारकस्य भव्यलोकोपकार-
२० कत्वलक्षणपरार्थसंपत्प्रणीता । नवानां केवललब्धीनां क्षायिकसम्यक्त्वचारित्रज्ञानदर्शनदानलाभभोगोपभोगवीर्य-
लक्षणानां उदयेन प्रादुर्भवितेन सुजनितः—वस्तुवृत्त्या विहितः परमात्मेति व्यपदेशो यस्यासौ नवकेवललब्धुद्गम-
सुजनितपरमात्मव्यपदेशः इति भगवदहृत्परमेष्ठिनोऽनन्तज्ञानादिलक्षणस्वार्थसंपत् प्रदशिता ॥६३॥

योगेन सह युक्त इति सयोगः असहायज्ञानदर्शनसहित इति केवली सयोगश्चासौ केवली च सयोग-
केवली । घातिकर्मनिर्मूलको जिनः, सयोगकेवली चासौ जिनश्च सयोगकेवलजिनः, इत्यनादिनिधनार्थागमे
२५ उक्तः प्रतिपादितः ॥६४॥ अथायोगकेवलिगुणस्थानं निरूपयति—

जिनने केवलज्ञानरूपी सूर्यके किरण समूह रूप जो पदार्थोंको प्रकाशित करनेमें प्रवीण दिव्यध्वनिके विशेष, उनके द्वारा शिष्य जनोंका अज्ञानान्धकार नष्ट कर दिया है। इससे सयोग केवली भगवान्के भव्यजीवोंका उपकार करने रूप परार्थ सम्पदा कही है। तथा क्षायिक सम्यक्त्व, क्षायिक चारित्र, केवलज्ञान, केवल दर्शन, दान, लाभ, भोग, उपभोग,
३० वीर्य इन नौ केवललब्धियोंके प्रकट होनेसे जिन्होंने वास्तवमें परमात्मा नामको प्राप्त किया है। इससे भगवान् अर्हन्त परमेष्ठिके अनन्तज्ञानादिरूप स्वार्थ सम्पदा दिखाई है ॥६३॥

योगसे युक्त होनेसे सयोग और असहाय ज्ञानदर्शनसे सहित होनेसे केवली, इस तरह मयोग और केवली होनेसे सयोग केवली हैं और घातिकर्मोंको निर्मूल करनेसे जिन हैं। इस तरह अनादि निधन आगममें उन्हें सयोगकेवली जिन कहा है ॥६४॥

३५ आगे अयोग केवलि गुणस्थान कहते हैं—

शीलेसि संपत्तो निरुद्धाणिस्सेसआसओ जीवो ।

कम्मरयविष्णुक्को गयजोगो केवली होदि ॥६५॥

शीलेसि संप्राप्तो निरुद्धनिःशेषास्त्रवो जीवः । कर्मरजो विप्रमुक्तो मतयोगः केवली भवति ॥
अष्टादशसहस्रशीलाधिपत्यं प्राप्तं निरुद्धनिःशेषास्त्रवनुमप्युर्धरं नूतनबद्धधमानकम्मर-
जोविप्रमुक्तं मनोवाक्काययोगरहितनप्युर्धरं अयोगानुमेवितु । न विद्यते योगो यस्यासी ५
अयोगः स चासी केवली चायोगकेवली एवितु भगवदहंपरमेष्ठिजीवं पेच्छपट्टं ॥

एवंविधस्य पविनालकुण्ठगुणस्थानं गच्छेत् स्वायुर्वज्जितकर्मगच्छेत् गुणश्रेणिनिर्जरातत्काल-
विशेषनिर्वृत्तं गाथाद्वयावतारं ।

सम्भुत्तपत्तीए सावयविरदे अणंतकम्मसे ।

दंसणामोहक्खवगे कसायउवसामगे य उवसंते ॥६६॥

सम्यक्त्वोत्पत्ती आश्चक्खिरतयोरनंतकम्मसि । वर्धनमोहक्षपके कषायोपशमके चोपशान्ते ॥

खवगे य खीणमोहे जिणेषु दव्वा असंखगुणिकमा ।

तत्त्विवरीया काला संखेज्जगुणक्कमा होंति ॥६७॥

क्षपके च क्षीणमोहे जिनयोर्द्वय्याप्यसंख्यातगुणितक्रमाणि । तद्विपरिताः कालाः संख्येय-
गुणक्रमा भवन्ति ॥ प्रथमोपशमसम्यक्त्वोत्पत्तियोः करणत्रयपरिणामचरमसमयवोऽवर्तमान-
विशुद्धिविशिष्टमिथ्यादृष्टिगायुर्वज्जितज्ञानावरणादिकर्मगल्गायुवोऽं तु गुणश्रेणिनिर्जराद्रव्यवैदं १५

अष्टादशसहस्रशीलाधिपत्यं संप्राप्तः, निरुद्धनिःशेषास्त्रवत्वात् नूतनबध्यमानकर्मरजोविप्रमुक्तः, मनो-
वाक्काययोगरहितत्वादयोगः, न विद्यते योगो यस्यासी अयोगः स चासी केवली च अयोगकेवली इति
भगवत्परमेष्ठिजीवः कथितः ॥६५॥ एवंविधवत्तुर्दशगुणस्थानेषु स्वायुर्वज्जितकर्मणां गुणश्रेणिनिर्जरा तत्काल-
विशेषं च गाथाद्वयेनाह—

प्रथमोपशमसम्यक्त्वोत्पत्ती करणत्रयपरिणामचरमसमये वर्तमानविशुद्धिविशिष्टमिथ्यादृष्टेः आयुर्वजित-
ज्ञानावरणादिकर्मणा यद्गुणश्रेणिनिर्जराद्रव्यं ततः असंयतसम्यग्दृष्टिगुणस्थानगुणश्रेणिनिर्जराद्रव्यमसंख्यातगुणम् । २०

जो अठारह हजार शीलोकें स्वामीपनेको प्राप्त हैं, समस्त आस्त्रवोंके रुक जानेसे जो
नवीन बध्यमान कर्मरजसे सर्वथा रहित हैं, तथा मनोयोग, वचनयोग और काययोगसे
रहित होनेसे अयोग हैं । इस तरह जिनके योग नहीं हैं तथा केवली भी हैं वे अयोगकेवली २५
भगवान् परमेष्ठी हैं ॥६५॥

इस प्रकारके चौदह गुणस्थानोंमें अपनी आयुके सिवाय शेष कर्मोंकी गुणश्रेणिनिर्जरा
और उसका कालविशेष दो गाथाओंसे कहते हैं—

प्रथमोपशम सम्यक्त्वकी उत्पत्तिके समय होनेवाले तीन करणरूप परिणामोंके अन्तिम
समयमें वर्तमान विशुद्धिसे विशिष्ट मिथ्यादृष्टिके आयुको छोड़कर ज्ञानावरण आदि कर्मोंका ३०
जो गुणश्रेणिरूप निर्जराका द्रव्य असंख्यात गुणा है, उससे असंयत सम्यग्दृष्टि गुणस्थानकी
गुणश्रेणिरूप निर्जराका द्रव्य असंख्यात गुणा है । उससे देशसंयतका गुणश्रेणिरूप निर्जराका
द्रव्य असंख्यात गुणा है । उससे सकल संयमके गुणश्रेणिनिर्जराका द्रव्य असंख्यात गुणा
है । उससे अनन्तानुबन्धीकषायके विसंयोजकका गुणश्रेणिनिर्जराका द्रव्य असंख्यात गुणा है ।

१. मं मदं नोहलं ।

- नोडलसंयतसम्यग्बुद्धिगुणस्थानगुणश्रेणिनिर्जाराद्रव्यमसंख्यातगुणमवं नोडलु देशसंयतनगुणश्रेणिनिर्जाराद्रव्यमसंख्यातगुणमवं नोडलु सकलसंयतनगुणश्रेणिनिर्जाराद्रव्यमसंख्यातगुणमवं नोडलु नंतानुबंधिकषायविसंयोजकन गुणश्रेणिनिर्जाराद्रव्यमसंख्यातगुणमवं नोडलु नंतानुबंधिकषायसंयोजकन गुणश्रेणिनिर्जाराद्रव्यमसंख्यातगुणमवं नोडलु दर्शनमोहक्षपकन गुणश्रेणिनिर्जाराद्रव्यमसंख्यातगुणमवं नोडलु कषायोपशमकत्रयद गुणश्रेणिनिर्जाराद्रव्यमसंख्यातगुणमवं नोडलु उपशान्तकषायन गुणश्रेणिनिर्जाराद्रव्यमसंख्यातगुणमवं नोडलु क्षपकत्रयद गुणश्रेणिनिर्जाराद्रव्यमसंख्यातगुणमवं नोडलु क्षोणकषायन गुणश्रेणिनिर्जाराद्रव्यमसंख्यातगुणमवं नोडलु स्वस्थानकेवलजिनगुणश्रेणिनिर्जाराद्रव्यमसंख्यातगुणमवं नोडलु समुद्घातकेवलजिनन गुणश्रेणिनिर्जाराद्रव्यमसंख्यातगुणमवं नोडलु स्थानगळोळु गुणश्रेणिनिर्जाराद्रव्यमके प्रतिस्थानमसंख्यातगुणितत्वं पेळरूपट्टवित्तिल गुणश्रेणिनिर्जाराद्रव्यप्रमाणं तुटे दौडे—अनादिसंसारनिबंधनबंधानुबंधसंबंधि संबंधिसिद्धं जगच्छ्रेणिघनप्रमाणैकजीवप्रदेशंगळोळु ज्ञानावरणादिमूलोत्तरप्रकृतिसत्त्वद्रव्यं त्रिकोणरचनाभिप्रायदिव किञ्चिन्मूत्रदधर्चगुणहानिमात्रसमयप्रबद्धप्रमाणमक्कु स ० १२ मी द्रव्यमनानुबंधितज्ञानावरणादिकर्मगळोळुक्कं पसलो दु ज्ञानावरणीयकर्मद्रव्यमितिक्कु ७ स ० १२ मिवं देशघाति-

- ततः देशसंयतस्य गुणश्रेणिनिर्जाराद्रव्यं असंख्यातगुणम् । ततः सकलसंयतस्य गुणश्रेणिनिर्जाराद्रव्यं असंख्यातगुणम् । ततोऽनन्तानुबंधिकषायविसंयोजकस्य गुणश्रेणिनिर्जाराद्रव्यं असंख्यातगुणम् । ततो दर्शनमोहक्षपकस्य गुणश्रेणिनिर्जाराद्रव्यमसंख्यातगुणम् । ततः कषायोपशमकत्रयस्य गुणश्रेणिनिर्जाराद्रव्यमसंख्यातगुणम् । तत उपशान्तकषायस्य गुणश्रेणिनिर्जाराद्रव्यमसंख्यातगुणम् । ततः क्षपकत्रयस्य गुणश्रेणिनिर्जाराद्रव्यमसंख्यातगुणम् । ततः क्षोणकषायस्य गुणश्रेणिनिर्जाराद्रव्यमसंख्यातगुणम् । ततः स्वस्थानकेवलजिनस्य गुणश्रेणिनिर्जाराद्रव्यमसंख्यातगुणम् । ततः समुद्घातकेवलजिनस्य गुणश्रेणिनिर्जाराद्रव्यमसंख्यातगुण इत्येकादशगुणस्थानेषु गुणश्रेणिनिर्जाराद्रव्यस्य प्रतिस्थानमसंख्यातगुणितत्त्वमुक्तम् । तद्गुणश्रेणिनिर्जाराद्रव्यप्रमाणं उच्यते । तथा अनादिसंसारनिबंधनबंधानुबंधसंबन्धेन संबद्धं जगच्छ्रेणिघनप्रमाणैकजीवप्रदेशेषु ज्ञानावरणादिमूलोत्तरप्रकृतिसत्त्वद्रव्यं त्रिकोणरचनाभिप्रायेण किञ्चिन्मूत्रदधर्चगुणहानिमात्रसमयप्रबद्धप्रमाणं (स ० १२-) इदमायुर्वजितममकर्मणा सप्तभिर्भक्त्वा दत्ते ज्ञानावरणीयस्यैतावत् (स ० १२-) इदं देशघातिसंबंधातिविभागार्थं जिनदृष्टानन्तेन ७

- उससे दर्शनमोहके क्षय करनेवालेके गुणश्रेणिनिर्जाराका द्रव्य असंख्यात गुणा है । उससे कषायोका उपशम करनेवाले अपूर्वकरण आदि तीन गुणस्थानवर्ती जीवोंके गुणश्रेणिनिर्जाराका द्रव्य असंख्यात गुणा है । उससे उपशान्तकषाय गुणस्थानवर्ती जीवके गुणश्रेणिनिर्जाराका द्रव्य असंख्यात गुणा है । उससे क्षपकश्रेणिवाले अपूर्वकरण आदि तीन गुणस्थानवर्ती जीवके गुणश्रेणिनिर्जाराका द्रव्य असंख्यात गुणा है । उससे क्षोणकषाय गुणस्थानवर्ती जीवके गुणश्रेणिनिर्जाराका द्रव्य असंख्यात गुणा है । उससे समुद्घात न करते हुए स्वस्थान केवली जिनके गुणश्रेणिनिर्जाराका द्रव्य असंख्यात गुणा है । उससे समुद्घात करनेवाले केवली जिनके गुणश्रेणिनिर्जाराका द्रव्य असंख्यात गुणा है । इस प्रकार ग्यारह स्थानोंमें गुणश्रेणिनिर्जारा द्रव्यको प्रत्येक स्थानमें असंख्यातगुणा-असंख्यातगुणा कहा । अब उस गुणश्रेणिनिर्जारा द्रव्यका प्रमाण कहते हैं । वह इस प्रकार है—अनादि संसारका कारण जो बन्ध, उस बन्धकी परम्पराके सम्बन्धसे बन्धरूप हुआ जगत्श्रेणिके घनप्रमाण एक जीवके प्रदेशोंमें स्थित ३५ ज्ञानावरण आदि मूल और उत्तर प्रकृतियोंके सत्तारूप द्रव्य त्रिकोण रचनाके अभिप्रायसे,

सर्वघातिशक्तियुक्तद्रव्यविभागनिमित्तमागि जिनवृष्टान्तभागहार । ख । मिर्बोर भागिसि सर्व-

घातिकेवलज्ञानावरणीयकर्मकेकभागमं कोट्टु शेषबहुभागमनिदं ७ ख गुणकार

ऋणैकरू १ पमवज्ञे गेट्टु भाज्यभागहारानंतगळनपर्वत्तिसिदेशघातिगळप्प मतिज्ञानावरणीयं
श्रुतज्ञानावरणीयमविज्ञानावरणीयं मनःपर्ययज्ञानावरणीयमे बो नात्कक्कं पसुगे गेण्डोडोडु

स a १२-
मतिज्ञानावरणीयद्रव्यमिनितककु ७ । ४ इदनपकर्षण भागहारविदं भागिसि बंदेकभागद्रव्यमं ५

स a १२-
७ । ४ ओ पत्यासंख्यातविदं भागिसि बंदेकभागद्रव्यमं ७ । ४ ओ । प मत्तमसंख्यातलोक-

स a १२-
भागहारविदं भागिसि बंदेकभागद्रव्यमं ७ । ४ ओ । प ≡ a अद्वाणेण सव्वघणे खंडिदे मज्झिम-

स a १२-
७ । ४ उ तथैव तिष्ठतीति मत्त्वा शेषैकभागमिदं ७ । ४ उ पत्यासंख्यातेन भक्त्वा बहुभाग-

स a १२-१ स a १२- । ख
भर्त्सकभाग ७ । ख सर्वघातिकेवलज्ञानावरणस्य दत्त्वा शेषबहुभागे ७ । ख गुणकारे

ऋणैकरूपमवज्ञाय भाज्यभागहारभूतावनन्तावपवर्त्य देशघातिनां मतिश्रुतावधिमनःपर्ययज्ञानावरणानां चतुर्णां

स a १२-
चतुर्भिर्भक्त्वा दत्ते मतिज्ञानावरणस्यैतावत् ७ । ४ । इदमपकर्षणभागहारेण भक्त्वा बहुभागमिदं— १०

स a १२-उ स a १२- । ख
७ । ४ उ तथैव तिष्ठतीति मत्त्वा शेषैकभागमिदं ७ । ४ उ पत्यासंख्यातेन भक्त्वा बहुभाग-

कुछ कम डेढ़ गुणहानि आयामसे समयप्रवृद्धको गुणा करनेपर जो प्रमाण होता है, उतना

है । इसमें आयुर्कर्मका भी थोड़ा-सा द्रव्य है । इसलिए उसमें कुछ कम करनेपर शेष सब

द्रव्य सात कर्मोंका है । इसलिए उस द्रव्यमें सातका भाग देनेपर एक भाग प्रमाण ज्ञानावरण

कर्मका द्रव्य होता है । इसमें सर्वघाती और देशघातीका विभाग करनेके लिए जिन

भगवानके द्वारा देखे गये अनन्तका भाग देनेपर एक भाग प्रमाण तो सर्वघाती केवलज्ञाना-

वरणका द्रव्य है । अवशेष बहुभाग प्रमाण मतिज्ञानावरण आदि देश घाति प्रकृतियोंका द्रव्य

है । इस देशघाति द्रव्यको मति, श्रुत, अवधि और मनःपर्ययज्ञानावरणरूप चार देशघाति

प्रकृतियोंमें विभाग करनेके लिए चारसे भाग देनेपर एक भागप्रमाण मतिज्ञानावरणका

द्रव्य होता है । इस मतिज्ञानावरण द्रव्यमें अपकर्षण भागहारका भाग देकर बहुभाग तो

वैसे ही स्थित रहता है ऐसा जानकर एक भागका ग्रहण किया ।

विशेषार्थ—यहाँ मतिज्ञानावरणके द्रव्यको उदाहरणके रूपमें लिया है इसलिए केवल

उसीके द्रव्यका ग्रहण किया है । इसी प्रकार अन्य प्रकृतियोंका भी जानना । तथा जैसे अन्नकी

राशिमें-से चार भाग करके किसी कार्यके लिए एक भाग ग्रहण करके शेष बहुभाग वैसे ही

रख देते हैं वैसे ही मतिज्ञानावरणके द्रव्यमें अपकर्षण भागहारका भाग देकर एक भागको

अन्य रूप परिणमानेके लिए ग्रहण किया और शेष बहुभाग द्रव्य जैसे पहले अपनी स्थितिके

समय सम्बन्धी निषेकोंमें स्थित था वैसे ही रहा । विवक्षित भागहारका भाग देनेपर एक

२५

स ० १२-

घणमागच्छति एतुदयावलिस्समयप्रमाणविदं खंडिसिदोडे मध्यमघनमे बुदक्कु १।४ ओ। प ≡ ०।४

तं रुऊण अद्धान अद्देण गिसेयभागहारेण मज्झिमघणमवहरिदेषचय" मं दु रूपोनावलियट्टविदं

हीनमव्य निषेकहारविदं मध्यमघनमं भागिसिदोडे प्रचयमक्कुमी ७।४। ओ। प ≡ ०।४। १६-४

प्रचयराशियं दोगुणगुणहाणिणा गुणिवे आदिगिसेयमे दु द्विगुणगुणहानियिव गुणियिसिदोडे

५ उदयावलिप्रथमनिषेकमक्कु १।४। ओ प ≡ ०।४। १६ + ४ मिबरोळो दु चयमं कळयुत्तिरलु-

दयावलिद्वितीयनिषेकद्रव्यमक्कु १।४। ओ प ≡ ०।४। १६ मितुदयावलिचरमसमय-

स ०। १२-प स ०। १२-१
मिदं ७।४। उ। प ≡ ०।४। उपरितनस्थिती देयमित्येकत्र संस्थापयेत्। शेषैकभागमिदं ७।४। उ। प

स ०। १२-≡ ०
पुनरसंख्यातलोकेन भक्त्वा बहुभागमिदं ७।४। उ। प ≡ ० गुणश्रेण्यायामे देयमित्येकत्र संस्थापयेत्।

स ०। १२-१
शेषैकभागमिदं ७।४। उ। प ≡ ० उदयावत्या दीयते इत्युदयावत्या भक्ते मध्यममागच्छति

१० स ०। १२-
७।४। उ। प ≡ ०।४। पुनः रूपन्यूतावत्यर्धेनानेन निषेकभागहारेण भक्ते प्रचयो भवति

स ०। १२-
७।४। उ। प ≡ ०।४। १६ अयं दोगुणहान्या गुणितः उदयावलिप्रथमनिषेकः

स ०। १२-१। १६।
स्यात् ७।४। उ। प ≡ ०।४। १६-४ अत्रैकचये अपनीते उदयावलिद्वितीयनिषेकः स्यात्

भागके घिना शेष सब भागको बहुभाग कहते हैं। सो अपकर्षण भागहारका भाग देकर बहुभागको बैसे ही रखकर एक भागको ग्रहण कर उसे किस-किस तरह परिणमाया, यह आगे कहते हैं।

१५ उस एक भागको पत्यके असंख्यातवें भागसे भाग देकर बहुभागको तो ऊपरकी स्थितिमें देना है इसलिए एक जगह स्थापित करके शेष एक भागमें असंख्यात लोकका भाग देकर उसका बहुभाग तो गुणश्रेणिआयाममें देना है सो एक जगह स्थापित करके शेष एक भागको उदयावलीमें दिया जाता है। उदयावलीमें दिया हुआ द्रव्य वर्तमान समयसे लेकर

पर्यन्तमो'बो'बु चयमं कळेयुत्तं पोगळ रूपोनावलिमात्रचय्यंळं उदयावलिप्रथमनिषेकबोळु

स ० १२-१६-४
 कळेयुत्तित्तरत्तचरमनिषेकप्रमाणमक्कु १।४ ओ प ≡ ०।४।१६+४ मिल्लि मेलण गुण-
 ० २

स ० १२-३०
 श्रेणिनिर्जराद्रव्यमसंख्यातलोकबहुभागमं १।४ ओ।प ≡ ० सम्यक्त्वोत्पत्तिय गुणश्रेण्या-
 ०

यामन्तमुहूर्त्तमात्रसमयगळोळु प्रतिसमयमसंख्यातगुणितक्रमविधं निषेकरचनं माडल्पशुगुमव'तेने—
 गुणश्रेणिप्रथमसमयबोळु यावतावत्प्रमाणमो'दु १ द्वितीयसमयबोळवं नोडलसंख्यातगुणित- ५
 शलाकगळु ४ नालिकतसंख्यातगुणशलाकाक्रमवि गुणश्रेणिचरमसमयबोळुतद्योग्यासंख्यातगुण-
 शलाकगळुक्कु मवक्के संवृष्टि ६४ मो प्रथमाविसमयशलाकगळेल्लमं कूडिबोडे संवृष्टि ८१।

स ०। १२-१६ १
 ०।४।३।प ≡ ०४ १६-४ एवमुदयावलिचरमनिषेकपर्यन्तमकेकचये अपनोते रूपोनावलिमात्रचयेपु
 ० २

स ०। १२-१६-४
 उदयावलि प्रथमनिषेकेपु अर्नांतपु तच्चरमनिषेकप्रमाण भवति ०।४।३।प ≡ ०।४।१६-४
 ० २

इत. परं गुणश्रेणिनिर्जराद्रव्यमसंख्यातलोकबहुभागमात्रं ०।४।३।प ≡ ० सम्यक्त्वोत्पत्ति- १०
 ०

गुणश्रेण्यायामान्तमुहूर्त्तमात्रसमयेपु प्रतिसमयमसंख्यातगुणितक्रमेण निषेकरचना क्रियते तद्यथा—गुणश्रेण्यायाम-
 प्रथमसमये यावद् द्रव्यं निक्षिप्यते तत्प्रमाणं शलाका एका १, द्वितीयसमये ततोऽसंख्यातगुणितशलाकाभ्रतल' ४।
 एवमसंख्यातगुणितशलाकाक्रमेण गुणश्रेणिचरमसमये तद्योग्यासंख्यातगुणितशलाकाः स्तुः, तत्संवृष्टि. ६४।

एक आवली प्रमाण कालमें पहले जो आवलीके निषेक थे उनके साथ अपना फल देकर खिर
 जाता है। सो आवलीके प्रथम आदि समयमें कितना-कितना द्रव्य उदयमें आता है यह आगे १५
 कहते हैं—एक समय सम्बन्धी जितना द्रव्यका प्रमाण होता है उसका नाम निषेक है।
 उदयावलीमें दिये गये द्रव्यको उदयावली कालके समयोंके प्रमाणसे भाग देनेपर मध्यके
 समय सम्बन्धी द्रव्यरूप मध्य घनका प्रमाण आता है। उसको एक कम आवलीके आघे
 प्रमाणसे हीन निषेक भागहार अर्थात् गुणहानि आयामके प्रमाणसे दूना जो दो गुणहानिका
 प्रमाण—उससे भाग देनेपर एक चयका प्रमाण होता है। इस चयको दो गुणहानिसे गुणा २०
 करनेपर उदयावलीके प्रथम समय सम्बन्धी प्रथम निषेकका प्रमाण आता है। उसमें एक
 चय घटानेपर उदयावलीके द्वितीय समय सम्बन्धी द्वितीय निषेकका प्रमाण आता है। इसी
 तरह क्रमसे उदयावलीके अन्तिम निषेक पर्यन्त एक-एक चय घटानेपर एक कम आवली
 प्रमाण चय उदयावलीके प्रथम निषेकमें-से कम होनेपर उदयावलीके अन्तिम निषेकका
 प्रमाण होता है।

“प्रक्षेपयोगोद्धृतमिध्यापिडः प्रक्षेपकाणां गुणको भवेत्सः” एंभी न्यायविदं प्रक्षेपशलाकायोग-

$$\text{स } a \text{ } \overline{12} \equiv 2$$

राशिर्विदं ८५। मिश्रपिण्डराशियं भागिसि १।४ओप $\equiv a \text{ } \overline{14}$ दो राशिप्रक्षेपकंगुणे

गुणकमक्कुमेदु तंतम्प्र प्रमाणकके संदृष्टिगण्य गुणकारंगळोदु नाल्कु पविनारखवत् नाल्कुगळि

$$\text{स } a \text{ } \overline{12} \equiv a \text{ } \overline{1}$$

गुणियसिदोडे प्रथमनिषेक ७।४ओप $\equiv a \text{ } \overline{14}$ मिदं नोडळु द्वितीयनिषेकमसंस्थातगुणं—

$$\text{स } a \text{ } \overline{12} \equiv a \text{ } \overline{4}$$

५ ७।४।ओप $\equiv a \text{ } \overline{14}$ इंतसंस्थातगुणितक्रमाविदं नडडु गुणश्रेणिचरमनिषेकेसर्वोत्कृष्टमिदु

$$\text{स } a \text{ } \overline{12} \equiv a \text{ } \overline{64}$$

$$\text{स } a \text{ } \overline{14} - \overline{प}$$

७।४ओप $\equiv a \text{ } \overline{14}$ इल्लि मेलुपरितनस्थितिद्वयमिदु ७।४।ओ।प $\equiv a$ इदं तानागुणहानि-

एताः प्रथमादिसमयसर्वशलाकामिमिलितास्तदा संदृष्टिः ८५। अनेन शलाकायोगेन मिश्रपिण्डराशि भक्तत्वा

$$\text{स } a \text{ } \overline{12} - \overline{1} \equiv a$$

$$\text{स } a \text{ } \overline{12} - \overline{1} \equiv a \text{ } \overline{1}$$

७।४।उ।प $\equiv a \text{ } \overline{14}$ संदृष्टिगुणकारेण एकेन गुणिते प्रथमनिषेकः ७।४।उप $\equiv a \text{ } \overline{14}$

$$\text{स } a \text{ } \overline{12} - \overline{1} \equiv a \text{ } \overline{14}$$

चतुर्भिर्गुणिते द्वितीयनिषेकः ७।४।उ।प। $\equiv a \text{ } \overline{14}$ पांडवभिर्गुणिते तृतीयनिषेकः

$$\text{स } a \text{ } \overline{12} - \equiv a \text{ } \overline{16}$$

$$\text{स } a \text{ } \overline{12} - \overline{1} \equiv a \text{ } \overline{64}$$

१० ७।४।उ।प। $\equiv a \text{ } \overline{14}$ चतुषष्टया गुणिते चरमनिषेकः ७।४।उप। $\equiv a \text{ } \overline{14}$ एवम-

विशेषार्थ—उक्त कथनको अंकसंदृष्टिसे स्पष्ट करते हैं—जैसे उदयावलीमें दिये हुए द्रव्यका प्रमाण दो सौ, गच्छ आवलीका प्रमाण आठ। एक-एक गुणहानिमें जो निषेकोंका प्रमाण सौ गुणहानि आयाम। उसका प्रमाण आठ, उसको दूना करने पर दो गुणहानिका प्रमाण सोलह, सौ सर्वद्रव्य दो सौको आवली प्रमाण गच्छ आठका भाग देनेपर पचीस आये सो मध्यधनका प्रमाण हुआ। इसको एक कम आवलीका आधा साढ़े तीन, उसे निषेकहार सोलहमें घटानेपर साढ़े बारह रहे, उससे भाग देनेपर दो आये। वही चयका प्रमाण जानना। इसको दो गुणहानि सोलहसे गुणा करनेपर बत्तीस आये, यही प्रथम निषेकका प्रमाण है। इसमें एक-एक चय घटानेपर द्वितीय आदि निषेकोंका तीस आदि प्रमाण होता है। इस तरह एक कम आवली प्रमाण चयके हुए चौदह, उन्हें प्रथम निषेक

गळ प्रथमप्रथमनिषेकंगळोळ्ळडिंक्रममागि मुंबे त्रिकोणरचनाविशेषमं माळपल्लि पेळ्ळपेमिल्लि प्रयोजनमिल्लिप्युर्वरि गणश्रेणिनिर्जराद्रव्यं पेळ्ळपट्टुवु । आषकादि पेत्तु स्थानंगळुमसंख्यात-गुणितक्रममाव प्रकारमं ते बोडे—

गुणश्रेणिनिर्जराद्रव्यनिमित्तमागि पुगुवपकर्षणभागहारंगळो विशुद्धिनिबंधनत्वसंप्युर्वरिदं तत्तद्विशुद्धधनुगुणमागियपकर्षणभागहारंगळसंख्यातगुणहीनंगळागि पुगलसंख्यातगुणितक्रमसिद्धि-यक्कुमप्युर्वरिदं गुणश्रेण्यायामकालंगळु मत्ते तद्विपरीतंगळवे तं बोडे समुद्धातजिननं मोवलागि विशुद्धमिध्याद्दिगुणश्रेण्यायामकालपट्टयंतं संख्यातगुणंगळुक्रमविदं अप्पुवु । समुद्धातजिनगुण-श्रेण्यायामकालमंतमुंहुत्तं २ १ नोडळ् स्वस्थानजिगुणश्रेण्यायामकालं संख्यातगुणमित्तु पश्चाद-नुपुंक्विदिदं संख्यातगुणितक्रमविदं अल्लिल्लि गुणश्रेण्यायामकालंगळुपरियत्पट्टुवु ।

स ७ । १२-१ । ५ ।

संख्यातगुणितक्रमेण गुणश्रेणिद्रव्यं दत्तं भवति । इतोऽग्रे उपरितनस्थितद्रव्यमिदं ७ । ४ । ३ । ५ । ७ । १०

नानागुणहानिपु प्रथमप्रथमनिषेकेषु अर्धांशक्रमेण अग्रे त्रिकोणरचनाविशेषः करिष्यते, अत्र प्रयोजनाभावात्प्र कृतः । तत्तद्गुणश्रेणिनिर्जराद्रव्यं श्रायकादिदशस्थानेष्वसंख्यातगुणितं कथं जातं ? इति चेत् तन्निमित्तप्रविष्टाप-कर्षणभागहाराणां विशुद्धिनिबन्धनत्वेन असंख्यातगुणहीनत्वात्संख्यातगुणितक्रमप्रसिद्धे । गुणश्रेण्यायामकालाः पुनस्तद्विपरीताः । तद्यथा—समुद्धातजिनमादि कृत्वा विशुद्धमिध्याद्दिगुणश्रेण्यायामकालपयंतं संख्यातगुणाः क्रमेण भवन्ति । समुद्धातजिनगुणश्रेण्यायामकालोऽन्तमुंहुतः २ १, अतः स्वस्थानजिनगुणश्रेण्यायामकालः १५

३२ में घटाने पर शेष अठारह अन्तिम निषेकका प्रमाण होता है । इन सब ३२, ३०, २८, २६, २४, २२, २०, १८ को जोड़नेपर दो सौ सर्वद्रव्यका प्रमाण होता है । इसी तरह अर्थसंदृष्टिसे भी पूर्वोक्त यथार्थ स्वरूपको जानना ।

गुणश्रेणी निर्जराका द्रव्य असंख्यात लोक बहु भाग मात्र है । सो सम्यक्त्वकी उत्पत्ति-के समय होनेवाले करणोंके काल सम्बन्धी गुणश्रेणी आयाम अन्तमुंहुतके समयमें प्रति समय असंख्यात गुणित क्रमसे निषेक रचना की जाती है । जो इस प्रकार है—उस गुणश्रेणी आयामके प्रथम समयमें जितना द्रव्य दिया उसका प्रमाण एक शलाका है । दूसरे समयमें उससे असंख्यात गुणी शलाका ४ है । इस तरह असंख्यात गुणित शलाकाके क्रमसे गुणश्रेणी-के अन्तिम समयमें उसके योग्य असंख्यात गुणित शलाका होती है । उनकी संदृष्टि ६४ है । इनमें प्रथम आदि समय सम्बन्धी सब शलाकाओंको मिलानेपर उसकी संदृष्टि ८५ है ।

विशेषार्थ—इस कथनको अंकसंदृष्टिसे स्पष्ट करते हैं—जैसे गुणश्रेणीमें दिये हुए द्रव्यका प्रमाण छह सौ अस्सी है । गुणश्रेणी आयामका प्रमाण चार, असंख्यातका प्रमाण चार । प्रथम समय सम्बन्धी द्रव्यकी शलाका एक, दूसरे समय सम्बन्धी द्रव्यकी शलाका उससे असंख्यात गुणी ४, तीसरे समय सम्बन्धी उससे असंख्यात गुणी शलाका १६, चौथे समय सम्बन्धी उससे असंख्यात गुणी शलाका चौसठ ६४ । इनका जोड़ पचासी होता है । इससे सबके द्रव्य छह सौ अस्सीमें भाग देनेपर आठ आते हैं । इस आठको अपनी-अपनी शलाकासे गुणा करें । आठको एकसे गुणा करनेपर प्रथम समय सम्बन्धी निषेकका प्रमाण

१. मं पत्तु १।४ ओ प ३ ७ ८५ स्यां ।

पर्यवसानबोद्धं बहुवारं संख्यातगुणितमाबोधं विशुद्धमिध्यादृष्टिगुणश्रेणि-आयामकाल-
मन्तंमूर्हतांमात्रमेयक्कुम्बवर्षविक्रिभागवेकं बोधे जघन्यातंमूर्हतांमावलप्रमाणं २ सर्वतः स्तोक्तं
मेलं समयोत्तरावलिगणलेलं मध्यमान्तंमूर्हतां गळामुत्तं पौगि समयोत्तरावलिगणलेलं उच्छ्र्वासंगळ
३ ७ ७ ३ अलियो दुष्ठासके संख्यातनिभेयंगळो दु निभेयक संख्यातावलिगळ २ १ इतामुत्तं
५ विरुद्धं चरमांतंमूर्हतां संख्यातावलिक्कुं २ १ १ मादियंते मुद्धे वडिडहिदे ह्वसंजुदे ठाणा
एवु जघन्यावलिपंतंमूर्हतांमात्रप्रमाणं तदु २।१। चरमांतंमूर्हतांवलिय गुणकारबोद्धो दु रूपं

कळेवु २ १ १ वृद्धियवं भागिसुवुवु वृद्धियो वे समयप्रमाणमपुवर्वं भागिसि बवं लब्धमनितेयक्कुं

- संख्यातगुणः । एवं पञ्चादानुपूर्वा गन्तव्यं । पर्यवसाने बहुवारं संख्यातगुणितत्वेऽपि विशुद्धमिध्यादृष्टिगुण-
श्रेण्यायामकालोऽन्तमूर्हतांमात्र एव नाधिकः । कुतः ? जघन्योऽन्तमूर्हतां आवलिप्रमाणः सर्वतः स्तोक्तः,
१० उपरिसमयोत्तरावलिप्रभृतयः सर्वेऽपि मध्यमान्तमूर्हतां भूत्वा चरमस्य समयोत्तरावलिगणलेलं ३ ७ ७ ३ ।
एकोच्छ्र्वासस्य संख्यातावत्यः २ १ तदा चरमान्तमूर्हतांस्य संख्यातावत्योऽमूः २ १ १ आवलिमात्रान्तमूर्हतांस्य

आत्मप्रमाणमेकरूपं संख्याय २ १, चरमान्तमूर्हतांवलैर्गुणकारस्योपर्यपनीय २ १ १ वृद्धया एकसमवेन
आठ ८ होता है । चारसे गुणा करनेपर द्वितीय समय सम्बन्धी निषेकका प्रमाण बचीस ३२
होता है । सोलहसे गुणा करनेपर तीसरे समय सम्बन्धी निषेकका प्रमाण एक सौ अट्ठाईस
१५ १२८ होता है । चौसठसे गुणा करनेपर अन्तिम समय सम्बन्धी निषेकका प्रमाण पाँच सौ
चारह ५१२ होता है । इस तरह सब समयोंमें ८, ३२, १२८, ५१२ सब मिलकर ६८० छह
सौ अस्सी द्रव्यकी निर्जरा होती है । इस प्रकार यहाँ सम्यक्त्वकी उत्पत्तिरूप जो करण हैं
उनके गुणश्रेणी आयाममें उदाहरण देकर कथन किया इसी तरह अन्यत्र भी जानना ।

इससे आगे जो ऊपर की स्थितिमें दिया द्रव्य है वह विवक्षित मतिज्ञानावरणकी
२० स्थितिके जो पहले निषेक थे उनमें क्रमसे देना चाहिए । उन निषेकोंके पूर्व द्रव्यमें इसको भी
क्रमसे मिला देना चाहिए । सो नाना गुणहानिमें पहले-पहले निषेकमें आधा-आधा देना,
तथा द्वितीयादि निषेकोंमें क्रमसे एक-एक चय हीन देना । इसमें त्रिकोण रचना होती है
उसका विशेष कथन आगे करेंगे । यहाँ प्रयोजन नहीं होने से नहीं किया ।

अंका—पहले कहा था कि वह गुणश्रेणी निर्जरा द्रव्य श्रावक आदि दस स्थानोंमें
२५ असंख्यात गुणा-असंख्यात गुणा होता है ? सो कैसे होता है ?

समाधान—उस गुणश्रेणी द्रव्य लानेमें कारणभूत जो अपकर्षण भागहार है उत्तरोत्तर
अधिक विशुद्ध होनेसे उस भागहारमें असंख्यात गुणा हीनपना है । इसलिए उस गुणश्रेणी-
द्रव्यके क्रमसे असंख्यात गुणापना सिद्ध है । अर्थात् श्रावकादि दस स्थानोंमें विशुद्धता अधिक-
अधिक है । इससे जो पूर्वस्थानमें अपकर्षण भागहारका प्रमाण था उसके असंख्यातवें भाग
३० अपकर्षण भागहारका प्रमाण आगेके स्थानमें होता है । सो जितना भागहार कम होता
जाता है उतना ही लब्धराशिका प्रमाण बढ़ता जाता है । इससे गुणश्रेणिका द्रव्य जो
लब्धराशिरूप है वह भी क्रमसे असंख्यात गुणा होता है । किन्तु गुणश्रेणी आयामका काल
उमसे विपरीत है, अर्थात् समुद्धात गत केवल जिनसे लेकर विशुद्धमिध्यादृष्टि पर्यन्त
गुणश्रेणी आयामका काल क्रमसे संख्यात गुणा-संख्यात गुणा है । वह इस प्रकार है—समुद्धात
३५ गत केवलजिनका गुणश्रेणी आयामकाल अन्तमूर्हता है । उनसे स्वस्थान केवलजिनका

२ १ १ २ १ १
 १ रूबसंजुवे ठाणा ओं डुरुपं कूडुत्तरलु १ स्थानविकल्पंगळब कुमबारिवमंतमुहूर्तंगळ
 संख्यातावलिप्रमाणंगळबकुमप्युवरिवं ॥

अन्तरमित्तु कर्मगळंग जीवंगळंग गुणस्थानाश्रितमप्य स्वरूपमं तत्तत्कर्मनिर्जराकालप्रमाण-
 मुमं पेळुदु निज्जोर्णकर्मरप्य सिद्धपरमेष्ठिगळ स्वरूपमं मतांतरविप्रतिपत्तिनिराकरणपूर्वकं
 निरूपिसत्वैडि मूंदगगाथाद्वयमं पेळुवपथ ।

अट्टविहकम्मवियला सीदीभूदा णिरंजणा णिच्चा ।

अट्टगुणा किदकिच्चा लोयग्गणवासिणो सिद्धा ॥६८॥

अष्टविधकर्मविकलाः शीतोभूता निरंजना निरवाः । अष्टगुणाः कृतकृत्याः लोकाप्र-
 निवासिनः सिद्धाः ॥ केवलमुक्तगुणस्थानवर्तिगळे जावंगळोळब बुदिल्ल । मत्तं सिद्धावच्च

भवत्वा २ १ १ एकहो युने २ १ १ लभ्वान्तमुहूर्तविकल्पाना संख्यातावलिप्रमाणत्वात् ॥ ६७ ॥ १०

अथैवं सकर्मजीवाना गुणस्थानाश्रितस्वरूपं तत्तत्कर्मनिर्जराद्वयकालायामप्रमाणं च प्ररूप्य निर्जोर्णकर्मसिद्ध-
 परमेष्ठिना स्वरूपं मतान्तरविप्रतिपत्तिनिराकरणपूर्वकं गाथाद्वयेनाह —

न केवलं उक्तगुणस्थानवर्तिन एव जीवाः सन्ति सिद्धा अपि—स्वात्मोपलब्धिदशणसिद्धिसंपन्नमुक्तजीवा

गुणश्रेणी आयामकाल संख्यात गुणा है । इसी प्रकार पश्चात् आनुपूर्वीसे संख्यात गुणा-संख्यात
 गुणा ले जाना चाहिए । इस तरह अन्त तक अनेक बार संख्यातगुणा-संख्यातगुणा होनेपर भी १५
 विभुद्ध मिथ्यादृष्टिके गुणश्रेणी आयामका काल अन्तमुहूर्त मात्र ही है, अधिक नहीं है ।
 क्योंकि जघन्य अन्तमुहूर्त आवलिप्रमाण है वह सबसे छोटा है । इससे ऊपर एक समय
 अधिक आवलिसे लेकर सब मध्यम अन्तमुहूर्त एक समय कम मुहूर्त प्रमाण है । एक मुहूर्तमें
 तीन हजार सात सौ तिहत्तर ३७३ उच्छवास होते हैं । तथा एक उच्छवासमें संख्यात आवली
 होती है । अतः दो बार संख्यान गुणित आवलि प्रमाण उत्कृष्ट अन्तमुहूर्त है । 'आदी अन्ते २०
 सुद्धे वड्ढिहिदे रूबसंजुदे ठाणा' इस सूत्रके अनुसार आवलिमात्र जघन्य अन्तमुहूर्तको दो
 बार संख्यात गुणित आवलि प्रमाण उत्कृष्ट अन्तमुहूर्तमें घटाकर वृद्धिके प्रमाण एक समयसे
 भाग देनेपर जो प्रमाण हो उसमें एक जोड़नेपर जो प्रमाण आवे उतने ही अन्तमुहूर्तके भेद
 होते हैं जो संख्यात आवलि प्रमाण हैं ॥६७॥

इस प्रकार कर्मसहित जीवोंके गुणस्थानोंके आश्रयसे होनेवाले स्वरूपका और उस २५
 उस कर्मकी निर्जराके द्रव्य तथा कालके आयामका प्रमाण कहकर अब सब कर्मोंको निर्जोर्ण
 कर देनेवाले सिद्ध परमेष्ठिके स्वरूपको अन्य मतोंके विवादका निराकरण करते हुए
 कहते हैं—

केवल उक्त गुणस्थानवर्ती ही जीव नहीं हैं किन्तु सिद्ध भी हैं अर्थात् स्वात्माकी

संति सिद्धसमोऽह सिद्धियं बुद्धु स्वात्मोपलब्धयश्च कुमवर्दारं सिद्धिरस्त्येवाभिति सिद्धाः एवितु
प्राप्तानंतज्ञानादिवस्वरूपरं बुद्धयं ।

मत्समवर्गत्वं तत्परं दोषे अष्टविधकर्मविकलाः अंतं बुद्धेनं बुद्धे दोषे अनेकप्रकारोत्तरप्रकृति-
गभित्तंगल्प ज्ञानावरणादिपूलप्रकृतिकर्मगणं टं मं टं गुणं गणां प्रतिपक्षं गणं देतेन हल्लिगुपयोगि-
५ गायामुत्रहयं ।

मोहो स्थायियसन्मं केवळणाणं च केवळाळोयं ।

हणदि ह्वा आवरणगुणं अणंतविरयं हणेदि विगंधं तु ॥

सुहृमं च णामकम्मं हणेदि आऊ हणेदि अवगहणं ।

अगुसगलहृगं गोदं अच्चात्वाहं हणेदि वेपणियं ॥

१० एतदष्टविधप्रतिपक्षकर्मप्रक्षयार्थं निष्प्रतिपक्षमागितोऽग्रे बंधगुतिपं सिद्धमुक्तरंबुद्धयं ।
अर्दारं संसारिजीवकं वृत्तं मुक्तिपिल्लं ब याज्ञिकमतं, सर्वदा कर्ममलं गणं दमस्पृष्टविदं
सदा मुक्ते सदैवेश्वरं एतदुत्तरं सदाशिवमतमुत्पास्तमाद्यु ॥

मत्तं तत्परवर्गत्वं दोषे शीतोभूताः अंतं बुद्धेनं बुद्धे दोषे सहजशरीरागंतुकमानसादि-
विविधसांसारिकदुःखवेदनापरितापपरिक्षयार्थं सुनिर्वृत्तं बुद्धयं । इवार्थं मुक्तिशोऽत्मगं
१५ सुखाभाववै वितु पेऽव सांख्यमतमपाकृतमाद्यु ॥

अवि सति । ते कथंभूताः ? अष्टविधकर्मविकला अनेकप्रकारोत्तरप्रकृतिगर्भाणा ज्ञानावरणाद्यष्टविधमूलप्रकृति-
कर्मणा—

इत्यष्टगुणप्रतिपक्षाणां प्रक्षयेण विकलाः निष्प्रतिपक्षा मुक्ता इत्यर्थः । अनेन संसारिजीवस्य मुक्ति-
नास्तीति याज्ञिकमतं, सर्वदा कर्ममलैरस्पृष्टत्वेन सदा भुवत् एव सदैवेश्वर इति सदाशिवमतं च अपास्तं । पुनः

२० कथंभूताः ? शीतोभूताः सहजशरीरागंतुकमानसादिविविधसांसारिकदुःखवेदनापरितापपरिक्षयेण सुनिर्वृत्ता
इत्यर्थः । अनेन मुक्तौ आत्मनः सुखाभावं वदन् सांख्यमतमपाकृतं । पुनः कथंभूताः ? निरंजनाः—अभिन्नवासव-
रूपकर्ममलरूपाञ्जनान्निष्कान्ताः इत्यर्थः । अनेन मुक्तात्मनः पुनः कर्माञ्जनसंसर्गं संसारोऽस्तीति वदन्

उपलब्धिरूप सिद्धिसे सम्पन्न मुक्त जीव भी हैं । वे अनेक प्रकारकी उत्तर प्रकृतियोंको गर्भमें
लिये ज्ञानावरण आदि आठ मूल प्रकृतियोंका, जो आठ गुणोंकी विरोधी हैं क्षय हो जानेसे

२५ कर्मसे रहित हैं । कहा है—

‘मोहनीय कर्म क्षायिक सम्यक्त्वको घातता हैं । ज्ञानावरण केवलज्ञानको और
दर्शनावरण केवलदर्शनको घातता हैं । अन्तराय कर्म अनन्तबीर्यको घातता हैं । नामकर्म
सूक्ष्मत्व गुणको घातता हैं । आयुर्कर्म अवगाहन गुणको घातता हैं । गोत्रकर्म अगुरु-लघुत्व
गुणको घातता हैं । वेदनीय अव्याबाध गुणको घातता हैं ।’

१० इससे ‘संसारि जीवकी मुक्ति नहीं है’ ऐसा माननेवाला याज्ञिकमत तथा ‘सदा
कर्ममलसे अछूता होनेसे सदा मुक्त ही ईश्वर है’ यह सदाशिववादियोंका मत अपास्त
किया । वे सिद्ध शीतोभूत हैं अर्थात् जन्ममरणरूप सहज दुःख, रोगादिरूप शारीरिक दुःख,
सर्प आदिसे होनेवाला आगन्तुक दुःख, आकुलतारूप मानसिक दुःख इत्यादि अनेक
सांसारिक दुःखोंकी वेदनाके सन्तापका सम्पूर्ण रूपसे विनाश होनेसे सुखस्वरूप हैं । इससे

मत्सवर्गळेतत्परं बोडे निरंजनाः अंतं बुवेनें बुवे बोडे अभिनवास्त्रवरूपमप्य कर्ममलरूपांजन-
वत्तर्णिवं निष्कांतरं बुवत्सर्भिवारिवं मुक्तात्मगे पुनः कर्मांजनसंसर्गाबिवं संसारमर्दोदंतु पेळ्व
मस्कारीदर्शनं प्रत्याख्यातमाय्तु ॥

मत्सवर्गळेतत्परं बोडे नित्याः अंतंबुवेनें बुवे बोडे एत्तलानु प्रतिसमयविबत्तिगळत्पर्थ-
पट्यायंगिर्गळिवं परिणतत्पर्य सिद्धर उत्पादव्ययंगळं तम्मोळमाळपरगियं विभुद्धचैतन्यसामान्य-
रूपद्रव्याकारान्धयमाहात्म्यवत्तर्णिवं सर्वकालमं प्रोव्यमनवलच्चिसिप्यवर्गळं नित्यतेयं विभुवर-
ल्ले बुवत्सर्भिवारिवं प्रतिक्षणं विशारारुगळत्पच्चिपट्यायंगळे एकसंतानवत्तिगळपरमात्थंगळगि
नित्यं द्रव्यमिल्ले वितु पेळ्व बोद्धप्रत्यवस्थे प्रतिव्यूढमाय्तु ॥

मत्समेतत्परवर्गळेत बोडे अष्टगुणाः क्षायिकसम्यक्त्वज्ञानदर्शनबीर्यसौक्ष्म्यावगाहागुरुलघु-
कत्व अद्याबाधत्वमेवं दं गुणगळेतळ्ळुडिवर विभुपलक्षणमवर्दिवं तवनुसारिगलप्यनंतानंतगुणगळ-
वरोळ्यंतर्भावमक्कुमं बुवत्सर्भिवारिवं ज्ञानादिगुणगळत्यंतोच्छित्तिप्राप्तमे मुक्ति र्थंवितु पेळ्व
नैयायिकवेशोषिकाभिप्रायं प्रत्युक्तमाय्तु ॥

मत्सवर्गळेतत्परं बोडे कृतकृत्याः कृतं निष्ठापितं कृत्यं सकलकर्मक्षयतत्कारणानुष्ठाना-
विकं यैस्ते कृतकृत्याः एंवितु पेळ्वद्वारिवमोदवरं सवा मुक्तनादोडं जगन्निर्मापणदोळु कृतादर-
त्वविदमकृतकृत्यने यक्कुमं वितु पेळ्वेदवरसुष्टिवादाकृतं निराकृतमाय्तु ॥

मस्कारीदर्शनं प्रत्याख्यातं । पुनः कथंभूताः ? नित्याः । यद्यपि प्रतिसमयव्यर्थपर्यायः परिणतसिद्धा उत्पादव्ययी
स्वस्मिन् कुर्वन्तोऽपि विभुद्धचैतन्यसामान्यरूपद्रव्याकारान्धयमाहात्म्यात् सर्वकालाश्रिताव्ययत्वात् ते नित्यता न
अहन्तीत्यर्थः । अनेन प्रतिक्षणं विनश्वरचित्पर्याया एव एकसंतानवर्तितः परमार्थतो नित्यद्रव्यं नेति वदन्तोति
बोद्धप्रत्यवस्था प्रतिव्यूढाः । पुनः कथंभूताः ? अष्टगुणाः क्षायिकसम्यक्त्वज्ञानदर्शनबीर्यसौक्ष्म्यावगाहागुरुलघुकत्वा-
व्याबाधत्वनामाष्टगुणयुता इत्युपलक्षणं । तेन तदनुसार्यनन्तानन्तगुणाना तेष्वेवान्तर्भाव इत्यर्थः, अनेन
ज्ञानादिगुणानामत्यन्तोच्छित्तिरात्मनो मुक्तिरिति वदन्नेयायिकवेशोषिकाभिप्रायः प्रत्युक्तः । पुनः कथंभूताः ?
कृतकृत्याः कृतं—निष्ठापितं, कृत्यं सकलकर्मक्षयतत्कारणानुष्ठानादिकं यैस्ते कृतकृत्याः । इत्यनेन ईश्वरः सदा
मुक्तोऽपि जगन्निर्मापणे कृतादरत्वेनाकृतकृत्य इति वददीश्वरसुष्टिवादाकृतं निराकृतं । पुनः कथंभूताः ?
लोकापनिवासिनः—लोचयन्ते जीवाद्यः पदार्था अस्मिन्निति लोकः, एवंविधलोकत्रयस्मिन्नेशाप्रे तनुबातप्रान्ते

मुक्तिमें आत्माके सुखका अभाव कहनेवाले सांख्यमतका निराकरण किया । वे सिद्ध निरंजन
हैं अर्थात् नवीन आस्त्रवरूप कर्ममल रूप अंजनसे रहित हैं । इससे मुक्तात्मा पुनः कर्ममलके
संसर्गसे संसारमें लीट आते हैं ऐसा माननेवाला मस्कारी मत खण्डित किया । वे सिद्ध नित्य
हैं अर्थात् यद्यपि प्रतिसमय होनेवाली अर्थपर्यायरूप परिणमन करनेवाले सिद्ध अपनेमें
उत्पाद-व्ययशील हैं फिर भी विभुद्ध चैतन्य सामान्यरूप द्रव्याकारके अन्वयके माहात्म्यसे
सदा अविनाशी होनेसे वे नित्यताको नहीं छोड़ते हैं । इससे प्रतिक्षण विनश्वर एकसंतान-
वर्ती चित्तक्षण ही परमार्थ सत् है नित्य द्रव्य नहीं है ऐसा कहनेवाले बोद्ध निराकृत किये ।
तथा वे सिद्ध क्षायिक सम्यक्त्व, ज्ञान, दर्शन, बीर्य, सौक्ष्म्य, अबागाह, अगुरुलघुक, अद्या-
बाधता नामक आठ गुणोंसे सहित हैं । ये गुण तो उपलक्षण हैं इससे उनमें तदनुसारी
अनन्तानन्त गुणोंका अन्तर्भाव होता है । इससे ज्ञानादि विशेष गुणोंका अत्यन्त नाश हो

मत्तमवर्गं तत्परं बोद्धे लोकाप्रनिवासिनः लोकयन्ते जीवावयः पदार्थाः अस्मिन्निति लोकः
 एवं तत्प्य लोकत्रयसन्निवेशाप्रबोद्धतनुवातप्रातबोद्ध निवासिगच्छ स्थस्तुगच्छ एतल्लानुं कर्मक्षय-
 क्षेत्रवर्तणं मेगणि कर्मक्षयानंतरमंतप्य गमनस्वाभावप्रवर्तणमवर्गं बुद्धवन्तेऽद्वोडं लोका-
 प्रवर्तणं बुद्धवर्गमनसहकारि धर्मास्तिकायाभाववर्तणवर्तिल्लिदं मेगणिसत्त्वरत्नल्ल इतो लोकाप्र-
 ५ निवासिस्त्वमे युक्तमवर्गं बोद्धेऽन्यथा लोकालोकविभागाभावं प्रसंगिमुगुमिर्बिरवमात्मंगे ऊर्ध्व-
 गमनस्वाभावप्रवर्तणं मुक्तावस्थे योळिल्लियुं विश्रमाभावविदं मेळं मेळं पोपनं वि पेळ्व मंडलितं
 प्रत्यस्तमाद्यु ।

सदसिच संखो मक्कडि बुद्धो णइयाइयो य वैसेसी ।

ईसर-मंडलितं सणविदूसाणइं कयं एदं ॥६९॥

१० सवाशिवसांख्यमस्करो बुद्धनैयायिकवैशेषिकेश्वरमंडलिवर्तनविदूषणाथं कृतमेतद्विशेषणं ॥

ई गायानुत्रविदं पूर्वोक्तविशेषणं गुरुदाहरणोल्लेखनं तोरत्पट्टु दुदु ।

सवाशिवः सदाऽकर्मसांख्यो मुक्तं सुखोज्झितम् ।

मस्करो किल मुक्तानां मन्यते पुनरागतम् ॥

क्षणं निगुणं चैव बुद्धो योगश्च मन्यते ।

१५ कृतकृत्यं त्यमीशानो मंडलो चोर्ध्वगामिनम् ॥ एवंतु ॥

निवासिनः स्थापनः । यद्यपि कर्मक्षयक्षेत्रादुपर्येव कर्मक्षयानन्तरं तथागमनस्वाभाव्यात् ते गच्छन्ति तथापि
 लोकाप्रत ऊर्ध्वगमनसहकारिधर्मास्तिकायाभावात् तदुपरि इतीदं लोकाप्रनिवासिस्त्वमेव युक्तं तथा, अन्यथा
 लोकालोकविभागाभावः प्रत्ययते । अनेन आत्मनः ऊर्ध्वगमनस्वाभाव्यात् मुक्तावस्थायाम् वचिदपि विद्याया-
 भावात् उपर्युपरि गमनमिति वदन्माण्डलिकमतं प्रत्यस्तं ॥६८॥

२० सदाशिवसांख्यमस्करो बुद्धनैयायिकवैशेषिकेश्वरमण्डलिवर्तनविदूषणाथं कृतमेतद्विशेषणं ।

इत्याचार्य नेमिचन्द्र विरचितायां गोमटसारापरनाम प्रवृत्तग्रहवृत्ती जीवतत्त्वप्रदीपिकाख्याया
 जीवकाण्डे विशतिप्ररूपणानु गुणस्थानप्ररूपणा नाम प्रथमोऽधिकारः ॥१॥

जाना आत्माकी मुक्ति है ऐसा कहनेवाले नैयायिक वैशेषिकोंके अभिप्रायका निराकरण
 किया । तथा वे सिद्ध कृतकृत्य हैं अर्थात् उन्होंने सकल कर्मोंका क्षय और उनके कारणादि-

२५ का अनुष्ठानरूप सब कृत्य पूर्ण कर लिया है । इससे ईश्वर सदा मुक्त होकर भी जगत्के
 बनानेमें लगा रहनेसे अकृतकृत्य है ऐसा ईश्वर-सृष्टिवादियोंका अभिप्राय निराकृत किया ।

वे सिद्ध लोकाप्रनिवासी हैं । जिसमें जीवादि पदार्थ देखे जायें वह लोक है । इस प्रकार
 तीनों लोकोंके अग्रभाग तनुवातबलयके अन्तमें वे निवास करते हैं । यद्यपि वे जिस स्थानमें

३० कर्मोंका क्षय करते हैं कर्मोंका क्षय करनेके बाद उस क्षेत्रके ऊपर ही जानेका उनका स्वभाव
 है फिर भी लोकके अग्र भागसे आगे ऊर्ध्वगमनमें सहायक धर्मास्तिकाया अभाव होनेसे

उससे ऊपर नहीं जाते । इसलिए उनका लोकके अग्रभागमें निवास करना ही युक्त है ।
 अन्यथा लोक और अलोकके विभागका अभाव प्राप्त होता है । इससे 'आत्माका ऊर्ध्वगमन-

का स्वभाव होनेसे मुक्त होनेपर कहीं भी ठहरना सम्भव नहीं है । अतः सर्वदा ऊपर-ऊपर
 जाता है' ऐसा माननेवाले माण्डलिक मतका निराकरण किया ॥६८॥

३५ आगे श्री माधवचन्द्र त्रैविद्यदेव 'अष्टविधकर्मविकला' इत्यादि सात विशेषणोंका
 प्रयोजन कहे हैं—

इंनु भगवदहृत्परमेश्वरचारुस्वरणारविबद्धं द्वर्बनानंभित-पुण्यपुंजायमान-श्रीमद्रायराजगुरु -
भूमंडलाचार्यमहावाढवाढोश्वर रायवाढिपितामहसकलविद्वज्जनचक्रवर्तिश्रीमदभयसूरिसिद्धांतचक्र -
वर्ति श्रोपावपंकज्जरजोरंजितललाटपट्टं श्रीमत्केशवर्ण विरचित गोम्मतसारकर्नाटकवृत्तिजीवतत्त्व
प्रदीपिकेयोळ् जोवकांडविशतिप्ररूपणगळोळप्रथमोद्दिष्टगुणस्थानप्ररूपण महाधिकारं निरू-
पितमाद्यु ॥

५

सदाशिवमत, सांख्यमत, मस्करि, बौद्धमत, नैयायिकमत, वैशेषिक मत, ईश्वरवादी,
और माण्डनिकमतको दोषयुक्त बतलानेके लिए उक्त विशेषण कहते हैं। कहा है—

सदाशिव मतवादी ईश्वरको सदा कर्मसे रहित मानता है। सांख्य युक्त जीवको
सुखसे रहित मानता है। मस्करि मुक्तोंका पुनः संसारमें आगमन मानता है। बौद्ध क्षणिक
और योग मुक्तात्माको निर्गुण मानते हैं। ईश्वरवादी ईश्वरको कृतकृत्य नहीं मानते। और
माण्डलीमत आत्माको मदा ऊर्ध्वगामी मानता है ॥६९॥

१०

इस प्रकार आचार्य नेमिचन्द्र विरचित गोम्मतसार अथ नाम पंचसंग्रहकी भगवान् अहंन्त देव
परमेश्वरके सुन्दर चरणकमलोंकी वन्दनामे प्राप्त पुण्यके पुंजस्वरूप राजगुरु भूमण्डलाचार्य
महावादी श्री अभयनन्दी सिद्धान्त चक्रवर्तीके चरणकमलोंकी धूलिसे शोभित ललाटवाले
श्री केशववर्णिके द्वारा रचित गोम्मतसार कर्णाटकवृत्ति जीवतत्त्व प्रदीपिकाको
अनुसारिणी संस्कृतटीका तथा उसकी अनुसारिणी पं. टोडरमकररचित
सम्यग्ज्ञानचम्पिका नामक भाषाटीकाकी अनुसारिणी हिन्दी भाषा
टीकामें जीवकाण्डकी बीस प्ररूपणाओंमेंसे गुणस्थान प्ररूपणा
नामक प्रथम महा अधिकार सम्पूर्ण हुआ ॥१॥

१५

अथ जीवसमासप्ररूपणा ॥ २ ॥

नमः सिद्धेभ्यः । श्रीबीतरागाय नमः ॥

इतु गुणस्थानलक्षणसंख्याद्विप्ररूपणानन्तरं जीवसमासप्ररूपणमं प्रारंभिसुक्तं निरुक्तिपूर्वकं-
कमाणि सामान्यविषं तल्लक्षणमं पेच्छपं ।

५ जेहि अणेया जीवा जोयते^१ बहुविहा वि तज्जादी ।

ते पुण संगहिदत्था जीवसमासात्ति विण्णेया ॥७०॥

येरनेके जीवा जायंते बहुविधा अपि तज्जातयस्ते पुनः संगृहीतार्था जीवसमासा इति
विज्ञेयाः ॥

आयुवु कैलुवु सदृशपरिणामस्वरूपंगळप्प धम्मंगळिदं जीवंगळनेकंगळु पलवावोडं बहुविधं-
१० गळु बहुप्रकारंगळावोडं तज्जातिगळु विवक्षितसामान्यक्रोडीकरणविषयमेकध्यमानोतंगळुरियत्पडुवु
वा धम्मंगळु संगृहीतार्थंगळंतवर्भावितव्यक्तिगळुजीवसमासे गळंवरियत्पडुवुवु ।

जीवाः समस्यंते संगृह्यंते येयंबु वा ते जीवसमासा इति । एंबितु निर्वचनसद्भावमुत्पु-
वरिवभिवरिव समस्तसंसारिजीवसंग्रहप्रयोजनमप्य जीवसमासप्ररूपणं प्रारंभिसत्पट्टुदं वितरि-
यत्पट्टुदु । अथवा येवर्म्मजीवा अणेया अज्ञेया अपि कुतो बहुविधत्वात् । न च नानात्मव्यक्तयः

१५ जित्वा घातीनि कर्माणि लब्धवानन्तचतुष्टयम् ।

विवर्षं येन समुद्दिष्टमजितं तं नमाम्यहं ॥ १ ॥

एवं गुणस्थानलक्षणसंख्याद्विप्ररूपणानन्तरं जीवसमासप्ररूपणामारचयन् निरुक्तिपूर्वकं सामान्येन
तल्लक्षणमाह—

येः सदृशपरिणामधर्मैः जीवाः, अनेके—बहवोऽपि, बहुविधाः—बहुप्रकारा अपि तज्जातयः विवक्षित-
२० सामान्यक्रोडीकरणदेकैत्रानीताः, जायन्ते ते धर्माः संगृहीतार्थाः अन्तर्भावितव्यक्तयः जीवसमासा इति
विज्ञेयाः । जीवाः समस्यन्ते—संगृह्यन्ते यैः, येषु वा ते जीवसमासा इति निर्वचनात् । अनेन समस्तसंसारि-

इस प्रकार गुणस्थानका लक्षण संख्या आदि कहनेके बाद जीव समासकी प्ररूपणाको
रचते हुए निरुक्तिपूर्वक सामान्यसे उसका लक्षण कहते है—

समान पर्यायरूप जिन धर्मोंके द्वारा अनेक जीव और बहुत प्रकारकी भी उनकी
२५ जातियाँ अर्थात् विवक्षित सामान्य धर्मके द्वारा इकट्ठा करनेसे एकत्र किये गये जीव समूह
जाने जाते हैं, व्यक्तियोंको अन्तर्भूत करनेवाले उन धर्मोंको जीव समास जानना । जिनमें था
जिनके द्वारा जीव 'समस्यन्ते' अर्थात् संगृहीत किये जाते हैं वे जीव समास हैं ऐसी उसकी
निरुक्ति है । इससे यह जानना कि समस्त संसारी जीवोंके संग्रहके प्रयोजनसे जीव समासका

१. गणजंतं सु । २. ब^०देकदेशनीता ।

सामस्येन केवलज्ञानव्यतिरेकेण गम्यन्तेऽतस्तथा ज्ञातुमशक्ता अपि तज्जातयः सैव जातिर्घर्षाते तज्जातयः । संगृहीतार्थाः सम्यक् सामस्येन गृहीता गर्भीकृताः क्रोडीकृताः अर्था व्यक्तयो येऽस्ते संगृहीतार्थास्ते जीवसमासा इति ज्ञातव्याः । अथवा तज्जातयस्तादृश ताः जातयश्च तज्जातयः । संगृहीतार्थाः सं सामस्येन गृहीता गर्भीकृताः क्रोडीकृताः अर्था व्यक्तयो यकाभिस्ताः संगृहीतार्था निविशेषा न भवन्तीत्यर्थः । 'निविशेषं हि सामान्यं भवेच्छशविषाणवत्' । इति संगृहीतार्थाभिस्तज्जातिभिः करणभूताभिर्जीवाः प्राणिनोऽनेकेऽपि बहुविधा अपि ज्ञायन्ते ता जीवसमासा इति ज्ञातव्याः ॥

अनंतरं जीवसमासोत्पत्तिनिबन्धनतल्लक्षणप्रणयनात्सर्वमिदं पेठवपह ।

तसचदुजुगाणमज्जे अवरुद्धेहि जुदादिणामकम्मदए ।

जीवसमासा हांति हु तन्भवसारिच्छसामण्णा ॥७१॥

त्रसच्चतुर्युगलानां मध्येऽविरुद्धैर्युतजातिनामकर्मावये जीवसमासा भवति तद्भवसावृद्ध्य-सामान्याः ॥ त्रसस्थावरंगळु बादरसूक्ष्मगळु पट्याप्रापट्याप्रागळु प्रत्येकसाधारणगळु एंबी नाल्कुं युगलगळुनामकर्म प्रकृतिगळोळये यथासंभवमविरुद्धप्रकृतिगळोडने कूडिवेकेंद्रियादि जातिनाम

जीवसंग्रहप्रयोजनं जीवसमासप्रकरणं प्रारम्भमिति ज्ञातव्यं । अथवा यैर्धर्मैः जीवा अणेषा अज्ञेया अपि कुतः ? बहुविधत्वात् न च नानात्मव्यवस्थयः सामस्येन केवलज्ञानव्यतिरेकेण गम्यन्ते अतस्तथा ज्ञातुमशक्या अपि तज्जातयः सैव जातिर्घाते तज्जातयः संगृहीतार्थाः—सम्यक्—सामस्येन, गृहीता—गर्भीकृताः क्रोडीकृता अर्था व्यक्तयो येऽस्ते संगृहीतार्थास्ते जीवसमासा इति ज्ञातव्याः । अथवा तज्जातयः—तादृश ताः जातयश्च तज्जातयः । संगृहीतार्थाः—सं सामस्येन गृहीताः—गर्भीकृताः क्रोडीकृता अर्था व्यक्तयो यकाभिस्ताः संगृहीतार्था निविशेषा न भवन्तीत्यर्थः 'निविशेषं हि सामान्यं भवेच्छशविषाणवत्' इति संगृहीतार्थाभिस्तज्जातिभिः करणभूताभिः जीवाः प्राणिनः, अनेकेऽपि बहुविधा अपि ज्ञायन्ते ता जीवसमासा इति ज्ञातव्याः ॥७०॥ अथ जीवसमासो-त्पत्तिनिबन्धनतल्लक्षणमाह—

त्रसस्थावरो बादरसूक्ष्मी पर्याप्तपर्याप्ती प्रत्येकसाधारणाविति चत्वारि युगलानि नामकर्मप्रकृतीनां तन्मध्ये यथासंभवमविरुद्धप्रकृतिभिः सह मिलितस्य एकेन्द्रियादिजातिनामकर्मणः उच्ये सति प्रादुर्भूताः

कथन प्रारम्भ किया है । अथवा जीव 'अणेषा' अर्थात् अज्ञेय हैं उन्हें जानना सम्भव नहीं है क्योंकि संसारी जीवोंके बहुत प्रकार हैं । तथा केवलज्ञानके विना नाना आत्मा रूप व्यक्तियोंको पूरी तरहसे नहीं जाना जा सकता । इसलिए यद्यपि समस्त पर्यायरूपसे जीवोंको जानना अशक्य है फिर भी समस्त रूपसे व्यक्तियोंको अपनेमें समाविष्ट करनेवाली जो उनकी जातियाँ हैं वे ही जीवसमास हैं । अथवा समस्त रूपसे व्यक्तियोंको अपनेमें गमित करनेवाली वे जातियाँ विशेषसे रहित नहीं हैं क्योंकि कहा है—'विशेषसे शून्य सामान्य गधेकी सींगकी तरह असम्भव है ।' इसलिए व्यक्तियोंको पूरी तरहसे अपनेमें गमित करनेवाली जातिके द्वारा बहुत प्रकारके भी जीव जाने जाते हैं । उन्हें जीवसमास जानना ॥७०॥

आगे जीवसमासकी उत्पत्तिके कारणोंको लिये हुए उसका लक्षण कहते हैं—

त्रसस्थावर, बादर सूक्ष्म, पर्याप्त-अपर्याप्त, प्रत्येक-साधारण ये चार युगल हैं । इन नामकर्मकी प्रकृतियोंमें-से यथासम्भव अविरुद्ध प्रकृतियोंके साथ मिलित एकेन्द्रिय आदि

१. मं तार्थास्तेभिस्तं ।

कर्मसद्वयमुदागुत्तरि ल प्रादुर्भूतंगल्प तद्भवसादृश्यसामान्यरूप जीवधर्मंगळ जीवसमासंगळे बु-
वर्षकं । तद्भवसामान्यं बुदुते विवक्षितद्रव्यगतपर्यायास्त्रिकालगोचरा भवति । विद्यन्तेऽस्मि-
न्निति तद्भव । सामान्यमूर्ध्वतासामान्यमित्यर्थः । ऊर्ध्वतासामान्यं बुदु नानाकालबोळेकव्यक्ति
गतान्वयमूर्ध्वतासामान्यमर्कं । इव्याश्रितपर्यायमन्वयं बुदु । स्थासकोशकृशूलघटकपालावि
५ पर्यायंगळोऽमणिननन्तान्विताकारमप्युदु द्रव्यमवरिदुपलक्षितपट्टवु ।

सादृश्यसामान्यंगळितपर्यवसायंगळवृत्त्यर्थः । एककालबोळे नानाव्यक्तिगतान्वयं तिर्य-
वसायंगळं । सदृशपरिणामंगळप खंडमंडशबलशाबलेयादिविविधव्यक्तिगळोऽ गोत्वादियं तंते,
पृथिवीकायिकादि विविध जीवंगळोळेकैरियत्वादि धर्मंगळ सदृशपरिणामरूपगळ जीवसमासंगळ-
प्युव बुदु खल तात्पर्यं ।

१० मत्समा चतुर्यंगळोऽ एकैरियजातिनामकर्मबोडने त्रसनामकर्मोदयं विरुद्धं शेष-
कर्मोदयमविरुद्धं, द्वीन्द्रियादि जातिनाम कर्मचतुष्टयबोडने स्थावरसूक्ष्मसाधारणनाम कर्मंगळवयं
विरुद्धमितर कर्मोदयमविरुद्धमन्ते त्रसनाम कर्मबोडने स्थावरसूक्ष्मसाधारण नामकर्मोदयं विरुद्धं
शेषकर्मोदयमविरुद्धं स्थावरनामकर्मबोडने त्रसनामकर्मोदयमोदे विरुद्धं शेषकर्मोदयमविरुद्धं धावर-

तद्भवसादृश्यसामान्यरूपजीवधर्मा जीवसमासा भवन्ति । तद्भवसामान्यं नाम ते विवक्षितद्रव्यगतपर्यायास्त्रि-
१५ कालगोचरा भवन्ति-विद्यन्ते अस्मिन्निति तद्भवं सामान्यं-ऊर्ध्वतासामान्यमित्यर्थः । तच्च नानाकाले
एकव्यक्तिगतान्वयरूपं भवति । इव्याश्रितपर्यायंगळव्ययः । स्थासकोशकृशूलघटकपालाकादिषु मृदिव अन्विता-
कारद्रव्यं तेनोपलक्ष्यते । सादृश्यसामान्यानि तिर्यक्सामान्यानीत्यर्थः । एककाले नानाव्यवितगतोऽन्वयस्तिर्यक्-
सामान्यं सदृशपरिणामाः षण्णमण्डशबलशाबलेयादिविविधव्यक्तिषु गोत्वादिवत् । तथा पृथिवीकायिकादि-
विविधजीवेषु एकेन्द्रियत्वादिधर्माः सदृशपरिणामरूपा जीवसमासा भवन्तीति खल तात्पर्यं । पुनः तेषु चतुर्षु
२० युगलेषु एकेन्द्रियजातिनामकर्मणा सह त्रसनामकर्मोदयो विरुद्धः । द्वीन्द्रियादिजातिनामकर्मचतुष्टयेन सह स्थावर-
सूक्ष्मसाधारणनामकर्मोदयो विरुद्धः इतरकर्मोदयः अविरुद्धः । तथा त्रसनामकर्मणा सह स्थावरसूक्ष्मसाधारण-
नामकर्मोदयो विरुद्धः शेषकर्मोदयः अविरुद्धः । स्थावरनामकर्मणा सह त्रसनामकर्मोदय एक एव विरुद्धः

जातिनाम कर्मका उदय होनेपर प्रकट हुए तद्भव सादृश्य सामान्य रूप जीवधर्म जीव
समास होते हैं । जिसमें विवक्षित द्रव्यगत त्रिकालवर्ती पर्याय होती हैं उसे तद्भव सामान्य
२५ कहते हैं । उसीका नाम ऊर्ध्वता सामान्य है । वह नाना समयोंमें एक व्यक्तिमें विद्यमान
अन्वय रूप होता है । एक द्रव्यके आश्रित पर्यायोंको अन्वय कहते हैं । जैसे स्थास, कोश,
कुशूल, घट, कपाल आदि पर्यायोंमें मिट्टी अन्वित आकारको लिये हुए द्रव्य है । अर्थात् स्थास
आदि सब पर्यायोंमें मिट्टी अनस्यूत रहती है । सादृश्य सामान्य तिर्यक् सामान्य को कहते हैं
एक कालमें नाना व्यक्तियोंमें पाया जानेवाला अन्वय तिर्यक् सामान्य है अर्थात् नाना
३० व्यक्तियोंमें जो सदृश परिणाम होता है वह तिर्यक् सामान्य है । जैसे खण्डी, मुण्डी, चित्त-
कबरी, काली, धौली आदि गायोंमें गायपना समान धर्म है । उसी प्रकार पृथिवीकायिक आदि
विविध जीवोंमें एकेन्द्रियपना आदि सदृश परिणामरूप धर्म जीवसमास हैं । यह उक्त
कथनका तात्पर्य है । उक्त चार युगलोंमें एकेन्द्रिय जाति नाम कर्मके साथ त्रस नाम कर्मका
उदय विरुद्ध है । इसी तरह द्वीन्द्रिय जाति नाम कर्म, तेइन्द्रिय जाति नाम कर्म, चतुरिन्द्रिय
३५ जाति नाम कर्म और पंचेन्द्रिय जाति नाम कर्मके साथ स्थावर, सूक्ष्म और साधारण नाम

नामकर्मबोधने सूक्ष्मनामकर्मोदयमोदे विरुद्धं शेषप्रकृतिगळुवयमविरुद्धं । सूक्ष्मनामकर्मबोधने त्रसबादरप्रत्येकनामकर्मगळुवयं विरुद्धं शेषकर्मोदयमविरुद्धं । पर्याप्तनामकर्मबोधनेऽप्यर्थाप्तनाम-
कर्मोदयमोदे विरुद्धमुक्तिवेल्ला कर्मोदयमविरुद्धमप्यर्थाप्तनामकर्मोदयबोधने पर्याप्तनामकर्मो-
दयमोदे विरुद्धमुक्तिवेल्ला कर्मोदयमविरुद्धं । प्रत्येकशरीरनामकर्मोदयबोधने साधारणशरीरनाम-
कर्मोदयं विरुद्धं शेषकर्मोदयमविरुद्धं । साधारणशरीरनामकर्मबोधने प्रत्येकशरीरनामकर्मोदयं
विरुद्धं । त्रसनामकर्मोदयमुं विरुद्धमितविरुद्धप्रकृत्युदयजनितसदृशपरिणामधर्मगळु जीवसमासं-
गळं विदु वेदितधर्मगळुप्युबु ॥

अनंतरं संक्षेपविदं जीवसमासस्थानप्ररूपणमितिसमो सूत्रावतारं ।

बादरसुहुमेहृदिय विदिचदुरिंदिय असणिसषणी य ।

पज्जत्तापज्जत्ता एवं ते चोदसा होंति ॥७२॥

बादरसूक्ष्मकेन्द्रियद्वित्रिचतुरिन्द्रियाऽसंज्ञी संज्ञितश्च । पर्याप्तापर्याप्ता एवं ते चतुर्वंश भवन्ति ॥
एकेंद्रियवक् बादरसूक्ष्मभेदविदमेरदु भेदमप्युबु । द्वीन्द्रिय-त्रीन्द्रिय-चतुरिन्द्रियगळे बु विकल-
त्रयवक् मूह भेदमप्युबु । पंचेंद्रियवक्तंज्ञिसंज्ञिगळे वरदु भेदमप्युबु । इती येळुं जीवभेदवक् प्रत्येकं
पर्याप्तापर्याप्त भेदसंभवादिदमा जीवसमासंगळु संक्षेपविदं पदिनाल्कप्युबं विदु ज्ञातधमवक्कु ॥

शेषकर्मोदयः अविरुद्धः । बादरनामकर्मणा सह सूक्ष्मनामकर्मोदयो विरुद्धः, शेषप्रकृत्युदयः अविरुद्धः । सूक्ष्म-
नामकर्मणा सह त्रसबादरप्रत्येकनामकर्मोदयो विरुद्धः शेषकर्मोदयः अविरुद्धः । पर्याप्तनामकर्मणा सह अपर्याप्त-
नामकर्मोदयो विरुद्धः शेषसर्वकर्मोदयः अविरुद्धः । अपर्याप्तनामकर्मोदयेन सह पर्याप्तनामकर्मोदयो विरुद्धः
शेषसर्वकर्मोदयः अविरुद्धः । प्रत्येकशरीरनामकर्मोदयेन सह साधारणशरीरनामकर्मोदयो विरुद्धः शेषकर्मोदयः
विरुद्धः । साधारणशरीरनामकर्मणा प्रत्येकशरीरनामकर्मोदयः, त्रसनामकर्मोदयश्च विरुद्धः । एवमविरुद्ध-
प्रकृत्युदयजनितसदृशपरिणामधर्माः जीवसमासा इति ज्ञातव्या भवन्ति ॥७१॥ अथ संक्षेपेण जीवसमासस्थानानि
प्रकथयति—

एकेन्द्रियस्य बादरसूक्ष्माविति द्वौ, विकलत्रयस्य द्वीन्द्रयत्रीन्द्रियचतुरिन्द्रिया इति त्रयः, पञ्चेन्द्रियस्य
असंज्ञिसंज्ञिनाविति द्वौ । एवं सप्तजीवभेदाः प्रत्येकं पर्याप्तापर्याप्तार्थां गुणिताः संक्षेपेण चतुर्वंशजीवसमासा

कर्मका उदय विरुद्ध है । अन्य कर्मोंका उदय अर्थात् त्रस, बादर और प्रत्येक नाम कर्मका
उदय अविरुद्ध है । तथा त्रसनाम कर्मके साथ स्थावर, सूक्ष्म और साधारण नाम कर्मका
उदय विरुद्ध है, शेष कर्मका उदय अविरुद्ध है । स्थावर नाम कर्मके साथ एक त्रस नाम
कर्मका उदय ही विरुद्ध है, शेष कर्मोंका उदय अविरुद्ध है । बादर नाम कर्मके साथ सूक्ष्म
नाम कर्मका उदय विरुद्ध है, शेष कर्मोंका उदय अविरुद्ध है । सूक्ष्म नाम कर्मके साथ त्रस,
बादर, और प्रत्येक नाम कर्मका उदय विरुद्ध है, शेष कर्मोंका उदय अविरुद्ध है । पर्याप्त नाम
कर्मके साथ अपर्याप्त नाम कर्मका उदय विरुद्ध है, शेष सब कर्मोंका उदय अविरुद्ध है ।
अपर्याप्त नाम कर्मके उदयके साथ पर्याप्त नाम कर्मका उदय विरुद्ध है । शेष सब कर्मोंका उदय
अविरुद्ध है । प्रत्येक शरीर नाम कर्मके उदयके साथ साधारण शरीर नाम कर्मका उदय
विरुद्ध है शेष कर्मोंका उदय अविरुद्ध है । साधारण शरीर नाम कर्मके साथ प्रत्येक शरीर नाम
कर्मका उदय और त्रसनाम कर्मका उदय विरुद्ध है । इस प्रकार अविरुद्ध प्रकृतिके उदयसे
उत्पन्न हुए सदृश परिणाम रूप धर्मको जीवसमास जानना चाहिए ॥७१॥

तदनंतरं विस्तरजीवसमासप्ररूपणार्थमी गाथासूत्रम् पेञ्चपदम् ।

भू आउ तेउ वाऊ णिच्चच्चदुग्गदिणिगोदधूलिदरा ।

पत्तेयपदिट्ठदरा तस पण पुण्णा अपुण्णदुग्गा ॥७३॥

भू अप्पेजोवायवो नित्यच्चतुर्गतिनिगोदधूलैतराः । प्रत्येकप्रतिष्ठितेतरौ त्रसपञ्चपूर्ण-

५ पूर्णद्विकाः ॥

भूकायिकापकायिक-तेजस्कायिक-वायुकायिकगळ् वनस्पतिकायिकगळोळ् नित्यनिगोद-
साधारणचतुर्गतिनिगोदसाधारणमेंद्वितियाह जीवभेदगळ्ने प्रत्येकं वादरसूक्ष्मविकल्पदिवं द्वादश-
भेदगळ्पुत्रु । प्रत्येकशरीरवनस्पतिकायिकके प्रतिष्ठिताऽप्रतिष्ठितभेदवि मेरुडु भेदगळ्पुत्रु ।
द्वीन्द्रियत्रीन्द्रियचतुरिन्द्रियमें बो विकलेन्द्रियके मूह भेदगळ् पंचेन्द्रियषकसंज्ञिसंज्ञिपंचेन्द्रियभेदविद-
१० मेरुडु भेदगळ्पुत्रु । इंतु त्रसकैदु भेदगळ्पुवितेल्लमं कूडियो दुगुंविदिप्पत्त जीवसमासंगळ्पुत्रु ।
इवक्केल्लं प्रत्येकं पर्याप्तकं निर्वृत्यपर्याप्तकं लब्ध्यपर्याप्तकं वितु मूहं विकल्पमूळ्ळुवरिदं मूररिदं
गुणियिसिबोडे विस्तरदिदं जीवसमासंगळ् सप्तपंचाशत्त्वेव(भेद)गळ्पुत्रु ॥५७॥

तदनंतरमी सप्तपंचाशज्जीवभेदगळ्गवांतरविशेषप्रदर्शनात्थं स्थानाद्यधिकारचतुष्टयं
पेञ्चपं ।

१५ भवन्ति ॥७२॥ अथ विस्तरजीवसमासान् प्ररूपयति—

भूकायिकापकायिकतेजस्कायिकवायुकायिका. वनस्पतिकायिकेषु नित्यनिगोदसाधारणचतुर्गतिनिगोद-
साधारणविति षट्भेदाः । प्रत्येकं वादरसूक्ष्माविति द्वादश । प्रत्येकशरीरवनस्पतिकायिकस्य प्रतिष्ठिताप्रति-
ष्ठिताविति द्वौ । द्वीन्द्रियत्रीन्द्रियचतुरिन्द्रिया इति त्रयः । पञ्चेन्द्रियस्य असंज्ञिसंज्ञिपञ्चेन्द्रियाविति द्वौ एवं सर्वे
यिलित्वा एकोनविंशतिजीवसमासा भवन्ति । एते सर्वेऽपि प्रत्येकं पर्याप्तकाः निर्वृत्यपर्याप्तका लब्ध्यपर्याप्तकाश्च

२० भवन्तीति विस्तरतो जीवसमासा सप्तपञ्चाशद्भेदा भवन्ति ॥७३॥ अर्था सप्तपञ्चाशज्जीवभेदाना अवान्तर-
विशेषप्रदर्शनार्थं स्थानाद्यधिकारचतुष्टयमाह—

आगे संक्षेपसे जीवसमासोंके स्थान कहते हैं—

एकेन्द्रियके वादर और सूक्ष्म दो भेद, विकलत्रयके दोइन्द्रिय, तेइन्द्रिय, चौइन्द्रिय ये
तीन भेद, पंचेन्द्रियके संज्ञि और असंज्ञी ये दो भेद, इस तरह ये सात जीवभेद हुए । प्रत्येक
२५ भेदको पर्याप्त और अपर्याप्तसे गुणा करने पर संक्षेपसे चौदह जीवसमास होते हैं ॥७२॥

आगे विस्तारसे जीवसमासोंको कहते हैं—

पृथ्वीकायिक, अपकायिक, तेजस्कायिक, वायुकायिक और वनस्पतिकायिकोंमें नित्य
निगोद साधारण तथा चतुर्गति निगोद साधारण ये छह भेद हुए । प्रत्येकके वादर और सूक्ष्म
भेद होनेसे बारह हुए । प्रत्येक शरीर वनस्पतिकायिकके सप्रतिष्ठित अप्रतिष्ठित ये दो भेद हैं ।
३० दोइन्द्रिय, तेइन्द्रिय, चतुरिन्द्रिय ये तीन विकलत्रय हैं । पंचेन्द्रियके असंज्ञि पंचेन्द्रिय और
संज्ञि पंचेन्द्रिय ये दो भेद, ये सब मिलकर उन्नीस जीवसमास होते हैं । इन सबमें भी
प्रत्येक पर्याप्त, निर्वृत्यपर्याप्तक और लब्ध्यपर्याप्तक होते हैं । इस प्रकार विस्तारसे जीव-
समासके सत्तावन भेद होते हैं ॥७३॥

आगे इन सत्तावन जीव भेदोंके अवान्तर भेद बतलानेके लिए चार अधिकार
३५ कहते हैं—

ठाणेहि वि जोणीहि वि देहोगाहणकुलाण भेदेहि ।

जीवसमासा सच्चे परूविदव्वा जहाकमसो ॥७४॥

स्थानैरपि योनिभिरपि देहावगाहनकुलानां भेदैर्जीवसमासा सर्वे प्ररूपयितव्याः यथा क्रमशः ॥

स्थानानिर्गच्छित्वं योनिर्गच्छित्वं देहावगाहननिर्गच्छित्वं कुलंगच्छित्वं भेदंगच्छित्वमुक्त्वा जीवसमासंगच्छित्वं यथाक्रमविदं प्रवचनपरिपाटघनतिक्रमविदं प्ररूपयितव्यंगच्छित्वं ॥

अन्तरं यथोद्देशस्तथा निर्देशः एवो न्यायविदं प्रथमोद्दिष्टजीवसमासस्थानाधिकारव प्ररूपणात्थंमो गाथा चतुष्टयमं पेरुदपं ।

सामण्ण जीव तसथावरेसु इगिवियलसयल चरिमदुगे ।

इदियकाये चरिमस्स य द्दुतिचदपणगमेदजुदे ॥७५॥

सामान्यजीवस्त्रसस्थावरयोरेक विकल सकले चरमद्विके इन्द्रिये कार्ये चरमस्य च द्वित्रिचतुःपंचभेदयुते ॥ एवितल्लिपुपयोगलक्षणमनुच्छेत्त सामान्यजीवोनाञ्जु द्रव्याधिकनयविषय-मागि माडल्पडुत्तरलंडु जीवसमासस्थानमक्कं ।

संग्रहनयगृहीतार्थभेदकव्यवहारनयविवक्षेयाञ्जु संसारिजीवकके प्रथमभेदंगच्छित्वं त्रसस्थान-वरंगच्छित्वं दंगी करिसत्पट्ट वेरडु जीवसमासस्थानंगच्छित्वं । मत्तमन्यप्रकारविदं व्यवहारविवक्षेयोञ्जे-कैन्द्रिय-विकलेन्द्रिय-सकलेन्द्रियस्वरूपंगच्छित्वं मरुजीवभेदंगच्छित्वं चिक्रुतंगच्छित्वं मरुजीवसमासस्थान-गच्छित्वं पुर्वित्तु मंदेल्लंडेयोञ्जे प्रकारान्तरं गच्छित्वं व्यवहारनयविवक्षेयिरित्यल्पडुगु मदेतं बोधे—एकैन्द्रिय-विकलेन्द्रियंगच्छित्वं कडेय सकलेन्द्रियकसंज्ञि संज्ञिभेदद्वयमागुत्तरलु नात्कु जीवसमासस्थानंगच्छित्वं पुर्व

स्थानैरपि योनिभिरपि देहावगाहनैरपि कुलानां भेदैरपि सर्वे ते जीवसमासाः, यथाक्रमं—प्रवचनपरि-पाटघनतिक्रमेण प्ररूपयितव्या भवन्ति ॥७४॥ अथ यथोद्देशस्तथा निर्देश इति न्यायेन प्रथमोद्दिष्टजीवसमास-स्थानाधिकारं गाथाचतुष्टयेनाह—

तत्रोपयोगलक्षणसामान्यजीवे द्रव्याधिकनयेन विषयोक्ते जीवसमासस्थानमेकं, संग्रहनयगृहीतार्थभेदक-व्यवहारनयविवक्षायां संसारिजीवस्य प्रथमभेदौ त्रसस्थावरावधिकृतौ इति जीवसमासस्थाने द्वे । पुनरन्यप्रकारेण व्यवहारनयविवक्षाया गकेन्द्रियविकलेन्द्रियजीवानधिकृत्य जीवसमासस्थानानि त्रीणि । एवमग्रेषुपि सर्वत्र

स्थानोंके द्वारा, योनियोंके द्वारा, शरीरका अवगाहनाके द्वारा और कुलोंके भेदोंके द्वारा वे सब ही जीवसमास आगमकी परिपाटीका उल्लंघन न करके प्ररूपण करनेके योग्य हैं ॥७४॥

आगे 'उद्देशके अनुसार निर्देश होता है' इस न्यायके अनुसार प्रथम कहे जीवसमास स्थानाधिकारको चार गाथाओंसे कहते हैं—

द्रव्याधिक नयसे उपयोग लक्षणसे युक्त सामान्य जीवको संग्रह करनेपर जीव समास-का स्थान एक है । संग्रहनयसे गृहीत अर्थका भेद करनेवाले व्यवहारनयकी विवक्षासे संसारी जीवके प्रथम दो भेद त्रस और स्थावर अधिकृत होनेसे जीवसमासके स्थान दो हैं । पुनः अन्य प्रकारसे व्यवहारनयकी विवक्षा होनेपर एकेन्द्रिय, विकलेन्द्रिय और सकलेन्द्रिय जीवोंको अधिकृत करके जीवसमासके स्थान तीन हैं । इसी प्रकार आगे भी सर्वत्र प्रका-

हंगे एकद्वित्रिचतुःपंचत्रियभेदविदं पंचजीवसमासस्थानंगळपुवन्ते पृथिव्यमेजोवायुवनस्पति-
त्रसकायिकभेदविदं षड्जीवसमासस्थानंगळपुवन्ते पृथिव्यमेजोवायुवनस्पतिकायिकंगळवितु
पंचस्थावरकायंगळं कडेय त्रसकायव विकलेन्द्रियसकलेन्द्रियंगळं देरडुवितु सप्तजीवसमास-
स्थानंगळपुवन्ते पंचस्थावरकायंगळं विकलेन्द्रियमसंज्ञिसंज्ञिपंचेन्द्रियमे वितु मूत्रं त्रसकायमेदंगळं
५ कूडि घेदु जीवसमासस्थानंगळपुवन्तु। बहंगे पंचस्थावरकायंगळं द्वित्रिचतुःपंचेन्द्रियमेदो नात्कं
त्रसकायंगळमिती भन्तु जीवसमासस्थानंगळपुवहंगे पंचस्थावरकायंगळं द्वित्रिचतुरिन्द्रियंगळं
संज्ञिपंचेन्द्रियमुसंज्ञिपंचेन्द्रियमु मेवितु पंचत्रसकायंगळं वितु पत्तं जीवसमासस्थानंगळपुवन्तु ॥

पणजुगले तससहिण् तसस्स दित्तिचदुरपंचमेदजुदे ।

छद्दुगपचेयम्मि य तसस्स तियचदुरपणग-मेदजुदे ॥७६॥

१० पंचयुगले त्रससहिते त्रसस्य द्वित्रिचतुःपंचभेदयुते। षड्द्विकप्रत्येके च त्रसस्य त्रिचतुः
पंचकभेदयुते ॥ अंते पंचस्थावरकायंगळं प्रत्येकं बादरसूक्ष्मभेदविदं द्विप्रकारमप्युदीरद पत्तं
स्थावरकायंगळं त्रसकायमुमित एकादशजीवसमासस्थानंगळपुवहंगे पत्तं स्थावरकायंगळं

प्रकारान्तरैर्व्यवहारनयविवक्षा ज्ञातव्या । तस्य—एकेन्द्रियविकलेन्द्रियो तथा अन्त्यस्य सकलेन्द्रियस्य असंज्ञि-
संज्ञिभेदो च मिलित्वा जीवसमासस्थानानि चत्वारि । तथा एकद्वित्रिचतुःपञ्चेन्द्रियभेदजीवसमासस्थानानि पञ्च ।

१५ तथा पृथिव्यमेजोवायुवनस्पतित्रसकायिकभेदात् जीवसमासस्थानानि षट् । तथा पृथिव्यमेजोवायुवनस्पति-
कायिका पञ्च अन्त्यस्य च त्रसकायस्य विकलेन्द्रियसकलेन्द्रियो द्वाविति मिलित्वा जीवसमासस्थानानि सप्त ।
तथा स्थावरकायाः पञ्च विकलेन्द्रियासंसंज्ञिपञ्चेन्द्रियाश्च त्रयो मिलित्वा जीवसमासस्थानान्यष्टौ । तथा
स्थावरकायाः पञ्च द्वित्रिचतुःपञ्चेन्द्रियाश्च चत्वारः मिलित्वा जीवसमासस्थानानि नव । तथा स्थावरकायाः
पञ्च द्वित्रिचतुरिन्द्रियासंसंज्ञिपञ्चेन्द्रियाश्च पञ्च मिलित्वा जीवसमासस्थानानि दश ॥७५॥

२० तथा स्थावरकायाः पञ्चापि बादरसूक्ष्माः त्रसकायस्चेति जीवसमासस्थानान्येकादश । तथा स्थावरकाया
दश विकलेन्द्रियसकलेन्द्रियो चेति जीवसमासस्थानानि द्वादश । तथा स्थावरकाया दश त्रसकायस्य विकला-

रान्तरसे नयविवक्षा जानना । बह इस प्रकार है—एकेन्द्रिय, विकलेन्द्रिय, तथा अन्तिम
सकलेन्द्रियके असंज्ञी और संज्ञी भेद मिलकर जीवसमासके स्थान चार है । तथा एकेन्द्रिय,
दोइन्द्रिय, तेइन्द्रिय, चौइन्द्रिय और पंचेन्द्रियके भेदसे जीवसमासके स्थान पाँच है । तथा

२५ पृथिवीकायिक, अप्कायिक, तेजस्कायिक, वायुकायिक, वनस्पतिकायिक और त्रसकायिकके
भेदसे जीवसमासके स्थान छह हैं । तथा पृथिवीकायिक, अप्कायिक, तेजस्कायिक, वायु-
कायिक, वनस्पतिकायिक पाँच और अन्तिम त्रसकायिकके विकलेन्द्रिय, सकलेन्द्रिय ये दो भेद
मिलकर जीवसमासके स्थान सात हैं । तथा स्थावरकाय पाँच और विकलेन्द्रिय, असंज्ञि-
पंचेन्द्रिय और संज्ञि पंचेन्द्रिय भेद मिलकर जीवसमासके स्थान आठ हैं । तथा स्थावर

३० काय पाँच, दोइन्द्रिय, तेइन्द्रिय, चौइन्द्रिय और पंचेन्द्रिय ये चार मिलकर जीवसमासके
स्थान नौ हैं । तथा स्थावरकाय पाँच और दोइन्द्रिय, तेइन्द्रिय, चौइन्द्रिय, असंज्ञिपंचेन्द्रिय,
और संज्ञिपंचेन्द्रिय ये पाँच मिलकर जीवसमासके स्थान दस होते हैं ॥७५॥

तथा स्थावर काय पाँचों भी बादर और सूक्ष्म तथा त्रसकाय मिलकर जीवसमासके
स्थान ग्यारह होते हैं । तथा स्थावरकाय दस और विकलेन्द्रिय, सकलेन्द्रिय ये मिलकर जीव-

विकलेन्द्रियसकलेन्द्रियभेदविदमेरुं त्रसकायमुमितु द्वादशजीवसमासस्थानंगळप्युविते पत्तु
 स्थावरकायंगळं त्रसकायव विकलासंज्ञिसंज्ञिपंचेन्द्रियभेदंगळमरुवितु त्रयोदशजीवसमासस्थानं-
 गळप्युविते पत्तु स्थावरकायंगळं त्रसकायव द्वित्रिचतुःपंचेन्द्रियंगळं ब नात्कु मितु चतुर्दश जीव-
 समासस्थानंगळप्युवहंगे पत्तु स्थावरकायंगळं त्रसकायव द्वित्रिचतुरिन्द्रियंगळमसंज्ञिसंज्ञिपंचेन्द्रियमु-
 मं बट्टुमितु पंचदशजीवसमासस्थानंगळप्युविते पृथिव्यमे जीवायुकायिकंगळं साधारणवनस्पतिय
 नित्यनिगोदचतुर्गतिनिगोदगळमितारक्कं बादरसूक्ष्मभेदविदं पन्नेरुं भेदंगळं प्रत्येकवनस्पतियु-
 मितु स्थावरकायत्रयोदशभेदंगळं त्रसकायव विकलासंज्ञिसंज्ञिभेदत्रयमुमितु षोडश जीवसमास-
 स्थानंगळप्युवो प्रकारविदं स्थावरकायंगळपविमरुं त्रसकायव द्वित्रिचतुःपंचेन्द्रियभेदंगळोऽनात्कु
 मितु सप्तदशजीवसमासस्थानंगळप्युविते त्रयोदशस्थावरकायंगळं त्रसकायव द्वित्रिचतुरिन्द्रियासंज्ञि-
 संज्ञिपंचेन्द्रियंगळं बट्टु मितंष्टादश जीवसमासस्थानंगळप्युवु ॥

सगजुगलम्मि तसस्स य पणभंगजुदेसु होंति उणवीसा ।

एयादुणवीसोत्ति य इग्गिबितिगुणिदे हवे ठाणा ॥७७॥

समग्रगले त्रसस्य च पंचकयतेषु भवत्येकान्विशतिः । एकाहोकावनिशतिपर्यंतं एक-
 द्वित्रिभिर्गुणिते भवेयुः स्थानानि ॥ अहंगे पृथिव्यमे जीवायुनित्यचतुर्गतिनिगोदसाधारणवनस्पति-

संज्ञिसंज्ञिपञ्चेन्द्रियास्त्रयः इति जीवसमासस्थानानि त्रयोदश । तथा स्थावरकाया दस त्रसकायस्य द्वित्रिचतुः- १५
 पञ्चेन्द्रियाश्चत्वारश्चेति जीवसमासस्थानानि चतुर्दश । तथा स्थावरकाया दश त्रसकायस्य द्वित्रिचतुरिन्द्रिया-
 संज्ञिसंज्ञिपञ्चेन्द्रियाः पञ्च चेति जीवसमासस्थानानि षड्दश । तथा पृथिव्यप्ते जीवायुकायिकाः साधारणवनस्पते-
 नित्यनिगोदचतुर्गतिनिगोदो चेति षडपि बादराः सूक्ष्माश्च प्रत्येकवनस्पतिश्चेति स्थावरकायास्त्रयोदश त्रसकायस्य
 विकलासंज्ञिसंज्ञिपञ्चेति जीवसमासस्थानानि षोडश । तथा स्थावरकायास्त्रयोदश त्रसकायस्य द्वित्रिचतुः- २०
 पञ्चेन्द्रियाश्चत्वारश्चेति जीवसमासस्थानानि सप्तदश । तथा स्थावरकायास्त्रयोदश त्रसकायस्य द्वित्रिचतु-
 रिन्द्रियासंज्ञिसंज्ञिपञ्चेन्द्रियाः पञ्च चेति जीवसमासस्थानान्यष्टादश ॥७६॥

तथा पृथिव्यप्ते जीवायुनित्यचतुर्गतिनिगोदाः षडपि बादराः सूक्ष्माश्च प्रत्येकवनस्पते प्रतिष्ठिताप्रतिष्ठितौ
 द्वित्रिचतुरिन्द्रियासंज्ञिसंज्ञिपञ्चेन्द्रियाश्चेति जीवसमासस्थानान्येकाप्रविंशतिः । एवमुक्तानि सामान्यजीवरूपे क-

समासके स्थान बारह हैं । तथा स्थावरकाय दस और त्रसकायके विकलेन्द्रिय, असंज्ञि
 पंचेन्द्रिय, संज्ञिपंचेन्द्रिय ये तीन मिलकर जीवसमासके स्थान तेरह होते हैं । स्थावरकाय दस २५
 और त्रसकायके दोइन्द्रिय, तेइन्द्रिय, चौइन्द्रिय और पंचेन्द्रिय ये चार भेद मिलकर जीव-
 समासके स्थान चौदह है । स्थावरकाय दस और त्रसकायके दोइन्द्रिय, तेइन्द्रिय, चतुइन्द्रिय,
 असंज्ञिपंचेन्द्रिय, संज्ञिपंचेन्द्रिय ये पाँच भेद मिलकर जीवसमासके स्थान पन्द्रह है । तथा
 पृथिवीकायिक, अष्कायिक, तेजस्कायिक, वायुकायिक, साधारण वनस्पतिके नित्यनिगोद,
 चतुर्गतिनिगोद ये छह भी बादर और सूक्ष्म तथा प्रत्येक वनस्पति ये स्थावरकाय तेरह और ३०
 त्रसकायके विकलेन्द्रिय, असंज्ञि, संज्ञि ये तीन भेद मिलकर जीवसमासके स्थान सोलह हैं ।
 स्थावरकाय तेरह और त्रसकायके दोइन्द्रिय, तेइन्द्रिय, चतुरिन्द्रिय और पंचेन्द्रिय ये चार
 भेद मिलकर जीवसमासके स्थान सतरह होते हैं । तथा स्थावरकाय तेरह और त्रसकायके
 दोइन्द्रिय, तेइन्द्रिय, चतुरिन्द्रिय, असंज्ञिपंचेन्द्रिय, संज्ञिपंचेन्द्रिय ये पाँच भेद मिलकर
 जीवसमासके स्थान अठारह होते हैं ॥७६॥ ३५

तथा पृथिवीकाय, अष्काय, तेजकाय, वायुकाय, नित्यनिगोद, चतुर्गतिनिगोद ये

कायंगळे वितार प्रत्येक बादरसूक्ष्मभेदविदं पन्नेरडु भेदंगळु प्रत्येकवनस्पतियप्रतिष्ठिताप्रतिष्ठितभेदंगळेरडुमितु स्यावरकायिकचतुर्बशभेदंगळु त्रसकायव द्वित्रिचतुरिग्रियंगळुमसंज्ञिसंज्ञिपंचेग्रियंगळु मे बटुमितु एकान्तविशतिजीवसमासस्थानंगळुपुर्वितु पेठल्पट्ट सामान्यजीवरूपेकस्थानाविगळेकान्तविशतिभेदस्थानपर्यंतंगळो बरिद मेरडारिब मूररिदं गुणियसत्पट्टंतपुवु ।
 ५ यथाक्रममेकान्तविशतिभेदस्थानंगळुमष्टात्रिशद्वभेदस्थानंगळु समपचाशत् भेदस्थानंगळुमपुवु ॥

सामण्णेण तिपंती पठमा विदिया अपुण्णमे इदरे ।

पज्जत्ते लद्धियपज्जत्तेऽपठमा इवे पंती ॥७८॥

सामान्येन त्रिपङ्क्तिः प्रथमा द्वितीयाऽपूणके इतरे । पर्याप्त लब्ध्यपर्याप्तप्रथमा भवेत्पङ्क्तिः ॥

- इन्तु पेठल्पट्टेकाद्येकोत्तरमागेकान्तविशतिविकल्पस्थानंगळुमूहं पंक्तिगळुगि केळकेळगे तिर्यं-
 १० क्कामि स्वापिसत्पडुबवंतु स्वापिसत्पट्ट मूहं पंक्तिगळोळप्रथमपंक्ति पर्याप्तदिविवक्षेयं माडडे सामान्यालापविदं गुणियसत्पट्टडु । तबवस्थास्वरूपविदिरहितकुं । द्वितीयपंक्ति पर्याप्तभेदमप्य पर्याप्तनिर्वृत्यपर्याप्तमेचेरडु भेदविदं गुणियसत्पडुवु । अप्रथमा तृतीयपंक्तिपर्याप्तनिर्वृत्यपर्याप्तलब्ध्यपर्याप्तभेदत्रयावदं गुणियसत्पडुगुमिल्लि द्वितीयतृतीयपंक्तिद्वयकक्रमप्रथमत्वं साधारण्यविदं प्रसंगिसत्पट्टितरलु द्वितीयपंक्तिगे कठोक्तवद्विदमप्रथमा एविदरिदं पारिशेष्यन्यायविदं तृतीय-
 १५ पंक्ति गृहीतमापु । इल्लि सामान्यप्रथमपंक्तिय युति । मुख । १ । भूमि १९ । जोग २० । दले

स्थानादीनि एकोनविशतिभेदस्थानपर्यन्तानि एकेन द्वाभ्या त्रिभिर्गुणतानि यथाक्रमं एकोनविशतिभेदस्थानानि अष्टात्रिंशद्भेदस्थानानि सप्तत्रिंशद्भेदस्थानानि च भवन्ति ॥७७॥ अथ एक-द्वित्रिगुणकारणं प्ररूपयति—

- प्रागुक्तैकाद्येकोत्तरमागैकान्तविशतिविकल्पस्थानानां त्रिसः पङ्क्तयोऽधोवः कर्तव्याः । तामु प्रथमा पङ्क्तिः पर्याप्तदिविवक्षामकृत्वा सामान्यालापेन गुणयितव्या । द्वितीया पङ्क्तिर्द्वाभ्यां पर्याप्तपर्याप्तभेदाभ्या गुणयितव्या ।
 २० अप्रथमा—तृतीया पङ्क्तिः त्रिभिः पर्याप्तनिर्वृत्यपर्याप्तलब्ध्यपर्याप्तभेदगुणयितव्या । द्वितीयतृतीयपङ्क्तयोःप्रथमत्वेऽपि द्वितीयायाः कण्ठोक्तत्वेन अप्रथमा इत्यनेन पारिशेष्यसूतीर्वैव गृहीता । तत्र सामान्यप्रथमपङ्क्तैः मुह १

- छहाँ बादर और सूक्ष्म, प्रत्येक वनस्पतिके सप्रतिष्ठित अप्रतिष्ठित भेद, दोइन्द्रिय, तइन्द्रिय, चतुरिन्द्रिय, असंज्ञिपंचेन्द्रिय, संज्ञिपंचेन्द्रिय, ये सब मिलकर जीवसमासके स्थान उन्नीस होते है । इन प्रकार सामान्य जीवरूप एक स्थानसे उन्नीस भेद पर्यन्त स्थानोंको एक, दो
 २५ और तीनसे गुणा करनेपर यथाक्रम उन्नीस भेदस्थान, अड़तीस भेदस्थान और सत्तावन भेदस्थान हांते है ॥७७॥

आगे एक दो और तीनसे गुणकार करनेका कारण कहते हैं—

- पहले कहे एक्से लेकर उन्नीस भेदस्थानोंकी तीन पंक्तियाँ नीचे-नीचे करनी चाहिए । उनमेंसे पहली पंक्तिको तो पर्याप्त-अपर्याप्त आदिकी विवक्षा न करके सामान्य आलापसे
 ३० गुणा करना चाहिए । दूसरी पंक्तिको पर्याप्त और अपर्याप्त भेदसे गुणा करना चाहिए । और अप्रथमा अर्थात् तीसरी पंक्तिको पर्याप्त, निर्वृत्यपर्याप्त और लब्ध्यपर्याप्त इन तीन भेदोंसे गुणा करना चाहिए । यद्यपि दूसरी और तीसरी दोनों ही पंक्तियाँ अप्रथम हैं फिर भी द्वितीयाका नाम लिया है इसलिये अप्रथमसे पारिशेष्य न्यायसे तीसरी का ही प्रधान किया है । इन तीनों पंक्तियोंके समस्त भेदोंका जोड़ लानेके लिए 'मुहभूमिजोगदले पद्गुणिदे

१०। पद गुणिदे १०। १९। लब्धघनं १९०। द्वितीयपंक्ति युति। आदिमुख २। भूमि ३८।
जोग ४०। दले २०। पदगुणिदे २०। १९। पदघणं भवति ३८०॥ तृतीयपंक्तियुति मुख ३।
भूमि ५७। जोग ६०। दले ३०। पद गुणिदे ३०। १९। पदघणं होदि ५७०॥

तदनंतरमेकैन्द्रियविकलत्रयजीवसमासस्थानंगच्छेत्सु पंचैन्द्रियगतजीवसमासस्थानविशेष-
प्रकृषणार्थं गाथासूत्रद्वयमं पेश्येत्प्रकृ।

इगिवर्णं इगिविगले असण्णि-सण्णिगय-जलथलखगाणं।

गन्धभवे सम्मुच्छे द्रुतिगं भोगथलखचरगे दो हो ॥७९॥

एकपंचाशदेकविकले असंज्ञिसंज्ञिगतजलस्थलखगानां गन्धभवे सम्मूर्च्छमे द्वौ त्रयो भोग-
स्थलखचरके द्वौ द्वौ।

अज्जवमलेच्छमणुए तिट्ठु भोगकुभोगभूमिजे दोहो।

सुरणिरए दोहो इदि जीवसमासा ह् अहणउदी ॥८०॥

आद्यम्लेच्छमणुष्ये त्रयो द्वौ भोगकुभोगभूमिजे द्वौ द्वौ। सुनारके द्वौ द्वौ इति जीवसमासाः
खल्वष्टानवतिः ॥

सप्रयुगलंगच्छप्येकैन्द्रियंगच्छे चतुर्दश जीवसमासंगच्छं विकलेन्द्रियद्वित्रिचतुरिन्द्रियंगच्छमूरितु
पदिनेच्छु जीवसमासस्थानंगच्छपर्याप्तनिवृत्त्यपर्याप्तलब्ध्यपर्याप्तमेव मूर्धं भेदंगच्छं गुणियसत्प- १५
ट्टोडेकपंचाशत्संख्या समन्वितंगच्छमुगमंगच्छं दितु प्रपंचिसत्पट्टुविल्ले ॥

मत्तं कर्मभूमियोच्छु पंचैन्द्रियतियं चरप्यजलचरस्थलचरखगाचरंगच्छे प्रत्येकमसंज्ञिसंज्ञि
विकल्पदिवं षट्स्थानंगच्छपुवा षट्स्थानंगच्छं प्रत्येकं गन्धभररोच्छु पर्याप्तनिवृत्त्यपर्याप्तमेव दि-

भूमि १९ जोग २० दले १० पदगुणिदे १०। १९। लब्धयुतिः १९०। द्वितीयपङ्क्तेः मुह २ भूमि ३८ जोग
४० दले २० पदगुणिदे २०। १९ युतिः ३८०। तृतीयपङ्क्तेः मुह ३ भूमि ५७ जोग ६० दले ३० पदगुणिदे २०
३० × १९ युति ५७० ॥ ७८। अथैकेन्द्रियविकलत्रयजीवसमासमिश्रितपञ्चैन्द्रियगतजीवसमासस्थान् विशेषान्
गाथाद्वयेनाह—

एकेन्द्रियसप्तयुगलद्वित्रिचतुरिन्द्रियाः पर्याप्तनिवृत्त्यपर्याप्तलब्ध्यपर्याप्ता इत्येकेन्द्रियविकलेन्द्रियेषु
एकपञ्चाशत्। तिर्यंगतो कर्मभूमिजलस्थलखचरास्त्रयोऽपि प्रत्येकमसंज्ञिसंज्ञिनो भूत्वा पद, ते च गर्भजेषु
पर्याप्तनिवृत्त्यपर्याप्तौ संमूर्च्छिमेषु च पर्याप्तनिवृत्त्यपर्याप्तलब्ध्यपर्याप्ता इति त्रिशत्। भोगभूमिसंज्ञिगन्धस्थल- २५

पदघनं होदि' इस करण सूत्रके अनुसार प्रथम पंक्तिका मुख १, भूमि १९, दोनोंको जोड़ने-
पर २०, आधा करनेपर १०, और उसको पद १९ से गुणा करनेपर १९ × १० = १९० भेद
होते हैं। दूसरी पंक्तिका मुख २, भूमि ३८, जोड़नेपर ४०, आधा करनेपर २०, उससे पदसे
गुणा करनेपर २० × १९ = ३८० सर्वधन होता है। तीसरी पंक्तिका मुख ३, भूमि ५७, जोड़
६०, आधा ३० को पदसे गुणा करनेपर १९ × ३० = ५७० सर्वधन होता है ॥७८॥

आगे एकेन्द्रिय और विकलेन्द्रिय जीवसमासोंके साथ पंचैन्द्रियगत जीवसमासोंके
भेदोंको दो गाथाओंसे कहते हैं—

एकेन्द्रियके सात युगल और दोइन्द्रिय, तेइन्द्रिय, चौइन्द्रिय ये सतरह पर्याप्त, निवृत्त्य-
पर्याप्त और लब्ध्यपर्याप्त होते हैं अतः एषेन्द्रिय और विकलेन्द्रियोंके इन्ध्यावन जीवसमासों-
के स्थान होते हैं। तिर्यंच गतिमें पंचैन्द्रिय कर्मभूमिया तिर्यंच जलचर, थलचर और नभ- ३५

तेरडेरुं अल्लि संमूर्च्छिमरोळु पय्यामि निवृत्यपर्यामि लब्ध्यपर्यामिरे बिनु मूरु मूरु भेदंगळुमे बि-
 त्तेदेतु संभविमुगुमे तु गुणियिसलु कर्मभूमिजतिर्यं चर जीवसमासस्थानंगळुम्वत्तप्युवु । भोग-
 भूमिजतिर्यंचथलचररं खचररमप्य संज्ञिगळुगभंजह गळुगेयेपय्यामिनिवृत्यपर्यामिरे बरडेरेडु
 भेदंगळितुं भोगभूमियोळु तिर्यंचर्गं नात्कुजीवसमासस्थानंगळु इंतु तिर्यंगतियोळुपंचेन्द्रिय-
 ५ जीवसमासस्थानंगळुम्वत्त नात्कु पेळपट्टुवु ।

कर्मभूमिजमनुष्यराध्याखंडजरप्य गभंजहगळुगे पय्यामिनिवृत्यपर्यामिरे बरडेयप्युवु । संम-
 च्छिमर्गे लब्ध्यपर्यामिमेयक्कुमन्यविकल्पमिल्लिदुकारणं मूरे जीवसमासस्थानंगळु । म्लेच्छखंड-
 जरप्य गभंजर्गे पर्यामिनिवृत्यपर्यामिरे बरडे भेदमवक्कु मितु कर्मभूमियोळु पंचजीवसमासस्थानं-
 गळु । भोगभूमिजहं कुभोगभूमिजरमे बी मनुष्यगभंजहगळुगे पर्यामिनिवृत्यपर्यामिरे बरडेरेडे
 १० भेदंगळितु भोगभूमिजमनुष्यगे नात्के जीवसमासस्थानंगळु कूडि मनुष्यगतियोळोभ्तु जीव-
 समासस्थानंगळु । देवरोळं नारकरोळं ई योपपादिकर्गे पय्यामि निवृत्यपर्यामिरे बरडेरेडे जीव-
 समासस्थानंगळुविनु चतुर्गतिगळुले पंचेन्द्रियंगळु जीवसमासस्थानंगळुनितुं कूडि सप्तचत्वारि-
 शज्जीवसमासस्थानंगळु केवलं तैर्यंग्योनेकविकलेन्द्रियजीवसंबंधिगळुप्य एकपंचाशज्जीवसमासंग-
 ळसहितमागि सध्वंजीवसमासभेदंगळुष्टानवति प्रमाणंगळुपुर्वेविदु सूत्रतात्पर्यं ॥

१५ खचरो पर्याप्तनिवृत्यपर्याप्तो भूत्वा चत्वारः, एवं तिर्यकपञ्चेन्द्रियस्य चतुस्त्रिंशत् । कर्मभूमौ मनुष्याणां
 कार्यलक्षणे गर्भजेपु पर्याप्तनिवृत्यपर्याप्तो संमूर्च्छिमे तु लब्ध्यपर्याप्त एवेति त्रयः, म्लेच्छलक्षणे गर्भजेपु पर्याप्त-
 निवृत्यपर्याप्तो द्वौ, भोगकुभोगभूम्योर्गर्भजे पर्याप्तनिवृत्यपर्याप्ताविति चत्वारः, मिलित्वा मनुष्यगती नव ।
 देवनारकोपपादिकयोः प्रत्येकं पर्याप्तनिवृत्यपर्याप्ताविति चत्वारः । एवं चतुर्गतिषु पञ्चेन्द्रियजीवसमासस्थानानि
 सप्तचत्वारिंशत् । एतानि च एकविकलेन्द्रियाणामेकपञ्चाशता मिलित्वा अष्टानवतिर्भवन्तीति सूत्रतात्पर्यम् ।
 २० अत्र विवक्षया स्थावराणां षाचत्वारिंशत् ४२, विकलेन्द्रियाणां नव ९, तिर्यकपञ्चेन्द्रियाणां चतुस्त्रिंशत् ३४,

चर होते हैं तथा तीनों भी असंजी और संज्ञी होनेसे छह भेद हुए । उनमें जो गर्भज
 होते हैं वे पर्याप्त, निवृत्यपर्याप्त होते हैं । जो सम्मूर्च्छन होते हैं वे पर्याप्त, निवृत्यपर्याप्त और
 लब्ध्यपर्याप्त होते हैं । इस तरह $६ \times २ = १२$ और $६ \times ३ = १८$ सब तीस होते हैं । भोग-
 भूमिज तिर्यंच संज्ञी तथा गर्भज ही होते हैं । तथा थलचर और नभचर ही होते हैं और
 २५ पर्याप्त, निवृत्यपर्याप्त ही होते हैं अतः चार भेद होनेसे तिर्यंच पंचेन्द्रियके चौतीस भेद हुए ।
 कर्मभूमिमें मनुष्योंके आर्यखण्डमें गर्भजोंमें पर्याप्त, निवृत्यपर्याप्त और सम्मूर्च्छनोंमें केवल
 लब्ध्यपर्याप्तक ही होनेसे तीन ही भेद होते हैं । म्लेच्छखण्डमें गर्भज ही होते हैं और उनमें
 पर्याप्तक, निवृत्यपर्याप्तक दो भेद होते हैं । भोगभूमि और कुभोगभूमिमें गर्भजोंमें पर्याप्त और
 निवृत्यपर्याप्त होनेसे चार भेद होते हैं । सब मिलकर मनुष्यगतिके नौ भेद होते हैं । देवों
 ३० और नारकोंमें उपपादजन्म ही होता है तथा उसमें पर्याप्तक और निवृत्यपर्याप्तक ही होनेसे
 चार भेद होते हैं । इस तरह चारों गति सम्बन्धी पंचेन्द्रियोंमें जीवसमासस्थान
 $३४ + ९ + ४ = ४७$ होते हैं । इनमें एकेन्द्रिय और विकलेन्द्रियके ५१ स्थान मिला देनेपर सब

इल्लि जीवविबलेयि स्वावरंगळ जीवसमासंगळनात्वत्तरडु ४२ । तिय्यंचज पंचेत्रियंगळ जीवसमासंगळम्बवतनात्कु ३४ । विकलत्रयंगळोको भत्तु ९ जीवसमासंगळु । देवरोळु जीवसमासंगळेरडु २ । नारकरोळु जीवसमासंगळेरडु २ । मनुष्यरोळु बोभत्तु ९ । जीवसमासंगळिल्लेल्लमुं कूडि तोभत्तु जीवसमासंगळुप्पुवु । इत्तु येळत्पट्ट जीवसमासंस्थानंगळु संसारिजीवसंबंधिगळ्ळेयप्पुवु ।

मुक्तमसंबंधिगळ्ळेल्लेको बोडे विशुद्धचैतन्यनिष्ठज्ञानदर्शनोपयोगयुक्तरोळु त्रसस्थावराविभेदागळिल्ले ते दोडे "संसारिणः त्रसस्थावराः" एंबो सूत्रप्रमाणवत्तणिवं । इत्तु जीवसमासंगळगे स्थानाधिकारंतिवुंदु ॥

देवानां द्वौ २, नारकाणां द्वौ, २, मनुष्याणां नव ९ । सर्वाणि मिलित्वा अष्टानवतिः ९८ । अमूनि संसारिणामेव न मुक्तानां विशुद्धचैतन्यनिष्ठज्ञानदर्शनोपयोगयुक्तत्वेन तेषां त्रसस्थावरभेदाभावात् संसारिणस्त्रसस्थावरा इति सूत्रसङ्गवान् ॥७९ । ८०॥ औद्योक्तेभ्यो विशेषजीवसमासकथकमपराचार्योक्तं गाथासूत्रत्रयमाह—

सुद्वरकुजलतेवा णिचचदुग्गादिणिगोदबूलिदरा ।

पदिट्टिदरपञ्चपत्तियवियलत्तिपुण्णा अपुण्णदुगा ॥१॥

इमिविगले इमिसीदी असणिसण्णियजलयल्लगणं ।

गम्भभवे सम्मुच्छे दुतिगतिभोगयल्लेचरे दो दो ॥२॥

अजसमुच्छिगियग्भे मलेच्छभोगतियकुणरछवणतीससये ।

सुरणिरये दो दो इदि जीवसमासा छु ह्दहियचारिसयं ॥३॥

मुदादिरूपपृथ्वीकायिकः पाषाणादिरूपखरपृथ्वीकायिकः अष्कायिकः तेजस्कायिकः वायुकायिकः नित्यनिगोदः इतरनिगोदः परनामचतुर्गतिनिगोदश्चेति सत्तापि स्थूलसूक्ष्मभेदाचवतुर्दश । तृणं बल्ली गुल्मः वृक्षः मूलं चेति पञ्चापि प्रत्येकवनस्पतयो निगोदशरीरैः प्रतिष्ठिताप्रतिष्ठितभेदाहृश । द्वीन्द्रियस्त्रीन्द्रियश्चतुरिन्द्रियश्चेति विकलेन्द्रियास्त्रयः । एतेषु सप्तविंशत्येकेन्द्रियविकलेन्द्रियभेदेषु पर्याप्तनिवृत्त्यपर्याप्तलब्ध्यपर्याप्तभेदादेकाशीति । पञ्चैन्द्रियेषु कर्मभूम्यसंज्ञिसंज्ञिभेदजलचरस्वलचरस्रचरेषु षट्स्वपि गर्भजेषु पर्याप्तनिवृत्त्यपर्याप्तभेदाद् द्वादश ।

स्थान ९८ होते हैं यह गाथा सूत्रका तात्पर्य है । पृथक्-पृथक् विवक्षा करनेपर स्थावरोंके बयालीस ४२, विकलेन्द्रियोंके नौ ९, तियंच पंचेन्द्रियोंके चौतीस ३४, देवोंके दो २, नारकियोंके दो २ और मनुष्योंके नौ ९, सब मिलकर अठानवे ९८ होते हैं । ये जीवसमासस्थान संसारी जीवोंके ही होते हैं, मुक्त जीवोंके नहीं होते । क्योंकि मुक्त जीव विशुद्ध चैतन्यनिष्ठ ज्ञानोपयोग और दर्शनोपयोगसे युक्त होते हैं उनके त्रस-स्थावर भेद नहीं हैं । तत्त्वार्थसूत्रमें संसारी जीवोंके ही त्रस-स्थावर भेद कहे हैं ॥७९-८०॥

आगे वक्त जीवसमासके भेदोंसे विशेष कथन करनेवाले अन्य आचार्योंके द्वारा कहे हुए तीन गाथासूत्रोंको कहते हैं—

मिट्टी आदि रूप शुद्ध पृथ्वीकायिक, पाषाण आदि रूप खर पृथ्वीकायिक, अष्कायिक, तेजस्कायिक, वायुकायिक, नित्यनिगोद, इतरनिगोद या चतुर्गति निगोद ये सातों भी स्थूल और सूक्ष्मके भेदसे चौदह होते हैं । तृण, बल्ली, गुल्म, वृक्ष और मूल ये पाँचों भी प्रत्येक वनस्पति निगोद शरीरोंसे प्रतिष्ठित और अप्रतिष्ठित होनेके भेदसे दस हैं ।

अनंतरं योनिप्ररूपणयोऽङ्गुन्नमाकारयोनिर्वेशारथं गाथाद्वयमं पेच्छपद ।

संस्वावत्तयजोणी कुम्भुष्णयवंसपत्तजोणी य ।

तत्थ य संस्वावत्ते णियमादु विवज्जदे गम्भो ॥८१॥

शंस्वावत्तं कयोनिः कुम्भान्नतयोनिर्वंशपत्रयोनिश्च । तत्र च शंस्वावत्तं नियमाद्विषय्यंते
५ गर्भः ॥

शंस्वावत्तं योनिं कुम्भान्नतयोनिं वंशपत्रयोनिं भेदताकारयोनिं त्रिविधमक्कुं । योति मिश्रीभवत्यौदारिकादिनोकर्मवर्गणापुद्गलैस्सह संबध्यते जीवो यस्यां सा योनिः योदितु जीवोत्पत्तिस्थानकके योनित्वं निरुक्तिसिद्धमन्ता त्रिप्रकारमप्य योनिगळोळगे शंस्वावत्तं योनियोळु गर्भं नियमविदं विवज्जिसत्पडुं विपद्यते विनश्यते योदितु मेगन्वयं माडल्पडुवुडु ॥

१० तत्सम्भूछिमेपु पर्याप्तनिवृत्त्यपर्याप्तलब्ध्यपर्याप्तभेदादष्टादश । उत्कृष्टमध्यमजघन्यभोगभूमिनां संश्लेषलचरल-
चराविति षट्सु पर्याप्तनिवृत्त्यपर्याप्तभेदाद्वादश । मनुष्येषु आर्यखण्डजे संभूछिमे लब्ध्यपर्याप्त एकः । तद्गर्भजे
म्लेच्छखण्डजे उत्कृष्टमध्यमजघन्यभोगभूमिजेषु कुभोगभूमिजे एवं षट्सु, तथा दशविषभावनाष्टविषयन्तर-
पञ्चविषय्योतिष्कपटलापेक्षत्रिषष्टिविषयवैमानिकभेदात् षडशीतिसुरेषु प्रस्तारापेक्षयैकात्र नञ्जाशद्विधनारकेषु च
पर्याप्तनिवृत्त्यपर्याप्तभेदात् द्व्यशीत्यप्रद्विंशत् मिलित्वा सर्वे षडधिकचतुःशती जीवसमासा भवन्ति ॥११२॥३॥

१५ इति जीवसमामाना स्थानाधिकारः समाप्तः । अथ योनिप्ररूपणायाः प्रथममाकारयोनिभेदानाह—

शंस्वावत्तं योनिः कुम्भान्नतयोनिः वंशपत्रयोनिश्चेति आकारयोनिस्त्रिविधा भवति । योति मिश्रीभवति
औदारिकादिनोकर्मवर्गणा पुद्गलैः सह संबध्यते जीवो यस्यां सा योनिः—जीवोत्पत्तिस्थानं । तत्रिविधयोनिषु
शंस्वावत्तं योनी गर्भो नियमेन विवज्ज्यंते विपद्यते विनश्यति वा ॥८१॥

दो-इन्द्रिय, तेइन्द्रिय, चतुरिन्द्रिय ये तीन विकलेन्द्रिय है । इन एकेन्द्रिय-विकलेन्द्रिय सम्बन्धी
२० भेदों में पर्याप्तक, निवृत्त्यपर्याप्तक और लब्ध्यपर्याप्तकके भेदसे इक्यासी ८१ होते हैं ।
पंचेन्द्रियोंमें कर्मभूमिज तिर्यंच संज्ञी और असंज्ञीके भेदसे युक्त जलचर, थलचर और नभचर
ये लहो गर्भज पर्याप्त और निवृत्त्यपर्याप्तके भेदसे बारह होते हैं । और ये सम्मूछेन पर्याप्त,
निवृत्त्यपर्याप्त और लब्ध्यपर्याप्तके भेदसे अठारह होते हैं । उत्कृष्टभोगभूमि, मध्यम भोगभूमि
और जघन्य भोगभूमिके तिर्यंच संज्ञी ही होते हैं तथा थलचर और नभचर होते हैं । इन
२५ छहके पर्याप्त और निवृत्त्यपर्याप्तके भेदसे बारह होते हैं । मनुष्योंमें आर्यखण्डमें जन्मे
सम्मूछेन जन्मवालोंमें लब्ध्यपर्याप्तकरूप एक स्थान होता है । आर्यखण्डमें उत्पन्न गर्भज
मनुष्योंमें तथा म्लेच्छ खण्डमें, उत्कृष्ट, मध्यम और जघन्य भोगभूमि तथा कुभोगभूमिमें जन्मे
मनुष्य गर्भज ही होते हैं । इस तरह ये छह प्रकारके मनुष्य हुए । तथा दश प्रकारके भवन-
बासी, आठ प्रकारके व्यन्तर, पाँच प्रकारके ज्योतिष्क, पटलोंकी अपेक्षा तेरसठ प्रकारके
३० वैमानिक इस तरह ये सब (१० + ८ + ५ + ६३ = ८६) छियासी प्रकारके देव हुए । प्रस्तारोंकी
अपेक्षा उनचास प्रकारके नारकी, ये सब मिलकर (६ + ८६ + ४९ = १४१) एक सौ इकतालीस
हुए । ये सब पर्याप्त और निवृत्त्यपर्याप्तके भेदसे दो सौ बारह होते हैं । इनमें पूर्वके सब भेद
एकेन्द्रिय विकलेन्द्रियके इक्यासी, पंचेन्द्रिय तिर्यंचके षयालीस, सम्मूछेन मनुष्यका एक,
गर्भज मनुष्य देव नारकियोंके दो सौ बयासी मिलकर चार सौ छह जीवसमास होते हैं ।

३५ इस प्रकार जीवसमासोंका स्थानाधिकार समाप्त हुआ । आगे योनिप्ररूपणामें पहले
आकारयोनिके भेद कहते हैं—

कुम्भुष्णयजोणीये तित्थयरा दुविहचक्कवट्टी य ।

रामा वि य जायते सेसाए सेसगजणो दु ॥८२॥

कूर्मोन्नतयोनी तीर्थंकरा द्विविधचक्रवर्तिनश्च । रामा अपि च जायन्ते शेषे शेषकजनस्तु ॥

कूर्मोन्नतयोनिषु तीर्थंकरं सकलचक्रवर्तिगणं अर्धचक्रवर्तिगणं प्रतिवासुदेवकण्ठं बलदेवकण्ठं पुद्गुवह । अपि शब्दविदममितरजनगणं पुद्गुवह । शेषवंशपत्रयोनिषु मिश्रक-
जनगणं पुद्गुवह, तीर्थंकरादिगणपुद्गुवह ॥ अनंतरं जन्मभेद निर्देशपूर्वकमागि गुणयोनिनिर्देशार्थं
पेच्छदपर ।

जम्मं खलु संमुच्छणगञ्जुववादा दु होदि तज्जोणी ।

सच्चित्तसीदसंबुडसेदरमिस्सा य पत्तेयं ॥८३॥

जन्म खलु संमूर्च्छनगर्भोपपादास्तु भवन्ति तद्योनयः । सच्चित्तशतसंबृतसेतरमिश्राश्च
प्रत्येकम् ॥

सम्मूर्च्छनगर्भोपपादंगणं संसारिजोर्बगण्ये जन्मभेदंगळप्युवु । सं समन्तान्मूर्च्छनं जायमात-

कूर्मोन्नतयोनी तीर्थङ्कराः सकलचक्रवर्तिनः अर्धचक्रवर्तिनः प्रतिवासुदेवा बलदेवाश्चोत्पद्यन्ते अपिशब्दाश्ले-
तरजनाः । शेषवंशपत्रयोनी शेषजना एवोत्पद्यन्ते न तीर्थङ्करादयः ॥८२॥ अथ जन्मभेदनिर्देशपूर्वकं
गुणयोनीनिर्दिशति —

सम्मूर्च्छनगर्भोपपादाः संसारिजीवाना जन्मभेदा भवन्ति । सं समन्तात्, मूर्च्छनं जायमानजीवानुप्राहकाणा
जोषोपकारकाणा शरीराकारपरिणमनयोग्यपुद्गलस्कन्धाना समुच्छ्रयणं सम्मूर्च्छनं । जायमानजीवेन शुक्रशीणित-

शंखावर्तयोनि, कूर्मोन्नतयोनि, वंशपत्रयोनि इस प्रकार तीन आकारयोनियाँ होती हैं ।
योनि अर्थात् मिश्ररूप होना । जिसमें जीव औदारिक आदि नोकर्म वर्गणारूप पुद्गलके
साथ सम्बद्ध होता है वह योनि अर्थात् जीवकी उत्पत्तिका स्थान है । इन तीन प्रकारकी
योनियोंमेंसे शंखावर्तयोनिमें गर्भ नियमसे नहीं ठहरता अथवा रहे तो नष्ट हो जाता है ।
चक्रवर्तीकी महिषी स्त्रीरत्न आदि किन्हीं स्त्रियोंमें इस प्रकारकी योनि होती है ॥८१॥

कूर्मोन्नतयोनिमें तीर्थंकर, सकलचक्रवर्ती, अर्धचक्रवर्ती, प्रतिवासुदेव, और बलदेव
उत्पन्न होते हैं । अपि शब्दसे अन्य जन इसमें पैदा नहीं होते । शेष वंशपत्रयोनिमें शेष जन
ही पैदा होते हैं, तीर्थंकर आदि पैदा नहीं होते ॥८२॥

आगे जन्मके भेद कहते हुए गुणयोनिका कथन करते हैं—

सम्मूर्च्छन, गर्भ और उपपाद ये संसारी जीवोंके जन्मके भेद हैं । 'सं' अर्थात् समस्त
रूपसे 'मूर्च्छन' अर्थात् उत्पन्न होनेवाले जीवके उपकारी शरीराकार रूपसे परिणमने योग्य
पुद्गल स्कन्धोंके स्वयं एकत्र होनेको सम्मूर्च्छन कहते हैं । उत्पन्न होनेवाले जीवके द्वारा रज
और वीर्यरूप पिण्डका 'गर्भण' अर्थात् शरीररूपसे ग्रहण करना गर्भ है । उपपादन अर्थात्
संपुट शय्या, उष्ट्र आदि मुखके आकारवाले उत्पत्तिस्थानोंमें लघु अन्तर्मुहूर्त कालमें ही
जीवका उत्पन्न होना उपपाद है ।

विशेषार्थ—संसारी जीवोंके जन्मका अर्थ है पूर्वभवके शरीरको छोड़कर उत्तरभवके
शरीरको ग्रहण करना । यद्यपि परमार्थसे तो विग्रहागतिके प्रथम समयमें ही उत्तरभवकी

जीवानुप्राहकजीवोपकारकशरीराकारपरिणमनेन पुद्गलस्कंधानां समुच्छ्रयणं समूच्छ्रं । जायमान-
जीवेन शुक्लशोणितरूपस्य पिण्डस्य गरणं शरीरतयोपादानं गर्भः । उपपादनं संपुटशयोष्टुकाविषु
लघुनांतर्मूर्हतेनैव जीवस्य जननमुपपादः । एतद्वि तु निरुक्तिसिद्धं गच्छप्यवरयोनिगच्छमत्तं सच्चित्त-
शीतसंवृतं गच्छं सेतरंगच्छं मिश्रंगच्छं तु नवविषमपुत्रुवुं ।

५ समूच्छ्रं नाविगच्छो प्रत्येकं यथासंभवमग्नि संभवसुवुवु । चित्तेन चेतनेन सह वसंतं इति
सच्चित्ताः । प्राण्यंतरप्रदेशपरिगृहीतपुद्गलस्कंधा इत्यर्थः । तद्विपरीता अचित्ताः । तदुभयात्मकाः
पुद्गला मिथाः । प्रादुर्भूतशीतस्पर्शाः पुद्गलाः शीताः । अभिव्यक्तोष्णस्पर्शाः पुद्गला उष्णाः ।
तदुभयात्मकाः पुद्गलाः मिथाः । दुरुपलक्ष्यो गुप्ताकारपुद्गलस्कंधः संवृतः । प्रकटाकार उप-
लक्षणोयः पुद्गलस्कंधो विवृतः । तदुभयात्मको मिथः ॥

१० अनंतरं समूच्छ्रं नाविगच्छो स्वामिनिर्देशं माच्छिदपर ।

रूपपिण्डस्य गरणं—शरीरतया उपादानं गर्भः । उपपादनं संपुटशयोष्टुकाकारादिव लघुनान्तर्मूर्हतेनैव जीवस्य
जननं उपपादः । इति निरुक्तिसिद्धसंमूर्छिमादिभिस्तद्योनयः जीवशरीरग्रहणाधाराः यथासंभवं सच्चित्तशीत-
संवृता सेतरा मिथाश्चेति नवविधा भवन्ति । तामु समूच्छ्रं नादय एव प्रत्येकं यथासंभवं संभवन्ति । चित्तेन
चेतनेन सह वसंतं इति सच्चित्ताः प्राण्यन्तःप्रदेशपरिगृहीतपुद्गलस्कंधाः इत्यर्थः । तद्विपरीता अचित्ताः ।
१५ तदुभयात्मका मिथाः । प्रादुर्भूतशीतस्पर्शाः पुद्गलाः शीताः । अभिव्यक्तोष्णस्पर्शाः पुद्गलाः उष्णाः ।
तदुभयात्मकाः पुद्गला मिथाः । दुरुपलक्ष्यो गुप्ताकारपुद्गलस्कंधः संवृतः । प्रकटाकार उपलक्षणोयः
पुद्गलस्कंधो विवृतः । तदुभयात्मकः पुद्गलस्कंधो मिथः ॥८३॥ अथ समूच्छ्रं नादीना स्वामिनिर्देशं करोति—

प्रथम पर्याय प्रकट होनेरूप जन्म हो जाता है । क्योंकि पूर्वपर्यायका विनाश और उत्तरपर्याय-
का उत्पाद एक ही कालमें होता है । तथापि समूच्छ्रं आदि रूपसे पुद्गल पिण्डका ग्रहण
२० उस प्रथम पर्यायमें नहीं होता । इसलिए उसके समीप शरीरग्रहणके प्रथम समयमें पर्यायका
उत्पाद ही जन्मके समीप होनेसे उपचारसे जन्म कहा जाता है । अथवा ऋजुगतिकी अपेक्षा
उत्तरभवके प्रथम समयमें ही समूच्छ्रं आदि रूपसे शरीरग्रहणसे विशिष्ट उसकी प्रथम
पर्यायका उत्पाद और पूर्वभवकी चरम पर्यायका विनाश एक साथ होता है इसलिए जन्मका
लक्षण मुख्य ही है ।

२५ इस प्रकार जीवके शरीरग्रहणके आधाररूप योनियाँ यथासंभव सच्चित्त, शीत,
संवृत, अचित्त, उष्ण, विवृत, और सच्चित्ताचित्त, शीतोष्ण, संवृतविवृतके भेदसे नौ प्रकारकी
होती हैं । उनमें समूच्छ्रं आदि ही प्रत्येक यथायोग्य उत्पन्न होते हैं । चित्त अर्थात् चेतनके
साथ जो रहें वे सच्चित्त हैं अर्थात् प्राणीके अन्तःप्रदेश द्वारा परिगृहीत पुद्गलस्कंध उसका
अर्थ है । उससे विपरीतकी अचित्त कहते हैं । उभयात्मकको मिश्र कहते हैं । जिन पुद्गलोंमें
३० शीतस्पर्श प्रकट है वे शीत हैं । जिन पुद्गलोंमें उष्णस्पर्श प्रकट है वे उष्ण हैं । उभयरूप
पुद्गल मिश्र हैं । जो पुद्गलस्कंध देखनेमें नहीं आता, जिसका आकार गुप्त है वह संवृत
है । जो पुद्गलस्कंध प्रकट आकारको लिये हं, देखनेमें आता है वह विवृत है । उभयात्मक
पुद्गलस्कंध मिश्र हैं ॥८३॥

आगे समूच्छ्रं आदि जन्मोंके स्वामी बतलाते हैं—

पोतजरायुज अंडजजीवाणं गन्भदेवणिरयाणं ।

उववादां सेसाणं सम्मुच्छणयं तु णिदिट्ठं ॥८४॥

पोतजरायुजाण्डजजीवानां गर्भः । देवनारकाणामुपपादः शेषाणां सम्मूर्च्छनं तु निदिष्टं ॥
किञ्चित्परिवरणमन्तरेण परिपूर्णावयवो योनिनिर्गममात्रेणैव परिस्पन्दाविसामर्थ्यापितः पोतः ।
जालवत्प्राणिपरिवरणं विततमांसशोणितं जरायुस्तस्मिन् जरायौ जाता जरायुजाः । शुक्लशोणित-
परिवरणमुपात्तकाठिन्यं नखत्वक्सदृशं परिमंडलमण्डं । तस्मिन् जाता अंडजाः । एंबिती पोतावि-
जीवंगण्यो गब्भमे जन्ममक्कं । चतुस्त्रिकायदेवकर्कळिगेयं नारकगेयं घर्मादिभवंगण्युपपादमे
जन्ममक्कं । शेष जीवंगण्योकेन्द्रिय द्वीन्द्रियत्रौन्द्रियचतुरिन्द्रियगण्येयं बो बो बु कल्लु पञ्चिन्द्रियगण्येयं
लब्ध्यपर्याप्तकमनुष्येयं सम्मूर्च्छनमे जन्ममे वित्तु प्रवचनबोध्यैल्लपट्टदुदु ॥

अनंतरं सचित्तादियोनिभेदंगण्यो सम्मूर्च्छनाविजन्मभेदंगण्यो संभवासंभवमं तोरल्वेडि १०
गाथासूत्रत्रयावतारं—

उववादे अच्चित्तं गम्मे मिस्सं तु होदि संमुच्छे ।

सच्चित्तं अच्चित्तं मिस्सं च य होदि जोणी हु ॥८५॥

उपपादेऽचित्तं गर्भे मिश्रस्तु भवति सम्मूर्च्छने । सचित्तोऽचित्तो मिश्रश्च भवति योनिः
खलु ॥ देवनारकसंबंधियुपुपपाद जन्मभेदबोध्यैल्लचित्तमे योनियक्कु । गर्भजन्मबोध्यैल्ल सचित्तचित्त- १५

किञ्चित्परिवरणमन्तरेण परिपूर्णावयवो योनिनिर्गममात्रेणैव परिस्पन्दाविसामर्थ्यापितः पोतः । जालव-
त्प्राणिपरिवरणं विततमांसशोणितं जरायुः, तस्मिन् जातो जरायुजः । शुक्लशोणितपरिवरणं उपात्तकाठिन्यं
नखत्वक्सदृशं परिमण्डलमण्डं तस्मिन् जातोऽण्डजः । एषा जीवानां गर्भ एव जन्म । चतुस्त्रिकायदेवता नारकाणा
च घर्मादिभवानामुपपाद एव जन्म । उक्तजीवैर्मयः शेषाणा एकद्वित्रिचतुरिन्द्रियाणा केषांचित्त्व्येन्द्रियाणा
लब्ध्यपर्याप्तमनुष्याणा च सम्मूर्च्छनमेव जन्मेति प्रवचने निदिष्टं—कथितं ॥८४॥ अथ सचित्तादियोनिभेदानां २०
सम्मूर्च्छनाविजन्मभेदेषु संभवासंभवं गाथाश्रयेण निदिशति—

शरीरपर किसी भी प्रकारका किञ्चित् भी आवरण न हो, शरीरके अवयव सम्पूर्ण
हों, और योनिसे निकलते ही चलने-फिरने लगे, ऐसे जीवको पोत कहते हैं । रुधिर और
मांसका त्रिस्ताररूप जो प्राणीके शरीरके चारों ओर जालकी तरह आवरण होता है वह
जरायु है । उससे जो जीव पैदा होता है वह जरायुज है । रज और वीर्यका जो आवरण २५
नखके चमड़ेकी तरह कठोरताको लिये हुए गोलाकार होता है उसे अण्डा कहते हैं उससे
जिसका जन्म हो वह जीव अण्डज है । इन पोत, जरायुज और अण्डज जीवोंका गर्भजन्म
ही होता है । चार निकायके देवोंका और घर्मा आदि नरकोंमें पैदा होनेवाले नारकियोंका
उपपाद जन्म ही होता है । उक्त जीवोंसे शेष एकेन्द्रिय, दोइन्द्रिय, तेइन्द्रिय, चतुरिन्द्रिय
जीवोंका, किन्हीं पंचेन्द्रियोंका, और लब्ध्यपर्याप्तक मनुष्योंका सम्मूर्च्छन ही जन्म होता है ३०
ऐसा आगममें कहा है ॥८४॥

आगे सचित्त आदि योनिभेदोंका सम्मूर्च्छन आदि जन्मके भेदोंमें होना या न होना
तीन गाथाओंसे कहते हैं—

१. क शेषंगलो उक्त जीवंगल्लोरगाणि उल्लेखलाजीव ।

मिश्रमे पुद्गलरकंधं योनियक्त्वं । संमूर्च्छनजन्मदोळं तु मत्ते सचित्तममचित्तमं तदुभयात्मकम-
मंबी त्रिविधयोनिगळवक्त्वं ॥

उपवादे सीदुसणं सेसे सीदुसणमिस्सयं होदि ।

उपवादेयक्त्वेसु य संउडवियलेसु विउलं तु ॥८६॥

- ५ उपवादे शीतोष्णो शेषे शीतोष्णमिश्रकं भवति । उपवादे एकाग्रे च संवृतो विकलेषु
विवृतं तु ॥ उपवादाजन्मदोळं शीतमुष्णमुरेडुं योनिगळं । शेषगर्भजन्मदोळं संमूर्च्छनजन्म-
दोळं प्रत्येकं शीतमुष्णमं मिश्रमंबी मूढ मूढं योनिगळवक्त्वं । तेजस्कायिकंगळोळुणयोनियक्त्वं-
मुपवादाजन्मदोळमेकद्वियंगळोळं संवृते योनियक्त्वं । विकलेद्वियंगळोळुं विवृतयोनियेयक्त्वं ॥

गर्भजजीवाणं पुण मिस्सं णियमेण होदि जोणी हु ।

- १० सम्मूर्च्छणपंचक्त्वे वियलं वा विउडजोणी हु ॥८७॥

गर्भजजीवानां पुनमिथो नियमेन भवति योनिः खलु । संमूर्च्छनपंचाग्रे विकलवद्विवृतो
योनिः खलु ॥ गर्भजजीवंगळमे मत्ते संवृतविवृतांगळदं मिश्रयोनिये यक्त्वं । सम्मूर्च्छनजपंचेद्वियं-
गळोळुं विकलेद्वियदोळेन्तन्ते विवृतयोनियक्त्वं ॥

देवनाटकसंबन्धुपदादजन्मभेदे अचित्तव योनिः स्यात् । गर्भजन्मनि सचित्ताचित्तमिश्र एव पुद्गलस्कन्धो

- १५ योनिः स्यात् । संमूर्च्छनजन्मनि तु पुन. सचित्ता अचिता उभया चेति त्रिविधा योनिर्भवति ॥८५॥

उपवादाजन्मनि शीतोष्णे द्वे योनी स्याता । शेषे गर्भजन्मनि संमूर्च्छनजन्मनि च प्रत्येकं शीता उष्णा
मिश्रा चेति तिस्रो योनयः स्युः । (तेजस्कायिकेषु उष्णव योनिः स्यात्) उपवादाजेषु एकेन्द्रियेषु च सवृत्तव
योनिः स्यात् । विकलेन्द्रियेषु विवृतव योनिः स्यात् ॥८६॥

गर्भजजीवाना पुनः संवृतविवृताभ्या मिश्रा एव योनिः स्यात् । संमूर्च्छनजपंचेन्द्रियेषु विकलेन्द्रियव-

- २० देव नारकी सम्बन्धी उपपादा जन्मभेदमें अचित्त ही योनि होती है । गर्भजन्ममें
सचित्त और अचित्तका मिश्र ही पुद्गलस्कन्धरूप योनि होती है । अर्थात् माताके उदरमें
रज और वीर्य अचित्त होता है और उसका मिश्रण सचित्त आत्माके साथ होनेसे मिश्ररूप
सचित्ताचित्त योनि होती है । सम्मूर्च्छन जन्ममें सचित्त, अचित्त और सचित्ताचित्त तीन
प्रकारकी योनियाँ होती हैं । क्योंकि गर्भ और उपपादासे रहित प्रदेशोंमें कहीं सचित्त, कहीं
२५ अचित्त और कहीं सचित्ताचित्त पुद्गलस्कन्धमें जीवाँकी उत्पत्ति सम्भव है ॥८५॥

उपपादा जन्ममें शीत और उष्ण ये दो योनि होती हैं । क्योंकि रत्नप्रभासे लेकर धूम-
प्रभाके तीन चतुर्थ भाग पर्यन्त बिलोंमें उष्ण स्पर्श ही होता है । और धूमप्रभाके चतुर्थ भाग-
से लेकर महातमःप्रभा पर्यन्त बिलोंमें शीत स्पर्श ही होता है । शेष गर्भजन्म और सम्मूर्च्छन
जन्ममें-से प्रत्येकमें शीत, उष्ण और मिश्र तीनों योनियाँ होती हैं । किन्तु तेजस्कायिक जीवाँमें
३० उष्ण ही योनि होती है । उपपादा जन्मबालोंमें और एकेन्द्रियोंमें संवृत ही योनि होती है ।
तथा विकलेन्द्रियोंमें विवृत ही योनि होती है ॥८६॥

गर्भज जीवाँके संवृत और विवृतके मिश्ररूप योनि होनी है क्योंकि पुरुषके शरीरसे
निकला वीर्य विवृतरूप और स्त्रीका रज संवृतरूप होनेसे दोनोंके मेलसे मिश्र योनि होती
है । सम्मूर्च्छन पंचेन्द्रियोंमें विकलेन्द्रियोंकी तरह विवृत ही योनि होती है ॥८७॥

- १५ १. व विकलश्रवेषु ।

तबेनंतरं पूर्वोक्तगुणयोग्युपसंहारपुरस्सरमागि योनिप्रभेदसंख्योद्दिश्यं पेल्लवपं ।

सामण्णेण य एवं णव जोणीओ हवति वित्त्यारे ।

लक्खण चत्तुरसीदी जोणीओ हति णियमेण ॥८८॥

सामान्येनैवं नवयोनयो भवन्ति विस्तारे । लक्षाणां चतुरश्रोतिर्योनयो भवन्ति नियमेन ॥

यितुक्तप्रकारदिवं सामान्यादिवं संक्षेपविनो भक्तु योनिगळप्पुवु । विस्तरबोळु चतुरश्रोतिलक्ष- ५
योनिगळप्पुवु नियमदिवं ॥

अनंतरमा योनिगळ विस्तरसंख्याविषयं तोरत्वेडि मुं'ण सुत्रावतारं ।

णिच्चिदरधाउसत्तय तरुदस वियलिदिएसु छच्चेव ।

सुरणिरयतिरियचउरो चोइस मणुए सयसहस्सा ॥८९॥

नित्येतरधातुसमकं तरु दश विकलेंद्रियेषु षट् चैव । सुरणिरयतित्यं'कच्चत्वारि मनुष्ये १०
चतुर्दशशतसहस्राणि ॥

द्विवृत्तैव योनिः स्यात् ॥८७॥ अथ योनिप्रभेदसंख्योद्देशपुरस्सरमुपसंहारमाह—

एवं—उक्तप्रकारेण, सामान्येन—संक्षेपेण, नव योनयो भवन्ति । विस्तरेण तु चतुरश्रोतिलक्षयोनयो भवन्ति नियमेन ॥८८॥ अथ तासां योनीनां विस्तरसंख्यां दर्शयति—

नित्यनिगोदेतरनिगोदपृथिवीकायिकापकायादिकतेजस्कायिकवायुकायिकेषु एतेषु षट्सु अपि स्थानेषु १५
प्रत्येकं सप्त सप्त लक्ष योनयो भवन्ति । (मिलित्वा द्वाचत्वारिंशत्लक्षाणि भवन्ति) । तदेषु प्रत्येकवनस्पति-
कायिकेषु दशलक्ष योनयो भवन्ति । विकलेन्द्रियरूपद्वित्रिचतुरिन्द्रियेषु प्रत्येकं द्वे द्वे लक्ष योनयो भवन्ति, (मिलित्वा
पट्) । सुरेषु नारकेषु तिर्यगञ्चन्द्रियेषु च प्रत्येकं चतुश्चतुर्लक्ष योनयो भवन्ति । (मिलित्वा द्वादशलक्षाणि) ।
मनुष्येषु चतुर्दशलक्षयोनयो भवन्ति । एवं समस्तसंसारीजीवानां योनयः सर्वा मिलित्वा चतुरश्रोतिलक्षसंख्या
प्रतिपत्तव्या ॥८९॥ अथ गत्याश्रयेण जन्म गाथाद्वयेनाह— २०

आगे योनिके प्रभेदोंकी संख्याका निर्देश करते हुए कथनका उपसंहार करते हैं—

उक्त प्रकारसे संक्षेपसे नौ योनियाँ होती हैं । विस्तारसे तो चौरासी लाख योनियाँ
नियमसे होती हैं ॥८८॥

आगे उन योनियोंकी विस्तारसे संख्या कहते हैं—

नित्यनिगोद, इतरनिगोद, पृथ्वीकायिक, अपकायिक, तेजस्कायिक, वायुकायिक इन २५
छहों स्थानोंमेंसे प्रत्येकमें सात-सात लाख योनियाँ होती हैं । सब मिलकर ब्यालीस लाख
होती हैं । तरु अर्थात् प्रत्येक वनस्पतिकायिकोंमें दस लाख योनियाँ होती हैं । विकलेन्द्रिय
रूप दोइन्द्रिय, तेइन्द्रिय, चौइन्द्रियोंमें प्रत्येकमें दो-दो लाख योनियाँ होती हैं । सब मिलकर
विकलेन्द्रियोंमें छह लाख योनियाँ होती हैं । देवोंमें, नारकियोंमें और तिर्यग पंचेन्द्रियोंमेंसे
प्रत्येकमें चार-चार लाख योनियाँ होती हैं । सब मिलकर बारह लाख योनि होती हैं । ३०
मनुष्योंमें चौदह लाख योनियाँ होती हैं । इस प्रकार समस्त संसारी जीवोंकी सब योनियाँ
मिलकर चौरासी लाख होती हैं ॥८९॥

आगे दो गाथाओंसे गतिके आश्रयसे जन्मका कथन करते हैं—

१. म तदनन्तरं योनिप्रभेदसंख्योद्देशपुरःसरमागियुपसंहारमं पेल्लवपं ।

निस्पिनगोदंगळोळं इतरनिगोदंगळोळं पृथ्वीकायिकंगळोळं अष्कायिकंगळोळं तेजस्कायिकंगळोळं वायुकायिकंगळोळंमिन्तु आरेंडेयोळं सप्त सप्त लक्ष योनिगळपुवु । तरुगळोळं प्रत्येक-
 वनस्पतिगळोळं बशलक्षयोनिगळपुवु । विकलेंद्रियंगळपु द्वित्रिचतुरिद्वियंगळोळं प्रत्येकमरडेरडु
 लक्षयोनिगळगळंतबरोळाह लक्षयोनिगळपुवु । सुररोळं नारकरोळं तिदयंबचेंद्रियंगळोळं
 ५ प्रत्येकं नाल्कु नाल्कु लक्षयोनिगळपुवु । मनुष्यरोळु चतुर्दशलक्षयोनिगळपुवु विन्तु समस्त-
 संसारिजोबंगळ योनिगळनिंतुं कूडि चतुरशीतिलक्षसंख्यंगळु प्रतिपत्तयंगळपुवु ॥

अनंतरं गत्याद्याधर्मादेवं जन्माधारणनिमित्तमागि गाथाद्वयमं पेठवपह ।

उववादा सुरणिरया गन्मजसम्मुच्छिमा हु णरतिरिया ।

सम्मुच्छिमा मणुस्साऽपज्जत्ता एयवियलक्खा ॥९०॥

१० उपपादजाः सुरनारकाः गर्भजसंमुच्छिमाः खलु नरतिर्यञ्चः । संमुच्छिमा मनुष्या
 अपर्याप्ता एकविकलाद्याः ॥ उपपादजह सुरह नारकरप्पह । गन्मजह संमुच्छिमह खलु स्फुटमागि
 यथासंभवं मनुष्यह तिरियंचरुगळेयप्पह । केवलं संमुच्छिमरे लब्धपर्याप्तकमनुष्यरुमेकैद्वियंगळु
 विकलेंद्रियंगळुमक्कं ॥

पंचक्खतिरिक्खाओ गन्मजसंमुच्छिमा तिरिक्खाणं ।

१५ भोगभूमा गन्मभवा णरपुण्णा गन्मजा चैव ॥९१॥

पंचेंद्रियतिर्यञ्चो गर्भजसंमुच्छिमास्तिरश्चां । भोगभौमा गर्भभवा नरपूर्णा गर्भजाश्चैव ॥
 पंचेंद्रियतिर्यंचह गन्मजह संमुच्छिमहमप्पह । तिदयंचरोळेगे भोगभूमितिदयंचह गर्भ-
 भवरेयप्पह । नरपदप्राप्तकह गन्मजहगळेयप्पह ॥ अनंतरमौपपादिकादिगळोळु लब्धपर्याप्तकत्व-
 संभवासंभवमं पेठव्वेडि संबण सूत्रमं निरूपिसिदपह ।

२० उववादगन्मजेसु य लद्धिअपज्जत्तगा ण णियमेण ।

णरसंमुच्छिमजीवा लद्धिअपज्जत्तगा चैव ॥९२॥

उपपादगर्भजेषु च लब्धपर्याप्तकान नियमेन । नरसंमुच्छिमजीवा लब्धपर्याप्तका एव ॥

उपपादजाः सुरा नारकाश्च भवन्ति । गर्भजाः संमुच्छिमाश्च खलु स्फुटं यथासंभवं मनुष्याः तिर्यञ्च एव
 भवन्ति । केवलसंमुच्छिमा एव लब्धपर्याप्तकमनुष्या एकेन्द्रिया विकलेन्द्रियाश्च भवन्ति ॥९०॥

२५ पंचेन्द्रियतिर्यञ्चो गर्भजाः संमुच्छिमाश्च भवन्ति । तिर्यक्षु भोगभूमिजा गर्भभवा एव । नरपर्याप्तका
 गर्भजा एव भवन्ति ॥९१॥ अमौपपादिकादिषु लब्धपर्याप्तकत्वस्य संभवासंभवं कथयति—

देव और नारकी उपपाद जन्मवाले होते हैं । गर्भजन्म और सम्मूर्छन जन्मवाले
 यथासम्भव मनुष्य और तिर्यंच ही होते हैं । लब्धपर्याप्तक मनुष्य, एकेन्द्रिय और विकलेन्द्रिय
 केवल सम्मूर्छन ही होते हैं ॥९०॥

३० पंचेन्द्रिय तिर्यंच गर्भज और सम्मूर्छन होते हैं । तिर्यंचोंमें भोगभूमि या तिर्यंच
 गर्भज ही होते हैं । तथा पर्याप्तक मनुष्य गर्भज ही होते हैं ॥९१॥

आगे औपपादिक आदिमें लब्धपर्याप्तकपनेका होना और न होना बतलाते हैं—

उपपाद जन्मवालोंमें लब्धपर्याप्तक नियमसे नहीं होते । तथा सम्मूर्छन मनुष्य लब्ध-
 पर्याप्त ही होते हैं ॥९२॥

औषधविकारोऽं मन्वर्षादयोऽं लब्धव्यपर्याप्तकरनियमनिर्दिष्टमित्येव । संमूर्च्छिममनुष्यस्य लब्धव्य-
पर्याप्तकरेणैव ॥

अनन्तरं नरकादिगतियुक्तो वेदानवधारणनिमित्तं वेदव्ययं—

गेरहया खलु संढा परतिरिण् तिण्णि ह्येति संमुच्छा ।

संढा सुरभोगभुमा पुरिसिस्थीवेदगा चैव ॥९३॥

नारकाः खलु षण्डा नरतिरिचि त्रयो भवन्ति संमूर्च्छिमाः । षण्डाः सुरभोगभौमाः पुरुष-
स्त्रीवैवकाश्चैव ॥

नारकरनिबन्धं षण्डह । मनुष्यतिर्य्यं चरुगळोऽं स्त्रीपुंसकवेदत्रयोव्ययमुमुदु । संमूर्च्छि-
मतिर्य्यमनुष्यरत्नल्लहं षण्डरेण्यह । आ संमूर्च्छिममनुष्यस्य स्त्रीजनयोनिगळोऽं तत्कक्षस्तनमूलद
वैवर्गळोऽं चक्रवर्तीय पट्टेभ्रिट्टिलिय-मूत्रपुरीषाद्यशुचिस्थानेगळोऽं पुदुद्वह । सुरहं भोगभूमि- १०
जहं पुरुषस्त्रीवेदनियतोदया एव नियमनिर्दिष्टव्यह । इंतु त्रिप्रकारमप्योन्यधिकारं जीवसमासांगळो
पेळत्पट्टुदु ॥

अनन्तरं शरीरावगाहनाश्रयविदं जीवसमासांगळं पेळ्वातंभोदलोऽंनेवरं सध्वंजघन्योत्कृष्ट-
शरीरावगाहनाश्रयनिर्दिष्टार्थमिदं पेळवपं ।

सुहुमणिगोदअपज्जचयस्य जादस्स तदियसमयम्मि ।

अंगुलअसंखभागं जहणमुक्कस्सयं मच्छे ॥९४॥

सूक्ष्मनिगोदापर्याप्तकस्य जातस्य तृतीयसमये । अङ्गुलाऽसंख्यभागं जघन्यमुत्कृष्टकं मत्स्ये ॥

औषधादिकेषु गर्भजेषु च लब्धव्यपर्याप्तका नियमेन न सन्ति । संमूर्च्छिममनुष्या लब्धव्यपर्याप्ता एव
भवन्ति ॥९२॥ अथ नरकादिगतिषु वेदानवधारणयति—

नारकाः सर्वेऽपि खलु नियमेन षण्डाः—द्रव्यतो भावतश्च नपुंसकवेदा एव भवन्ति । मनुष्यतिर्य्येषु २०
स्त्रीपुंसकवेदत्रयं स्यात् । संमूर्च्छिमतिर्य्यमनुष्या षण्डवेदा एव भवन्ति । ते संमूर्च्छिमनुष्यास्तु स्त्रीयोनि-
तत्कक्षास्तनमूलान्तरालेषु चक्रवर्तिनः पट्टमहिषी बिना मूत्रपुरीषाद्यशुचिस्थानेषु चोत्पद्यन्ते । सुरा भोगभूमिजाश्च
पुरुषस्त्रीवेदनियतोदया एव नियमेन भवन्ति ॥९३॥ इति त्रिविधो योग्यधिकारो जीवसमासेषु कथितः । अथ
शरीरावगाहनाश्रयेण जीवसमासां नु वक्ष्यमनाः प्रथमं तत्सर्वजघन्योत्कृष्टशरीरावगाहनाश्रयनिर्दिष्टार्थं—

आगे नरकादि गतियोमं वेदोका निर्णय करते ह्ये—

नारकी सब ही नियमसे—द्रव्यरूपसे और भावरूपसे भी नपुंसक वेदवाले ही होते २५
हैं । मनुष्य और तिर्य्यचोमं स्त्रीवेद, पुरुषवेद, नपुंसकवेद तीनों होते हैं । सम्मूर्च्छन तिर्य्यच
और सम्मूर्च्छन मनुष्य नपुंसकवेदवाले ही होते हैं । वे सम्मूर्च्छन मनुष्य स्त्रीकी योनि, कौख,
स्तनोके मूलमें तथा चक्रवर्तीकी पट्टरानीके सिवाय मूत्र, बिष्टा आदि अशुचि स्थानोंमें
उत्पन्न होते हैं । देव तथा भोगभूमिया नियमसे पुरुषवेद और स्त्रीवेदके नियत उदयवाले १०
होते हैं ॥९३॥

इस प्रकार जीवसमासोंमें तीन प्रकारकी योनियोंका अधिकार कहा ।

आगे शरीरकी अवगाहनाके आश्रयसे जीवसमासोंको कहनेका भाव मनमें रखकर
प्रथम सबसे जघन्य और उत्कृष्ट अवगाहनाके स्वाभियोंको कहते हैं—

- सूक्ष्मनिगोदलब्धपर्याप्तक तद्वभवदोऽ ऋतुगतिर्यदि पृष्टिः तृतीयसमयदोऽ घनांगुला-
संख्यातैकभागमात्रप्रदेशावगाहमनुऽशरीरं सर्वावगाहविकल्पं गळं नोऽलजघन्यमक्कुं । स्वयं-
भूरमणसमुद्रमध्यवत्ति महामत्स्यबोऽऽकृष्टावगाहं गळं लमं नोऽलसर्बोऽकृष्टावगाहमनुऽ शरीर-
मक्कुनुत्पन्नतृतीयसमयदोऽे सर्वजघन्यावगाहनमनुऽ शरीरमेदितेके दोऽे उत्पन्नप्रथमसमय-
५ दोऽे निगोदजीवशरीरमायतचतुरस्रमक्कुं तद्वितीयसमयदोऽे समचतुरस्रमक्कुं । तृतीयसमयदोऽे
मत्ते कोणापनयनविद्व वृत्तविद्वमा प्रथमद्वितीयसमयं गळं रडु भवगाहं गळं नोऽलल्पीयस्त्वं संभविषुगु-
मेदितु तृतीयसमयदोऽे सर्वजघन्यमप्य शरीरावगाहनं पुट्टुगुं । विप्रहृतियोऽे योगवृद्धियुऽऽ-
र्वारिदं अवगाहवृद्धिसंभविषुगुमर्दारिदं ऋजुगत्युत्पन्नं गळं वितु पेऽलत्पट्टुगुं । सर्वजघन्याशरीरावगा-
हदोऽे घनांगुलके भागहारं गळं पत्यासंख्यातैकभागं गळं कान्निविशति संख्याप्रमितं गळं क्कुमावत्य-
१० संख्यातैकभागं गळं भत् । रूपाधिकोऽवत्यसंख्यातैकभागं गळं द्वाविशति प्रमितं गळं क्कुं । संख्यात-

- सूक्ष्मनिगोदलब्धपर्याप्तकस्य तद्ववे ऋजुगत्योत्पन्नस्य तृतीयसमये घनाङ्गुलासंख्यातैकभागमात्र-
प्रदेशावगाहविशिष्टशरीरं सर्वावगाहविकल्पेभ्यो जघन्यं भवति स्वयंभूरमणसमुद्रमध्यवर्तिमहामत्स्ये उत्कृष्टा-
वगाहेभ्य मर्वेभ्य सर्वोऽकृष्टावगाहविशिष्टं शरीरं भवति । ननुत्पन्नतृतीयसमये एव सर्वजघन्यावगाहनं कथं
समवेत् ? इति चेत् तत्प्रथमसमये निगोदजीवशरीरस्यायतचतुरस्रत्वात् द्वितीयसमये समचतुरस्रत्वात् तृतीय-
१५ समये कोणापनयनेन वृत्तत्वात् तदैव तदवगाहनस्याल्पत्वमभावात् । तर्हि ऋजुगत्योत्पन्नस्यैव कथमक्कुं
विप्रहृतौ योगवृद्धयुक्तत्वेन तदवगाहवृद्धिप्रमज्जात् । तत्सर्वजघन्यावगाहे घनाङ्गुलस्य भागहारा पत्यासंख्या-

- जो सूक्ष्म निगोदिया लब्धपर्याप्तक जीव उस भवमें ऋजुगतिसे उत्पन्न हुआ है,
उसका तीसरे समयमें घनांगुलके असंख्यातवें भागमात्र प्रदेशोंकी अवगाहनासे विशिष्ट
शरीर समस्त अवगाहनाके विकल्पोंसे जपन्य होता है । स्वयंभूरमण समुद्रके मध्यवर्ती
२० महामत्स्यके समस्त उत्कृष्ट अवगाहनाओंसे सर्वाकृष्ट अवगाहनासे विशिष्ट शरीर होता है ।

शंका—उत्पन्न होनेके तीसरे समयमें ही सबसे जघन्य अवगाहना कैसे होती है ?

- समाधान—जन्म लेनेके प्रथम समयमें निगोदिया जीवका शरीर आयतचतुरस्र
अर्थात् लम्बा अधिक चौड़ा कम होता है । दूसरे समयमें समचतुरस्र अर्थात् समान लम्बा
चौड़ा चौकोर होता है । तीसरे समयमें कोने दूर हो जानेसे गोल आकार होता है । उसी
२५ समय उसकी अवगाहनाका प्रमाण अल्प होता है ।

शंका—तो ऋजुगतिसे उत्पन्न हुए जीवके ही जघन्य अवगाहना क्यों कही ?

समाधान—विप्रहृतिये योगकी वृद्धिसे युक्त होनेसे उसकी अवगाहनामें वृद्धिका
प्रसंग आता है ।

- जघन्य अवगाहनाका प्रमाण लानेके लिए घनांगुलके भागहार उन्नीस पत्यके
३० असंख्यातवें भाग, नौ आवलीका असंख्यातवें भाग, बाईस एक अधिक आवलीका
असंख्यातवें भाग, और नौसंख्यात है अर्थात् घनांगुलमें इतनी-इतनी बार इन राशियोंसे
भाग देना है । और गुणकार बाईस आवलीके असंख्यातवें भाग हैं अर्थात् बाईस बार
आवलीके असंख्यातवें भागसे गुणा करना है ।

रूपवारंगळोभतु । मसं गुणकारंगळावत्यसंख्यातैकभागमात्रंगळद्वारविंशतिप्रमितंगळभ्रुकुमवके
६।८।२२

संदृष्टि प १९।८।२२।२।१९ अनंतरमिन्द्रियाश्रयदिवमुत्कृष्टावगाहंगळ प्रमाण तत्त्वामिनिर्दिष्ट निमित्तमी

सूत्रमं पेळ्वपह—

साहिय सहस्रमेककं वारं कोस्रणमेकमेकं च ।

जोषणसहस्रदीहं पम्मे वियले महामच्छे ॥९५॥

साधिकसहस्रमेकं द्वादशक्रोशोनमेकं च । यं जनसहस्रद्वैर्घ्यं पथो विकले महामत्स्ये ॥

एकेन्द्रियंगळोळ स्वयंभूरमणद्वीपमध्यवर्तितस्वयंप्रभाचलापरभागस्थितक्षेत्रोत्पन्नपद्मदोळ

साधिकसहस्रयोजनायाममुकेयोजनव्यासमुमुत्कृष्टागाहमभ्रुकु भिदक्के “वासो त्रिगुणो परिही”

एंडु व्यासमुं १ । त्रिगुणं माडलु १।३ । परिधिपक्कु “व्यासचतुर्त्याहृतस्तु क्षेत्रफल” मंडु १०

व्यासचतुर्त्यांदिदं ४ परिधियं गुणिसिदोडे क्षेत्रफलमभ्रुकुं १।३।१ ४ क्षेत्रफलं वेवगुणं खातफलं

तैकभागा एकात्रविंशति । आवत्यमख्यातैकभागा नव । रूपाधिकावत्यसंख्यातैकभागा द्वाविंशति सख्याता नव ।

गुणकारान्तु आवत्यमख्यातैकभागा द्वाविंशति । सद्दृष्टि. ६।८।२२

१९।९।८।२।२।१।९

१५

त्कृष्टावगाहाना प्रमाणं तत्त्वामिनिश्च निर्दिशति—

एकेन्द्रियेयु स्वयंभूरमणद्वीपमध्यवर्तितस्वयंप्रभाचलापरभागस्थितक्षेत्रोत्पन्नपद्म साधिकसहस्रयोजनायामैक-
योजनव्यासोत्कृष्टावगाहो भवति अस्य च व्यास (यो०) १ । त्रिगुण १ । ३ परिधि । अयं च व्यास-

विशेषार्थ—इन सब भागहारोंको परस्परमें गुणा करनेसे तो सब भागहारोंका प्रमाण २०

आ जायेगा । और चाईस जगह आवलीके असंख्यातवें भागोंको रखकर परस्पर गुणा करनेसे

गुणकारका प्रमाण आ जायेगा । घनांगुलमें भागहारका भाग देकर और गुणकारसे गुणा

करनेपर जो प्रमाण आवे उतना ही जघन्य अवगाहनाके प्रदेशोंका परिमाण जानना ॥९५॥

आगे इन्द्रियोंके आश्रयसे उत्कृष्ट अवगाहनाका प्रमाण और उसके स्वामियोंका

कथन करते हैं—

एकेन्द्रियोंमें स्वयंभूरमण द्वीपके मध्यवर्ती स्वयंप्रभाचलके अपर भागमें जो कर्मभूमि-

रूप क्षेत्र है, उस क्षेत्रमें उत्पन्न हुए कमलमें कुल अधिक एक हजार योजन लम्बा और एक

योजन चौड़ा उत्कृष्ट अवगाह है अर्थात् वह कमल इतना लम्बा-चौड़ा है । उसका क्षेत्रफल

कहते हैं—

कमल गोलाकार है । और गोलाकारका क्षेत्रफल लानेके लिए व्याससे तीन गुनी

परिधि होती है । परिधिको व्यासके चतुर्थांशसे गुणा करनेपर प्रतररूप क्षेत्रफल होता है । ३०

और उसे ऊँचाईसे गुणा करनेपर घनक्षेत्रफल या खातफल होता है । वही यहाँ इष्ट है ।

सो कमलका व्यास एक योजन, उसको तीनसे गुणा करनेपर परिधि तीन योजन होती है ।

१. मं णसमुद्रमं ।

भवति सखत्रमेवा क्षेत्रफलं वेदियायं गुणियसिद्धौ खातफलमक्कुं ४ इवनपर्वत्तिसि
गुणियसिद्धौ घनफलमेळुं नूरैवत्तुयोजनप्रमाणककुं ७५०। द्वीन्द्रियंगळोळुं तत्स्वयंनूरमणसमुद्रवर्त्तिसि
शंखदोळुं द्वादशयोजनायाममुं पंचचतुर्थांशप्रमितोत्सेधमुं ४ चतुर्थांशमख्यवासमु ४। मुकुटाव-
गाहमक्कुमिदधके :—

व्यासं तावत्कृत्वा वदनदलोत्तं मुखाधं वगंयुत्तं। द्विगुणं चतुर्विभक्तं पंचगुणं नाभिसहितफलं ॥
एवु व्यासं १२। तावत्कृत्वा अनितने माडि १२। १२ वदन ४। दल २। ऊनं १४२ मु ४। अर्द्धं
२। वर्गं १४। युत्तं १४६। द्विगुणं १४६। २। चतुर्विभक्तं ४ पंचगुणं ४ नाभिसहितफलमेवु
१० इवनपर्वत्तिसि गुणियसिद्धौ घनफलयोजनंगळुं ३६५ अप्युवु। त्रीन्द्रियंगळोळुं स्वयंनूरमणद्वीपापरभाग-
वर्त्तिसि कर्मभूमिप्रतिबद्धक्षेत्रदोळुं रक्तवृश्चिकजीवनोळुं योजनत्रिचतुर्भांगत्रायाममुं ४ तदष्टमांश-
चतुर्थांश १ हत १। ३। १ क्षेत्रफल। तच्च वेधेन १००० चतुर्भिरपर्वतितेन गुणितं योजनात्मक खातफल-
मेतावद्भूरति ७५०। द्वीन्द्रियेषु तत्स्वयंनूरमणसमुद्रवर्त्तिसि शंखे द्वादशयोजनायामयोजनपञ्चचतुर्थांशोत्सेध ५ चतुर्थो-
जनमुखव्यासोमुकुटावगाहो भवति। अस्य च व्यास १२ तावद्गुणित १४४ वदन ४ दल २ ऊन १४२ मुखा-
१५ ढ्वर्गं ४ युत्तं १४६ द्विगुणं २९२ चतुर्भिरंनत ७३ पञ्चगुणं ३६५ वाङ्खखातफल। त्रीन्द्रियेषु स्वयंनूर-
मणद्वीपापरभागवर्त्तिसि कर्मभूमिप्रतिबद्धक्षेत्रे रक्तवृश्चिकजीवे योजनत्रिचतुर्भांगत्रायाम ३ तदष्टमांशव्यास ३
तदर्द्धोत्सेध ३ उक्कुटावगाहोऽस्ति। अस्य च भुजकोटिवधात् प्रजायते क्षेत्रफल ३ ३ तच्च वेधगुण
६४ ४ ३२

उसको व्यासके चौथे भाग एक योजनके चतुर्थांशसे गुणा करनेपर प्रतर क्षेत्रफल $१ \times ३ \times ३$
पौन योजन होता है। उसे कमलके वेध एक हजार योजनसे गुणा करनेपर साढ़े सात सौ
२० (७५०) योजन खातफल होता है। दोइन्द्रियोंमें उस स्वयंनूरमण समुद्रवर्ती शंखमें बारह
योजन लम्बा, पाँच योजनके चार भाग प्रमाण ऊँचा, मुखमें चार योजनका व्यासबाला
अवगाह है अर्थात् वह शंख इतना लम्बा-ऊँचा है। इसका खातफल लानेके लिए व्यासको
व्याससे गुणा करके, उसमें मुखके आधे प्रमाणको घटाकर, उसमें मुखके आधेका वर्ग जोड़-
कर उसको दोसे गुणा करो, चारका भाग दो फिर पाँचसे गुणा करो तो शंखका खातफल
२५ आता है। सो शंखके व्यास बारह योजनको बारहसे गुणा करनेपर $१२ \times १२ = १४४$ (एक
सौ चबालीस) होते हैं। उसमें मुखका आधा प्रमाण दो घटानेपर एक सौ बयालीस रहे।
इसमें मुखके आधे प्रमाणका वर्ग चार जोड़नेपर एक सौ छियालीस हुए। इसको दूना करने-
पर दो सौ बानबे हुए। इसमें चारका भाग देनेपर तिहत्तर रहे। तिहत्तरमें पाँचसे गुणा
करनेपर तीन सौ पैसठ योजन प्रमाण शंखका क्षेत्रफल होता है। तेइन्द्रियोंमें स्वयंनूरमण-
३० द्वीपके अपर भागमें कर्मभूमिसे सम्बन्धित क्षेत्रमें जो रक्त विच्छु है उसका अवगाह एक

व्यासमुं ४।८ तबद्धोत्सेधमुं ४।८।२ मुक्तुष्टावगाहमक्कुमिल्लि भुजकोटिवधाटप्रजायते क्षेत्रफलमे विवु
 ३।३ ३।३
 ४।३२ क्षेत्रफलमिदं वेदेषुणं लावफलं होवि सव्वत्थ । एंवा क्षेत्रफलमुं ४।३२ वेदेयिदं गुणियिसुत्ति-
 ३।३।३ २७
 रलु ४।३२।६४ घनफलमक्कुं ८१९२ चतुरिन्द्रियंगळोळु स्वयंभूरमणद्वीपापरभागकर्मभूमिप्रति-

बद्धक्षेत्रवर्त्तिभ्रमरनोळेकयोजनायाममुं १ । तत्रिचतुर्भागव्यासमुं ४ मर्द्धयोजनोत्सेधमुं २ मुक्तु-
 ३ १
 ष्टावगाहमक्कुमिल्लियुं भुजकोटीत्यादिसूत्रानीत धनफलं ८ त्रयष्टमभागयोजन प्रमाणमक्कुं । पंचेन्द्रि- ५
 यंगळोळु स्वयंभूरमणसमुद्रमध्यवर्त्तिमहामत्स्यदोळु सहल्ययोजनायाममुं पंचशतयोजनव्यासमुं
 पंचाशद्विंशतयोजनोत्सेधमुमुक्तुष्टावगाहमक्कुमिल्लि भुजकोटीत्यादि सूत्रानीतधनफलं ।
 १२५०००००० । सासिरदिन्नूरैवत्तुलक्षयोजनंगळक्कुं । ई पष्पादिगळ्ळो प्रदेशीकृतधनफलंगळु
 यथाक्रमदिवं संस्थातघनांगुलंगळ्ळगी प्रकारंगळिविप्पुं वु ।

३ ३ ३ घनफल भवति २७ । चतुरिन्द्रियेषु स्वयंभूरमणद्वीपापरभागकर्मभूमिप्रतिबद्धक्षेत्र- १०
 ४। ३२। ६४ ८१९२
 वर्त्तिभ्रमरे एकयोजनायामतत्रिचतुर्भागव्यास ३ अर्द्धयोजनोत्सेध १ उक्तुष्टावगाहोऽस्ति । अस्य च ४
 ४

भुजकोटीत्यादिनानीतघनफल ३ योजनत्रयष्टमभागो भवति । पञ्चेन्द्रियेषु स्वयंभूरमणसमुद्रमध्यवर्त्ति-
 ८
 महामत्स्ये सहल्ययोजनायामपञ्चशतयोजनव्यासपञ्चाशद्विंशतयोजनोत्सेधोक्तुष्टावगाहोऽस्ति । अस्य च भुज-
 कोटीत्यादिनानीतघनफलं १२५०००००० साधंद्वादशकोटियोजनमात्र भवति । एतान्युक्तघनफलानि प्रदेशी- १५

योजनका तीन चौथा भाग ३ प्रमाण लम्बा, लम्बाईके आठवें भाग ३ चौड़ा और चौड़ाईसे
 आधा ३ ऊँचा है । यह क्षेत्र आयत चतुरस्र अर्थात् लम्बाई लिये चौकोर है । इसलिए इसका
 प्रतर क्षेत्रफल भुजकोटिवध इत्यादि सूत्रके अनुसार लाया जाता है । लम्बाई-चौड़ाईमें-से
 एकका नाम भुज और एकका नाम कोटि है । इनका वध अर्थात् गुणा करनेसे प्रतर क्षेत्रफल
 होता है । सो यहाँ लम्बाई ३, चौड़ाई ३ इनको परस्परमें गुणा करनेपर ३×३=९
 हुआ । इसको ऊँचाई ३ से गुणा करनेपर सत्ताईस योजनका इक्यासी सौ बानवेवाँ भाग १०
 प्रमाण ३३३ रक्तविक्षुका घनक्षेत्रफल होता है । चतुरिन्द्रियोंमें स्वयंभूरमणद्वीपके परले
 भागमें कर्मभूमि सम्बन्धी क्षेत्रमें भ्रमर होता है । उसका उत्कृष्ट अवगाह एक योजन लम्बा,
 पौन योजन चौड़ा और आधा योजन ऊँचा है । 'भुजकोटिवध' के अनुसार एक योजन,
 पौन योजन और आधा योजनको परस्परमें गुणा करनेपर १×३×३=९ तीन योजनका २५
 आठवाँ भाग घनक्षेत्रफल होता है । पंचेन्द्रियोंमें स्वयंभूरमण समुद्रके मध्यवर्ती महामत्स्य-
 का अवगाह एक हजार योजन लम्बा, पाँच सौ योजन चौड़ा और दो सौ पचास योजन
 ऊँचा है । 'भुजकोटि' इत्यादिके अनुसार १०००×५००×२५० तीनोंको परस्परमें गुणा करने-
 पर साढ़े बारह करोड़ १२५०००००० योजन प्रमाण घनफल होता है । इन उक्त घनफलोंको

एकैन्द्रियके चतुःसंख्यातगुणितघनांगुलमक्कुं ६११११ । द्वीन्द्रियके त्रिसंख्यातगुणितघनांगुल-
मक्कुं ६१११ । त्रीन्द्रियके एकसंख्यातगुणितघनांगुलमक्कुं ६१ । चतुरिन्द्रियके द्विसंख्यात-
गुणितघनांगुलमक्कुं ६११ । पंचैन्द्रियके पंचसंख्यातगुणितघनांगुलमक्कुं ६१११११ ॥

अन्तरं पर्याप्तकद्वीन्द्रियादिगळ जघन्यावगाहप्रमाणं तत्स्वामिनिर्देशुभ्रमं माडल्बेडि मुंवाण
५ सूत्रसं पेळ्बेपरह ।

वित्तिचपुणजहण्णं अणुं धरीकुंयुकाणमच्छीसु ।

सिच्छयमच्छे विंदंगुलसंख संखगुणितदकमा ॥९६॥

द्वित्रिचतुःपञ्चपूर्णाजघन्यमनुंधरीकुंयुकाणमक्षिकामु । सिक्कयकमत्त्ये वृंदाङ्गुलसंख्या संख्य-
गुणितक्रमाणि ॥

१० द्वित्रिचतुःपंचैन्द्रियपर्याप्तकरोळु यथासंख्यमनुंधरीकुंयुकाणमक्षिका सिक्कयकमत्त्यमं वो जीवं-
गळोळु जघन्यावगाहमनुळ्ळ शरीरावष्टब्धप्रदेशंगळु वृंदांगुलसंख्यातैकभागं मोदलागिसंख्यात-
६ ६ ६ ६
गुणित क्रममक्कुं ११११ । ११११ । ११११ इवरायाम व्यासोत्सेधंगळेमगुपदेशंमिल्लल्लि सूत्रोपदिष्ट-
घनफलमने पेळ्बेप ॥

१५ कृतानि तदैकेन्द्रियस्य चतुस्संख्यातगुणितघनाङ्गुलमात्रं ६११११ । द्वीन्द्रियस्य त्रिसंख्यातगुणितघनाङ्गुलमात्रं
६१११ । त्रीन्द्रियस्य एकसंख्यातगुणितघनाङ्गुलमात्रं ६१ । चतुरिन्द्रियस्य द्विसंख्यातगुणितघनाङ्गुलमात्रं ६११ ।
पञ्चैन्द्रियस्य पञ्चसंख्यातगुणितघनाङ्गुलमात्रं भवति ६१११११ ॥९६॥ अथ पर्याप्तकद्वीन्द्रियादीनां जघन्या-
वगाहप्रमाणं तत्स्वामिनिर्देशं चाह—

द्वित्रिचतुःपञ्चैन्द्रियपर्याप्तकेषु यथामंख्यं अनुंधरीकुंयुकाणमाथकासंख्यकमत्त्यजीवेषु जघन्यावगाह-

२० विशिष्टशरीरावष्टब्धप्रदेशप्रमाणं वृंदाङ्गुलसंख्यातैकभागमादि कृत्वा मख्यातगुणितक्रमेण भवति ।
६ द्वि ६ त्रि ६ च ६ प । एपर्याप्तदानी व्यासायामोलेघानामुपदेशो नास्ति इति घनफल-
१ १ १ १ १ १ १ १ १

प्रदेशरूप करनेपर एकेन्द्रियके चार बार संख्यात गुणित घनांगुलप्रमाण, दोइन्द्रियके तीन
बार संख्यात गुणित घनांगुल प्रमाण, त्रीन्द्रियके एक बार संख्यात गुणित घनांगुल प्रमाण,

२५ चतुरिन्द्रियके दो बार संख्यातगुणित घनांगुल प्रमाण, पंचैन्द्रियके पाँच बार संख्यात गुणित
घनांगुल प्रमाण प्रदेशोंका उक्त अवगाह होता है ॥९५॥

आगे पर्याप्त दोइन्द्रिय आदिके जघन्य अवगाहना प्रमाण और उसके स्वामियोंका
निर्देश करते हैं—

पर्याप्त दोइन्द्रियोंमें अनुंधरी, तेइन्द्रियोंमें कुन्धु, चौइन्द्रियोंमें काणमक्षिका और
३० पंचैन्द्रियोंमें तन्दुलमत्त्यकी जघन्य अवगाहनासे विशिष्ट शरीरके द्वारा रोके गये क्षेत्रके
प्रदेशोंका प्रमाण घनांगुलके संख्यातवें भागसे लेकर क्रमसे संख्यात गुणा जानना । सो
दोइन्द्रियोंमें चार बार, तेइन्द्रियोंमें तीन बार, चौइन्द्रियोंमें दो बार और पंचैन्द्रियोंमें एक
बार संख्यातसे भाजित घनांगुल मात्र जघन्य अवगाहनाके प्रदेशोंका प्रमाण होता है । इन

१. म लक्षं । २. म मिल्ल । ३. म पेत्वेव ।

अनंतरं सर्वजघन्यशरीरावगाहं भोवर्णोऽङ्गुष्ठशरीरावगाहपर्यंतमप्य शरीरावगाहन-
विकल्पंग्गे स्वाम्यल्पबहुत्वगुणकारक्रमप्रदर्शनात्यंमार्गि भुंषण गाथापंचकमं निरूपिसिदपह ।

सुडुमणिवाते आभूवाते आपुणि पदिद्विदं इदरं ।

बित्तिचपमाइल्लाणं एयाराणं तिसेटीय ॥९७॥

सूक्ष्मनिवाते आभूवाते आपुनिप्रतिष्ठितमितरं । द्वित्रिचतुःपञ्चाद्यानामेकादशानां त्रिधे णयः ॥ ५
इल्लि नामेकदेशो नाम्नि प्रवर्तते एंबो लघुकरणन्यायमनाश्रयिसि नि । वा । ते । एंवित्यादि वर्ण-
गळिदं निगोदवायुकायिकतेजस्कायिकादिजीवंगळ् पेळ्लपट्टुवु ।

निगोदवायुतेजोऽभूकायिकंगळं बीवय्युं सूक्ष्मंगळ् प्रथमकोष्ठदोळ् मत्तं वायुतेजोऽप्युष्वी-
कायिकंगळं निगोदमुं प्रतिष्ठितप्रत्येकमुमेंदो बादरषड्जीवंगळ् तिर्य्यष्कागि मुंनिनंते क्रमादि
द्वितीयकोष्ठदोळ् पुनरुक्तता सामर्थ्येददमिवु बादरंगळेंदरिवुवु ॥ मत्तमप्रतिष्ठित प्रत्येकद्वित्रिचतुः- १०
पंचेद्वियमे दो पंचजीवसमासंगळ् बादरंगलेयप्युविवु । तृतीयकोष्ठदोळ् ई पेळ्लपट्टु पविनारं जीव-

मेवोक्त ॥९६॥ अथ सर्वजघन्यावगाहनादीना उल्कृष्टावगाहनपर्यन्ताना शरीरावगाहनविकल्पाना स्वाम्य-
ल्पबहुत्वगुणकारान् गाथापञ्चकेन प्रदर्शयति—

अत्र नामेकदेशो नाम्नि प्रवर्तते इति लघुकरणन्यायमाश्रित्य निवेत्यादिवर्णनिगोदवायुकायिकादयो
जोवा गृह्यन्ते । निगोदवायुतेजोऽभूकायिकनामान् । पञ्च सूक्ष्माः प्रथमकोष्ठे भवन्ति । पुनः वायुतेजोऽप्युष्वी- १५
कायिकनिगोदप्रतिष्ठितप्रत्येकनामान् । पट् बादराम्स्तियक्रागबन् क्रमेण द्वितीयकोष्ठे भवन्ति । पुनरुक्ततासामर्थ्यात्
गन् वादरा एवेति ज्ञातव्य । पुनरप्रतिष्ठितप्रत्येकद्वित्रिचतुःपञ्चेन्द्रियनामान् । पञ्चवादरास्तृतीयकोष्ठे भवन्ति ।
एतेषु षोडशसु आद्याना सूक्ष्मनिगोदादीना एकादशानामग्रे तिस्रः पङ्क्तयः कर्तव्याः । तत्रैकैकपङ्क्तेः कोष्ठद्वयं
द्वयं ज्ञातव्यम् ।

सबका चौड़ाई, लम्बाई और ऊँचाईका कथन आजकल यहाँ प्राप्त नहीं है । इसलिए धनफल २०
ही कहा है अर्थात् धनफल करनेपर जो प्रदेशोंका प्रमाण होता है उसे कहा है ॥९६॥

आगे सबसे जघन्य अवगाहनासे लेकर उत्कृष्ट अवगाहना पर्यन्त शरीरकी अवगाहना-
के विकल्पोंको उनके स्वामी, अल्पबहुत्व तथा गुणकारोंको पाँच गाथाओंसे कहते हैं—

यहाँ 'नामका एकदेश सम्पूर्ण नाममें प्रवर्तित होता है' इस लघुकरणके न्यायको
आश्रय करके 'नि' 'वा' इत्यादि वर्णोंके द्वारा निगोदिया, वायुकायिक आदि जीवोंका ग्रहण २५
होता है । सो यहाँ अवगाहनाके भेद जाननेके लिए एक यन्त्र बनाओ । उसके प्रथम कोठेमें
निगोद, वायुकायिक, तेजस्कायिक, अष्कायिक, पृथिवीकायिक पाँच जीवोंको स्थापित करो ।
पुनः दूसरे कोठेमें वायुकायिक, तेजस्कायिक, अष्कायिक, पृथ्वीकायिक, निगोद, प्रतिष्ठित
प्रत्येक नामक छह बादर जीवोंको पहलेकी तरह तिर्यक् रूपसे स्थापित करो । पहले कोठेमें
जो नाम थे वे ही नाम दूसरे कोठेमें होनेसे यह जान लेना चाहिए कि ये जीव जो दूसरे ३०
कोठेमें लिखे गये हैं, बादर ही हैं । पुनः तीसरे कोठेमें अप्रतिष्ठित प्रत्येक, दोइन्द्रिय, तेइन्द्रिय,
चौइन्द्रिय, पंचेन्द्रिय नामक पाँच बादर जीवोंको लिखो । इन सोलहमेंसे आद्य सूक्ष्मनिगोद
आदि ग्यारहकी आगे तीन पंक्तियाँ करनी चाहिए । उनमेंसे एक-एक पंक्तिके दो-दो कोठे

सवसांगकोळो मोबल सूक्ष्मनिगोदादि पंनो बुजीवसमासंगळमुंदे मूर्खपंक्तियागि तिर्यपचिपिसल्पडु-
ववल्लि बो बो बु पंक्तिम कोठद्वयमुभरियल्पडुगुं ॥

अपदिद्विदपत्तेयं चितिषवतिचवि अपदिद्विदं सयलं ।

तिचवि अपदिद्विदं च य सयलं बादालगुणितक्रमा ॥१८॥

- ५ अप्रतिष्ठितप्रत्येको द्वित्रिचतुःपञ्चत्रिचतुद्वधप्रतिष्ठिताः सकलः । त्रिचतुद्वधप्रतिष्ठिताश्च
सकली द्वाचत्वारिंशद्गुणितक्रमाः ॥

- मत्तमा पंक्तित्रय मुंदे दशमकोष्ठदोळऽप्रतिष्ठित प्रत्येकमुं द्वित्रिचतुःपंचेन्द्रियजीवंगळे-
द्वयद्विजीवसमासंगळबादरंगळेयपुवलिं बळिकं पन्नोदनेय कोष्ठदोळु त्रिचतुद्वीन्द्रियंगळुमप्रतिष्ठित-
प्रत्येकमुं सकलेन्द्रियमुंभोयपुदु जीवसमासंगळबादरंगळेयपुवु । मुंभण पन्नेरडनेय कोष्ठदोळु
१० त्रिचतुद्वधंप्रतिष्ठितसकलेन्द्रियंगळेभोयपुदु जीवसमासंगळबादरंगळेयपुवो वतुःषष्टिजीवसमासंग-
ळवगाहनविकल्पंगळेपुपरितनपंक्तिगत द्वाचत्वारिंशज्जीवसमासंगळवगाहनविकल्पंगळु गुणित-
क्रमंगळपुवो सामर्थ्यदिदमे केळगणपंक्ति द्वयगतद्वाविंशतिजीवसमासंगळवगाहनविकल्पंगळु विक-
क्रमंगळपुवंतल्लदेयुं सेठिगया अहिया तत्त्वेककुप्पडिभागो एंडुं सूचितमाप्यु ॥

- पुनस्तत्पञ्चितत्रयस्याग्रे दशमकोष्ठे अप्रतिष्ठितप्रत्येकद्वित्रिचतुःपञ्चेन्द्रियनामान् पञ्चवादरा भवन्ति ॥
१५ तदग्रे एकादशे कोष्ठे त्रिचतुद्वीन्द्रियाप्रतिष्ठितप्रत्येकसकलेन्द्रियनामान् पञ्च वादरा भवन्ति । तदग्रे द्वादशे कोष्ठे
त्रिचतुद्वधंप्रतिष्ठितसकलेन्द्रियनामान् पञ्चवादरा भवन्ति । एतेषु वतुःषष्टिजीवसमासंगळवगाहनविकल्पेपु उपरितन-
पङ्क्तिगतद्वाचत्वारिंशज्जीवसमासंगळवगाहनविकल्पा गुणितक्रमा भवन्ति । तदन्वये तु 'सेठिगया अहिया तत्त्वेक-
पडिभागो' इति सूचितं जातम् ॥१८॥

- जानने चाहिप । अर्थात् पहले कहे तीसरे कोठेके आगे दो कोठे करो । उनमें जैसे पहले
२० और दूसरे कोठेमें क्रमसे पाँच सूक्ष्म और छह बादर लिखे थे वैसे ही यहाँ भी लिखना । उन
दोनों कोठेके नीचे एक पंक्तिमें दो कोठे और बनाओ । उनमें भी उसी प्रकार पाँच सूक्ष्म
और छह बादर लिखो । उनके भी नीचे दो कोठे और बनाओ । उनमें भी उसी तरह पाँच
सूक्ष्म छह बादर लिखो । इस तरह सूक्ष्म निगोद आदि ग्यारह स्थानोंकी दो-दो कोठोंकी
तीन पंक्तियाँ हुईं । इस प्रकार ऊपरकी पंक्तिमें पाँच कोठे, और उन पाँच कोठोंमें-से अन्तके
२५ दो कोठोंके नीचे दो कोठे और फिर उनके भी नीचे दो कोठे, इस तरह सब मिलकर नौ
कोठे हुए ॥१७॥

- पुनः उन तीन पंक्तियोंके आगे दसवें कोठेमें अप्रतिष्ठित प्रत्येक, दोइन्द्रिय, तेइन्द्रिय,
चतुरिन्द्रिय और पंचेन्द्रिय नामक पाँच बादर होते हैं । उसके आगे ग्यारहवें कोठेमें त्रीन्द्रिय,
चौइन्द्रिय, दोइन्द्रिय, अप्रतिष्ठित प्रत्येक, पंचेन्द्रिय ये पाँच बादर लिखो । उसके आगे
३० बारहवें कोठेमें त्रीन्द्रिय, चौइन्द्रिय, दोइन्द्रिय, अप्रतिष्ठित प्रत्येक, पंचेन्द्रिय ये पाँच बादर
लिखो । इन चौंसठ जीवसमासकी अवगाहनाके विकल्पोंमें-से ऊपरकी पंक्तिके आठ कोठोंमें
स्थापित बयालीस जीवसमास अवगाहनाके विकल्प गुणितक्रम हैं अर्थात् क्रमसे पूर्वस्थानको
बिभक्षित गुणकारसे गुणा करनेपर आगेका अवगाहना विकल्प आता है । इन बयालीस
स्थानोंसे अतिरिक्त जो नीचेकी दो पंक्तियोंमें स्थापित बाईस स्थान हैं वे एक प्रतिभाग अधिक
३५ हैं । अर्थात् पूर्वस्थानको सम्भावित भागहारका भाग देकर एक भागको उस पूर्वस्थानमें
जोड़नेपर आगेका स्थान होता है ॥१८॥

अवरमपुष्पं पदमं सोलं पुण पदमविदिय तदियोली ।

पुष्णिदरपुष्णयाणं जहण्णमुक्कस्समुक्कस्सं ॥९९॥

अवरमपूर्णं प्रथमं षोडश पुनः प्रथमद्वितीयतृतीयपंचमः पूर्णतरपूर्णां जघन्यमुत्कृष्ट-
मुत्कृष्टम् ॥

मोवल मूरं कोष्ठंगळा पविनाहं जीवसमासंगळगे अपर्याप्तकजघन्यावगाहनंगळं वरियल्प-
डुवुवु । मत्तं मेगेळिदं प्रथमद्वितीयतृतीयपंचितगळोळमो'बोंडु पंचितयोळमर'बेर'डु कोष्ठंगळोळं
यथाक्रमं पर्याप्तापर्याप्तिलब्धअपर्याप्तत्मकमं ब मूरप्रकारमप्य जीवंगळगे जघन्यमुत्कृष्टमुत्कृष्टम-
वगाहनमक्कुं । प्रथमपंचितयोळु सूक्ष्मंगळेंडु बावरंगळाहवितु पन्नो'बक्कुं । पर्याप्तजीवसमासंगळगे
जघन्यावगाहस्थानंगळप्पुवन्ते द्वितीयपंचितगतपन्नो'दुमपर्याप्तजीवसमासंगळ'त्कृष्टावगाहस्थानंग-
ळप्पुवहंगे तृतीयपंचितगतपन्नो'दु' पर्याप्तजीवसमासंगळ'त्कृष्टावगाहनस्थानंगळप्पुवु ए'बंतीविभागं १०
ज्ञातव्यमक्कुं ॥

पुष्णजहणं तत्तो वरं अपुष्णस्स पुष्णउक्कस्सं ।

वीपुष्णजहणोत्तियसंखं संखं गुणं तत्तो ॥१००॥

पूर्णजघन्यं ततो वरमपूर्णस्य पूर्णात्कृष्टं । द्वीन्द्रियपूर्णं जघन्यपर्यंतमसंख्यं संख्यं गुणं ततः ॥

अल्लि बळिकं पत्तनेय कोष्ठगतपर्याप्तपंचजीवसमासंगळगे जघन्यावगाहस्थानंगळप्पुवलिद-
त्तपन्नो'दनेय कोष्ठगतापर्याप्त पंचजीवसमासंगळगेयुत्कृष्टावगाहनस्थानंगळप्पुवलि मूंगणपनेर'ड-
नेय कोष्ठगतपर्याप्तपंचजीवसमासंगळगेयुत्कृष्टावगाहनस्थानंगळप्पुवलि दशमकोष्ठगतबादरपर्या-
प्त १५

प्रथमकोष्ठत्रयगतषोडशजीवसमासाना अपर्याप्तजघन्यावगाहा इति ज्ञातव्या । पुनरुपरि प्रथमद्वितीय-
तृतीयपञ्चितपु एकैकस्या पञ्क्तौ द्वौ द्वौ कोष्ठी यथाक्रम पर्याप्तापर्याप्तिलब्धपर्याप्ता इति त्रिविधजीवाना
जघन्यमुत्कृष्टमुत्कृष्ट चावगाहन स्यात् । प्रथमपञ्क्तौ सूक्ष्मा पञ्च बादरा. पडित्येकादशाना पर्याप्तजीवसमासानां
जघन्यावगाहनानि सन्ति । तथा द्वितीयपञ्चितगततदेकादशपर्याप्तजीवसमासानामुत्कृष्टावगाहनस्थानानि सन्ति ।
तथा तृतीयपञ्चितगतैकादशपर्याप्तजीवनमासानामुत्कृष्टावगाहनस्थानानि सन्तीत्ययं विभागे ज्ञातव्यः ॥९९॥ २०

तदग्रे दशमे कोष्ठे पर्याप्तकपञ्चजीवममासाना जघन्यावगाहनस्थानानि भवन्ति । ततस्तदग्रे एकादशे
कोष्ठे अपर्याप्तकपञ्चजीवममासानामुत्कृष्टावगाहनस्थानानि भवन्ति । तदग्रे द्वादशे कोष्ठे पर्याप्तकपञ्चजीव-

पहले तीन कोठोंमें स्थापित सोलह जीवसमास अपर्याप्त जीवोंकी जघन्य-अवगाहना-
रूप जानना । आगे ऊपरसे पहली, दूसरी, तीसरी पंक्तिमें एक-एक पंक्ति के दो-दो कोठे हैं । वे
क्रमसे पर्याप्त, अपर्याप्त, और पर्याप्त जीवोंकी जघन्य, उत्कृष्ट और उत्कृष्ट अवगाहनाके हैं ।
अर्थात् ऊपरसे प्रथम पंक्तिके दो कोठोंके ग्यारह स्थान पर्याप्त जीवोंकी जघन्य अवगाहनाके
हैं । उससे नीचेकी दूसरी पंक्तिके दोनों कोठोंके ग्यारह स्थान अपर्याप्त जीवोंकी उत्कृष्ट
अवगाहनाके हैं । उससे नीचेकी पंक्तिके दोनों कोठोंके ग्यारह स्थान अपर्याप्त जीवोंकी उत्कृष्ट
अवगाहनाके हैं ॥९९॥ २५

उससे आगे दसवें कोठेमें पर्याप्तक पाँच जीवसमासोंके जघन्य अवगाहनास्थान
हैं । उससे आगे ग्यारहवें कोठेमें अपर्याप्तक पाँच जीवसमासोंके उत्कृष्ट अवगाहना स्थान
हैं । उससे आगे बारहवें कोठेमें पर्याप्तक पाँच जीवसमासोंके उत्कृष्ट अवगाहनास्थान हैं ।

पृथ्वीत्रियजघन्यावगाहनस्थानपर्यन्तमिष्यतो भूतं स्वानंगळोऽसंख्यातगुणितक्रमावगाहनस्थानंगळ-
पुर्वलिङ्गं भुवे बादरपर्याप्तं सरुल्लेत्रियपर्यन्तमिदं पदिमूहं जीवसमा संगळोऽसंख्यातगुणितक्रम-
मे विदुः निश्चयितसत्पद्भुवु ॥

सुहुमेदरगुणगारा आवलिपन्ला असंखभागो दु ।

५ सद्वाण्ये सेडिगया अहिया नत्थेक्कु पडिभागो ॥१०१॥

सूक्ष्मेतरगुणकारा आवलिपल्यासंख्यभागस्तु । स्वस्थाने श्रेणिगताः अधिकास्तत्रैकः प्रति-
भागहारः ॥ इल्लि सूक्ष्मजीवंगळवगाहस्थानंगळावल्पसंख्येयभागगुणितंगळु । मत्तं बादर जीव-
गळवगाहनस्थानंगळु पल्यासंख्यातभागगुणितंगळु स्वस्थानदोऽप्युबदितसंख्यातगुणकारविभाग
काणल्पद्भुगु ॥

१० अनन्तरं द्वितीय तृतीयपंक्तिगतंगळुप्यवगाहनस्थानंगळधिक क्रमंगळुपुर्वलिङ्गं सूक्ष्मनिगोदा-
पर्याप्तोत्क्रष्टावगाहनस्थानाविगळुत्तरोत्तरंगळुपूर्वपूर्वावगाहनस्थानंगळं नोडलावल्पसंख्यातेकभागखं-
डितैकभागमात्राधिकंगळुप्युबदितं । अधिकागमननिमित्तं भागहारः प्रतिभागहार एवो गणितो-

समामाना उत्क्रष्टावगाहनस्थानानि भवन्ति । तत्र दशमकोष्ठगतबादरपर्याप्तद्वीन्द्रियजघन्यावगाहनपर्यन्तानि
एकात्रिंशदावगाहनानि असंख्यातगुणितक्रमाणि । तदग्रे बादरपर्याप्तमकलेन्द्रियपर्यन्तानि त्रयोदश तु संख्यात-
१५ गुणितक्रमानि ज्ञातव्यानि ॥१००॥

अत्र सूक्ष्मजीवावगाहस्थानानि आवल्पसंख्येयभागगुणितानि । बादरजीवावगाहनस्थानानि पन्था-
मस्यातभागगुणितानि च स्वस्थाने गन्तीत्यसंख्यातगुणकारविभागो द्रष्टव्यः । अद्यन्तनद्वितीयतृतीयपदुक्तिगतानि
अवगाहनस्थानानि अधिकक्रमाणि स्युः । तत्र सूक्ष्मनिगोदपर्याप्तोत्क्रष्टावगाहनस्थानादीनि उत्तरोत्तराणि
पूर्वपूर्वावगाहनस्थानादावल्पसंख्यातेकभागखण्डितैकभागमानाधिकानोत्पद्यं । अधिकागमननिमित्तं भागहार

२० उनमें प्रथम कोठेके प्रथम स्थानसे लेकर दसवें कोठेके बादर पर्याप्तक दोइन्द्रियकी जघन्य
अवगाहना पर्यन्त उनतीस अवगाहनाएँ क्रमसे असंख्यातगुणो-असंख्यातगुणी है । उससे
आगे बादर पर्याप्तक पंचेन्द्रियकी उत्क्रष्ट अवगाहना पर्यन्त तेरह स्थान क्रमसे संख्यातगुणित
संख्यातगुणित जानना ॥१००॥

यहाँ ऊपर जो उनतीस स्थान असंख्यात गुणे कहे हैं उनमेंसे जो सूक्ष्म जीवोंके
२५ अवगाहना स्थान हैं वे आवलीके असंख्यातवे भागसे गुणित हैं । अर्थात् पहले स्थानको
आवलीके असंख्यातवे भागसे गुणा करनेपर आगेका स्थान होता है । तथा जो बादर जीवोंके
अवगाहना स्थान हैं वे पल्पके असंख्यातवे भागसे गुणित है । अर्थात् पूर्वस्थानको पल्पके
असंख्यातवे भागसे गुणा करनेपर उससे आगेका स्थान होता है । इस तरह स्वस्थानमें
गुणकार है । उनमें इस प्रकार असंख्यातके गुणकारका विभाग देखना चाहिए । नीचेकी दूसरी
३० और तीसरी पंक्तिके अवगाहना स्थान उत्तरोत्तर अधिक-अधिक हैं । अर्थात् सूक्ष्म निगोद
अपर्याप्तककी उत्क्रष्ट अवगाहनाके स्थानसे लेकर उत्तरोत्तर पूर्व-पूर्व अवगाहनाके स्थानसे
आवलीके असंख्यातवे भागमात्र अधिक है । अर्थात् पूर्व अवगाहना स्थानको आवलीके
असंख्यातवे भागसे भाग देनेपर जो प्रमाण आवे उसे पूर्वस्थानमें जोड़नेपर उत्तरस्थानका
प्रमाण होता है । यहाँ अधिकका प्रमाण लानेके लिए भागहार और भागहारका भागहार
३५ आवलीका असंख्यातवाँ भाग है जो परमगुरुके उपदेशसे आया हुआ जानना ।

क्तिविदभावत्यसंख्येयभागमात्रं ० मिदु परमगुरूपदेशगम्यं प्रतिभागहारं ज्ञातव्यं मिल्लि पेळल्प-
दृवगाहनस्थानगच्छे गुणकारविधानमं पेळ्वमवेतेनः—सूक्ष्मनिगोदलव्यपर्याप्तकन जघन्याव-
गाहनस्थानमेकान्निविशतिवारपत्यासंख्यातेकभागंगळिदमं जो भतुवारवत्यसंख्यातभागंगळिदमुं
द्वाविशतिवाररूपाधिकोवत्यसंख्यातभागंगळिदमु मो भतुवारसंख्यातरूपंगळिदं भागिसल्पदृ
द्वाविशतिवारवत्यसंख्यातभागंगळिदं गुणिसल्पदृ घनांगुलप्रमाणमाविभूतमागि स्थापिति ९
६।८।२२

०
प १९।८।९।८।२२।१९ बी राशिं नोडे सूक्ष्मापर्याप्त वायुकायिकजीवनजघन्यमवगाहनस्थान-
० ० ० ६।८।२२।८।

मावत्यसंख्येय भागगुणित पा १९।८।९।८।२२।१९ मिदनपवर्तिसिदोडे गुणकारभूतावत्यसंख्यात १०
० ० ०

६।८ २२

भागहारभूर्गंगळिदिद्वैप्रसंख्येयत भागंग ठो भतरोळोदं सरियेवपवर्तिसि प १९।८।८।२२।१९
० ० ०
दो राशिं नोडे सूक्ष्मापर्याप्ततेजस्कायिकन जघन्यावगाहनभावत्यसंख्येयभागगुणित

प्रतिभागहार स चावत्यसंख्येयभाग ८ परमगुरूपदेशगतो ज्ञातव्य । अबोक्तवगाहनस्थानाना गुणकार-

विधानमुच्यते तथा—सूक्ष्मनिगोदलव्यपर्याप्तकस्य जघन्यावगाहनस्थानमेकात्रविशतिवारपत्यासंख्येयभागनव- १५
वागत्रत्यसंख्येयभागद्वाविशतिवाररूपाधिकोवत्यसंख्येयभागनवारसंख्यातभक्तद्वविशतिवारवत्यसंख्येयभाग -
६।८।२२

गुणितवनाङ्कप्रमाणमाविभूत मस्थाय प। १९।८।९।८।२२।१९ अत सूक्ष्मापर्याप्तवायुकायिक-
० ० ०
६।८।२२।८

जीवस्य जघन्यमवगाहनस्थानमावत्यसंख्येयभागगुणितं प। १९।८।९।८।२२।१९ अस्प २०
० ० ०

गुणकारभूतावत्यसंख्यातेन भागहारभूतावत्यसंख्यातभागेपु नवस्वेक. मद्दश इत्यपवर्तित ।

विशेषार्थ—नीचे दिया यन्त्र उक्त कथनके अनुसार जीवोंकी अवगाहनाका है ।
ऊपरकी पंक्तिमें लिखे बयालीस स्थान गुणकाररूप हैं । इनमें पहले और चौथे कोठेमें सूक्ष्म
जीव हैं वे पूर्वस्थानसे उत्तरस्थान आवलीके असंख्यातवें भागसे गुणित हैं । तथा दूसरे,
तीसरे, सातवें कोठेमें बादर जीव हैं वे दसवें कोठेके अप्रतिष्ठित प्रत्येक और वेन्द्री, ये २५
क्रमसे पत्यके असंख्यातवें भाग गुणित हैं । दसवें कोठेके तेन्द्रीसे लेकर आगेके सब स्थान
संख्यात गुणे हैं । नीचेकी दोनों पंक्तिके चार कोठोंके स्थान आवलीके असंख्यातवें भाग
अधिक हैं ।

१. म कपत्यसं ।

१७२

गो० जीवकाण्डे

६।८।२२।८

६।८।२२

पा१९।८।८।२२।१९ भिवनपर्वात्तिसि

प १९।८।८।२२।१९

दो राशियं नोडे सूक्ष्मापर्याप्ता-

० ० ०

० ० ०

६।८।२२।

प।१९।८।८।८।२२।१९। अत सूक्ष्मापर्याप्ततेजस्कृष्टिकस्य जघन्यावगाहनाभावत्वसंख्येयभाग-

५	सूक्ष्म निगोद १ बा २ ते ३ अप४, पृथ्वी ५	अपर्याप्त जघन्य अवगाहना बादर वात ६, तेज ७	अपर्याप्तकी जघन्य अवगाहना अप्रति. प्रत्येक १२, वेन्द्री १३, तेन्द्री १४, चौन्द्री १५ पंचेन्द्रिय १६	पर्याप्तकी ज. अव. सू. निगो. १७, वात १८ तेज १९, अप २०, पृथ्वी २१,	पर्याप्तकी जघ. अव. बादर वात २२, तेज २३ अप २४, पृथ्वी २५, निगोद २६, प्रति. प्रत्येक २७	पर्याप्तकी जघन्य अवगाहना अप्रतिष्ठि. प्रत्येक १० वेन्द्री ५१ तेन्द्री ५२ चौन्द्री ५३, पंचेन्द्र ५४	अपर्याप्तकी उत्कृष्ट अवगा. तेन्द्री ५५, चौन्द्री ५६, वेन्द्री ५७, अप्रति. ५८ पंचेन्द्र ५९	पर्याप्तकी उत्कृष्ट अवगाहना तेन्द्री ६०, चौन्द्री ६१, वेन्द्री ६२, अप्र. प्रत्येक ६३, पंचेन्द्र ६४ ६२
१५				सू. नि. २८, वात २९, तेज ३०, अप ३१, पृथ्वी ३२, अपर्याप्तकी उत्कृष्ट अवगाहना	अपर्याप्तकी उत्कृष्ट अवगाहना बादर वात ३३, तेज ३४ अप ३५, पृथ्वी ३६, निगोद ३७ प्रति. प्रत्येक ३८			
२०								
२५				५	८			
३०				पर्याप्तकी उत्कृष्ट अवगाहना सू. नि. ३९, वात ४० तेज ४१, अप ४२ पृथ्वी ४३	पर्याप्तकी उत्कृष्ट अव. बादर वात ४४, तेज ४५, अप ४६, पृथ्वी ४७ निगोद ४८ प्रति. प्रत्येक ४९			
३५				६	९			

६।८।२२

पल्यासंख्येयभागगुणितमपवर्तित प ११।८।५।८।२२।१।९ मितो क्रमदिवं स्वस्थान-

दोळं परस्थानदोळं बादरदि बादरक्के पल्यासंख्येयभागगुणकारमक्कुमेडु बादरपंचेन्द्रियापयति-
जघन्यावगाहस्थानपद्यंतं पल्यासंख्येयभागगुणितक्रममागुत्तिलु बादरपंचेन्द्रियापयतिजघन्यावगाहं
६।८।२२

गुणितापवर्तित— प ८।८।५।८।२२।१।९ मिवं नोडे मुंघण सूक्ष्मनिगोदपय्याप्तक जघन्याव-

६।८।२२

५ पर्याप्तवातकायिकस्व जघन्यावगाह पल्यासंख्येयभागगुणितोअवर्तित — १।१०।८।५।८।२२।१।९

अतो बादरनेअस्त्रभायिकापवर्तितजघन्यावगाह, पल्यासंख्येयभागगुणितोअवर्तितप —
६।८।२२

प।१०।८।५।८।२२।१।९।एक पल्यासंख्येयभागगुणितक्रमेण अग्रे नवस्थानानि नोन्वा नवमो
६।८।२२

६।८।२२

बादरपञ्चेन्द्रियापयतिजघन्यावगाहोऽयं प।८।८।५।८।२२।१।९। अत सूक्ष्मनिगोदपयतिजघन्या-

- गुणकार और भागहारमें समानता देख दोनोंका अपवर्तन करना। इससे सूक्ष्म अपर्याप्त तेजस्
- १० कायिककी जघन्य अवगाहना आवलीके असंख्यातवे भाग गुणित है। यहाँ भी पूर्वोक्त प्रकारसे अपवर्तन करने पर आठवारकी जगह सात वार आवलीके असंख्यातवे भागका भागहार होता है। इससे सूक्ष्म अपर्याप्त अपकायिकका जघन्य अवगाहना स्थान आवलीके असंख्यातवे भाग गुणित है। यहाँ भी पूर्ववत् अपवर्तन करना। इससे सूक्ष्म अपर्याप्त पृथिवीकायिकका जघन्य अवगाहना स्थान आवलीके असंख्यातवे भाग गुणित है। यहाँ भी पूर्ववत् अपवर्तन करना। इस तरह यहाँ आवलीके असंख्यातवे भागका भागहार तो पाँच वार रहा अन्य सब गुणकार और भागहार जैसे पहले सूक्ष्मनिगादियाकी अवगाहनामें बतलाये थे वैसे ही रहे। यहाँ तक तो सूक्ष्मसे सूक्ष्मका गुणकार हुआ अतः इसे स्वस्थान गुणकार कहते हैं। आगे सूक्ष्मसे बादरका गुणकार कहते हैं, सो परस्थान गुणकार जानना।

- इस सूक्ष्मसे सूक्ष्मका गुणकाररूप स्वस्थानका उल्लंघन करके परस्थान भूत बादर
- २० अपर्याप्त वायुकायिककी जघन्य अवगाहना सूक्ष्म पृथिवीकायिककी जघन्य अवगाहनासे पल्यके असंख्यातवे भाग गुणित है। पहले उन्नीस बार पल्यके असंख्यातवे भागका भागहार था उसमेंसे एक वार कम करना। इससे बादर तेजस्त्रभायिक अपर्याप्तकी जघन्य अवगाहनाका स्थान पल्यके असंख्यातवे भाग गुण। है। यहाँ भी पूर्ववत् अपवर्तन करके एक कम करना। इसी तरह पल्यके असंख्यातवे भागसे गुणितके क्रमसे आगेके नौ स्थानोंको ले जानेपर नवम
- २५ स्थान बादर पंचेन्द्रिय अपर्याप्तकी जघन्य अवगाहनामें ग्यारह स्थानोंमें ग्यारह पल्यके

गाहं परस्थानके बाबरत्सूक्ष्मस्य को गुणकार आवल्यसंख्येयभाग : एवी राद्धातोपदिष्टवाक्योप-

६।८।२२

वेशदिवमादावल्यसंख्येयभागगुणित— प ८।८।४।८।२२।१।९ मिर्व नोडे सूक्ष्मनिगोवा-

a a a

पर्याप्तोक्तुष्टावगाहं विशेषाधिकमकुं तद्विशेषप्रमाणं सूक्ष्मनिगोदपर्याप्तजघन्यावगाहनमिदं

६।८।२२

६।८।२२१

a

a

प ८।८।४।८।२२।१।९ मावन्यसंख्यातभागदिदं खंडिसिदेकभाग प ८।८।४।८।२२।१।९।८

a a a

a a

a

६।८।२१

मिदु विशेष प्रमाणमिदंरिदमभ्यधिकमं बुद्धत्यमिदं कूडियपर्वात्तमितु प ८।८।४।८।२१।१।९ ५

a a a a

इदं नोडे सूक्ष्मनिगोदपर्याप्तकोक्तुष्टावगाहं विशेषाधिकमकुमा विशेषं पूर्वात्सूक्ष्मनिगोदा-

६।८।२२

a

न्यातगाहं परस्थानभूतावल्यसंख्येयभागगुणितोऽपवर्तित — प ८।८।४।८।२२।१।९। अत

a a a

सूक्ष्मनिगोदपर्याप्तोक्तुष्टावगाहो विशेषाधिक तद्विशेषप्रमाणं तु सूक्ष्मनिगोदपर्याप्तजघन्यावगाहस्यावल्यसंख्येय-

६।८।२२।

a

भागभक्तभागमात्र प ८।८।४।८।२२।१।९।८ इद प्रक्षिप्य रागिमपवर्तयेत् ।

a a a a

६।८।२१।

a

प ८।८।४।८।२१।१।९ अत सूक्ष्मनिगोदपर्याप्तकोक्तुष्टावगाहो विशेषाधिक । विशेषप्रमाणं तु १०

a a a

असंख्यातवें भागोंका अपवर्तन होनेसे आठ बार पल्यके असंख्यातवें भागका भागहार रहता है। अन्य भागहार गुणकार पूर्ववत् जानना। इससे सूक्ष्मनिगोद पर्याप्तका जघन्य अवगाहना स्थान परस्थानरूप है सो आवलीके असंख्यातवें भाग गुणा है। पहले आवलीके असंख्यातव भागका भागहार पाँच बार रहा था। उसमेंसे एक बारका अपवर्तन करना। इससे सूक्ष्मनिगोद अपर्याप्तका उत्कृष्ट अवगाह विशेष अधिक है। विशेषका प्रमाण सूक्ष्मनिगोद पर्याप्तके जघन्य अवगाहस्थानको आवलीके असंख्यातवें भागका भाग देनेपर एक भाग मात्र है। इसको उसी सूक्ष्मनिगोद पर्याप्तके जघन्य अवगाहस्थानमें समच्छेद विधानके द्वारा मित्राकर राशिका अपवर्तन करनेपर सूक्ष्मनिगोद अपर्याप्तकी उत्कृष्ट अवगाहना होती है। सो पूर्व राशिम बाईस बार एक अधिक आवलीके असंख्यातवें भागका भागहार है और बाईस बार ही आवलीके असंख्यातवें भागका गुणकार है सो इनमें एक बारका अपवर्तन करनेपर बाईस बारकी जगह गुणकार भागहार इक्कीस बार ही रहे। इसी तरह आगे भी जहाँ विशेष अधिक हो वहाँ अपवर्तन करके आवलीके असंख्यातवें भागके गुणकार और एक अधिक आवलीके असंख्यातवें भागके भागहारको एक बार कम कर देना। आगे

१५

२०

कायिकपर्याप्तोत्कृष्टावगाहं विशेषाधिकमक्कुमा विशेषमं मुनिन्ते यावत्प्यसंख्येयभागमं तं

६।८।१८

कूडिपर्वतित्तमिं प।८।८।२।८।१८।१।९ नोडे सूक्ष्मतेजस्कायिकपर्याप्तजघन्यावगा-

०

०

६।८।१८

हनमावलयसंख्येयभागगुणितमपर्वतित्तमिदी प।०।८।८।२।८।१८।१।९ प्रकारविं पोगि

०

०

०

०

६।८।१२

सूक्ष्मभूमिकायिकपर्याप्तोत्कृष्टावगाहं विशेषाधिकमागियपर्वतित्त प।०।८।८।१२।१।९ मिं

०

०

नोडे बादरवायुकायिकपर्याप्तजघन्यावगाहं सूक्ष्माद्वादरस्य को गुणकारः पत्यासंख्येयभागः एंबो

६।८।१८

आवन्यमख्येयभागनक्तपूर्वराशिनाधिकमित्यर्थः । प।८।८।२।८।१८।१।९ अतः सूक्ष्मतेजस्कायिक-

०

०

०

६।८।१८

पर्याप्तजघन्यावगाहनमावन्यमख्येयभागगुणितमपर्वतित्त प।८।८।२।८।१८।१।९ एव हे हे

०

०

०

आवन्यमख्येयभागभक्तस्वपूर्वराश्याधिके एकैकस्वपूर्वराशित आवन्यमख्येयभागगुणितमित्यष्टावगाहनान्य-

पर्याप्तकी उत्कृष्ट अवगाहना विशेष अधिक है। सो ही पूर्वराशिको आवलीके असंख्यातवें भागसे भाग देकर एक भाग अधिक जानना। यहाँ भी अपवर्तन करना। इससे सूक्ष्म तेजस्कायिक पर्याप्तकी जघन्य अवगाहना आवलीके असंख्यातवे भाग गुणित है। यहाँ अपवर्तन करनेपर आवलीके असंख्यातवें भागका भागहार तीन बारकी जगह दो बार रहा। इससे सूक्ष्म तेजस्कायिक अपर्याप्तकी उत्कृष्ट अवगाहना विशेष अधिक है। इससे सूक्ष्म तेजस्कायिक पर्याप्तकी उत्कृष्ट अवगाहना विशेष अधिक है। इससे सूक्ष्म अपकायिक पर्याप्तकी जघन्य अवगाहना आवलीके असंख्यातवें भाग गुणित है। इससे सूक्ष्म अपकायिक अपर्याप्तकी उत्कृष्ट अवगाहना विशेष अधिक है। इससे सूक्ष्म अपकायिक पर्याप्तकी उत्कृष्ट अवगाहना विशेष अधिक है। इससे सूक्ष्म पृथिवीकायिक पर्याप्तकी जघन्य अवगाहना आवलीके असंख्यातवें भाग गुणित है। इससे सूक्ष्म पृथ्वीकायिक अपर्याप्तकी उत्कृष्ट अवगाहना विशेष अधिक है। इससे सूक्ष्म पृथ्वीकायिक पर्याप्तकी उत्कृष्ट अवगाहना विशेष अधिक है। इस तरह दो-दो त्रां आवलीके असंख्यातवे भागसे भाजित पूर्वराशि प्रमाण विशेष अधिक हैं और एक-एक अपनी-अपनी पूर्वराशिसे आवलीके असंख्यातवें भाग गुणा जानना। इस तरह आठ अवगाहनास्थानोंको उल्लंघ कर आठवाँ सूक्ष्म पृथिवीकायिक पर्याप्तकी उत्कृष्ट अवगाहना विशेष अधिक है। सो पूर्वोक्त प्रकारसे अपवर्तन करनेसे बारह बार आवलीके असंख्यातवें भागसे गुणित तथा आठ बार

बादरद्वीन्द्रियपर्याप्तजघन्यावगाहनं पत्यासंख्यातैकभागगुणित १९ मिदं नोडे त्रिचतुःपंचेन्द्रिय-

पर्याप्तजघन्यावगाहनंगळु प्रत्येकं पूर्वपूर्वमं नोडलू संख्यातगुणितंगळु १।८।७।११६ मिदं

नोडे बादरत्रीन्द्रियापर्याप्तोत्कृष्टावगाहनं संख्यातगुण १।५ मिदं नोडे बादर चतुरिन्द्रियापर्याप्तो-

त्कृष्टावगाहनं संख्यातगुण १।४ मिदं नोडे द्वीन्द्रियापर्याप्तोत्कृष्टावगाहनं संख्यातगुण १।३

मिदं नोडलप्रतिष्ठितप्रत्येकापर्याप्तोत्कृष्टावगाहनं संख्यातगुण १२ मिदं नोडे सकलेन्द्रियापर्याप्तो-

त्कृष्टावगाहनं संख्यातगुण ११ मिदं नोडे त्रीन्द्रियपर्याप्तोत्कृष्टावगाहनं संख्यातगुण ११ मिदं नप

वर्तिसुत्तिरलू गुणकारबाह्यल्यदिद संख्यातघनांगुल प्रमाणमक्कु ६।१ मिदं नोडे चतुरिन्द्रिय-

पर्याप्तजघन्यावगाहनं पत्यागर्ह्येयभागगुणितमपवर्तित ६ अत त्रिचतु पञ्चोन्द्रियपर्याप्तजघन्यावगाहानां प्रत्येक

पूर्वपूर्वमं मख्यातमंख्यातगुणानां त्रि ६। ४ ६। ५ ६ अत बादरत्रीन्द्रियापर्याप्तोत्कृष्टावगाहनं

संख्यातगुण ६ अत बादरचतुरिन्द्रियापर्याप्तोत्कृष्टावगाहनं संख्यातगुण ६ अत द्वीन्द्रियापर्याप्तोत्कृष्टा-

वगाहनं संख्यातगुण ६ अत अतप्रतिष्ठितप्रत्येकापर्याप्तोत्कृष्टावगाहनं संख्यातगुण ६ अत सकलेन्द्रिया-

पर्याप्तोत्कृष्टावगाहनं संख्यातगुण ६ अत त्रीन्द्रियापर्याप्तोत्कृष्टावगाहनं संख्यातगुण ६ १ इदमपवर्तितं

गुणकारबाह्यल्यदिदसंख्यातघनाङ्गुलप्रमाणं भवति ६ १, अतश्चतुरिन्द्रियपर्याप्तोत्कृष्टावगाहनं संख्यातगुण

असंख्यातवै भाग गुणा है। उससे बादर तेजस्कायिक अपर्याप्तकी उत्कृष्ट अवगाहना विशेष

अधिक है। उससे बादर तेजस्कायिक पर्याप्तकी उत्कृष्ट अवगाहना विशेष अधिक है। उससे

बादर अप्कायिक अपर्याप्तकी जघन्य अवगाहना पत्यके असंख्यातवै भाग गुणा है। उससे

बादर अप्कायिक अपर्याप्तकी उत्कृष्ट अवगाहना विशेष अधिक है। उससे बादर अप्कायिक

पर्याप्तकी उत्कृष्ट अवगाहना विशेष अधिक है। उससे बादर पृथ्वीकायिक पर्याप्तकी जघन्य

अवगाहना पत्यके असंख्यातवै भाग गुणा है। उससे बादर पृथ्वी अपर्याप्तकी उत्कृष्ट

अवगाहना विशेष अधिक है। उससे बादर पृथ्वीकी उत्कृष्ट अवगाहना विशेष अधिक है।

उससे बादर निगोद पर्याप्तकी जघन्य अवगाहना पत्यके असंख्यातवै भाग गुणा है।

उससे बादर निगोद अपर्याप्तकी उत्कृष्ट अवगाहना विशेष अधिक है। उससे बादर

निगोद पर्याप्तकी उत्कृष्ट अवगाहना विशेष अधिक है। उससे प्रतिष्ठित प्रत्येक

पर्याप्तकी जघन्य अवगाहना पत्यके असंख्यातवै भाग गुणा है। उससे प्रतिष्ठित प्रत्येक

अपर्याप्तकी उत्कृष्ट अवगाहना विशेष अधिक है। उससे प्रतिष्ठित प्रत्येक पर्याप्तकी

उत्कृष्ट अवगाहना विशेष अधिक है। इस तरह सतरह अवगाहना स्थानोंको

लौचकर पूर्वोक्त प्रकारसे अपवर्तन करनेपर सतरहवाँ बादर पर्याप्त प्रत्येककी उत्कृष्ट

१५

२०

२५

६।८।२२—

सूक्ष्मनिगोदलब्धपर्याप्तकजघन्यावगाहनमनिबं प १।१९।८।२२।३।९ लघुसंहृष्टि-
निमित्तमागि । ज एंवितु स्थापिति मत्तं द्वितीयावगाहनभेदनिमित्तमिदरोळु ओंडु प्रदेशं

प्रक्षेपिसुत्तरिलु सूक्ष्मनिगोदलब्धपर्याप्तक द्वितीयावगाहनविकल्पमवकु । ज मितु प्रदेशोत्तरक्रमविदं
सूक्ष्मवायुकायिकापर्याप्तकन जघन्यावगाहनं सूक्ष्मनिगोदलब्धपर्याप्तकन जघन्यावगाहमं नोडला-
वलयसंख्येयभागगुणितमवकुमेन्नेवरं नडववु । अल्लियसंख्यातभागवृद्धियं संख्यातभागवृद्धियु
संख्यातगुणवृद्धियुमसंख्यातगुणवृद्धियुमेदितु चतुःस्थानगतवृद्धिगळ नडुबं नडुवयवत्कव्य भागवृद्धि-
गालिदमं बद्धमानावगाहनस्थानगळमुदुव प्रकारमेतेदोडे सर्वजघन्यावगाहनमिदु । ज । मत्तमी
राशियनी राशियिदमे भागिसि बंद लब्धमोडु रूपउदना जघन्यदोळुकूडि स्थापिसिवडे द्वितीय
विकल्पस्थानमसंख्यातभागवृद्धिगे मोदलवकुं । ज । ज । मत्तमाजघन्यावगाहनमने तंनर्दीविदं २

६।८।२२

सूक्ष्मनिगोदलब्धपर्याप्तकजघन्यावगाहनमिद प १।१९।८।२२।३।९ लघुमदृष्टपा
३

ज इति कृत्वा मन्वाप्य पुनर्द्वितीयावगाहनभेदनिमित्तमत्रैकप्रदेशे यते सूक्ष्मनिगोदलब्धपर्याप्तकस्य द्वितीयाव-
गाहनविकल्पो भवति । ज । एन प्रदेशोत्तरक्रमेण तावद्गन्तव्य यावत्सूक्ष्मवायुकायिकपर्याप्तकजघन्यावगाहन
सूक्ष्मनिगोदलब्धपर्याप्तकजघन्यावगाहनाद् आयन्यमख्येयभागगुणित भवति । तत्र असंख्यातभागवृद्धि
गन्थानभागवृद्धि संख्यातगुणवृद्धि असंख्यातगुणवृद्धि इति चतुःस्थानगतवृद्धिभिर्मध्ये मध्ये अवक्तव्यभाग-
वृद्धिश्च । वर्धमानावगाहनस्थानाना उत्पत्तिप्रकार कथने—सर्वजघन्यावगाहनमिद (ज) अस्मिन् अनेनेव

सूक्ष्मनिगोदलब्धपर्याप्तककी जघन्य अवगाहना पहले कही हैं । लघुसंहृष्टिके लिए
उसके स्थानमें 'ज' अक्षर स्थापित किया; क्योंकि यह सबसे जघन्य है । अवगाहनाका
दूसरा भेद लानेके लिए इस जघन्य अवगाहनामें एक प्रदेश जोड़नेपर सूक्ष्मनिगोदलब्ध-
पर्याप्तका दूसरा भेद होता है । इस तरह क्रमसे एक-एक प्रदेश बढ़ाते हुए तबतक जाना
चाहिए जबतक सूक्ष्मवायुकायिक अपर्याप्तकी जघन्य अवगाहना आवे । सो सूक्ष्मनिगोद-
लब्धपर्याप्तककी जघन्य अवगाहनासे आवलीके असंख्यातवें भाग गुणित होती है । उसमें
असंख्यातभागवृद्धि, संख्यातभागवृद्धि, संख्यातगुणवृद्धि, असंख्यातगुणवृद्धि इन चतुःस्थान-
गतवृद्धिके मध्य-मध्यमें अवक्तव्यभागवृद्धियोंसे वर्धमान अवगाहन स्थानोंकी उत्पत्तिका
प्रकार कहते हैं ।

विशेषार्थ—सबसे जघन्य अवगाहना घनांगुलके असंख्यातवें भाग मात्र है अतः
उसके प्रदेश असंख्यात ही हैं अनन्त नहीं है । इमसे अनन्त भागवृद्धि यहाँ नहीं होती । तथा
उच्छुद्ध अवगाहन संख्यात घनांगुल मात्र है उसके प्रदेश भी असंख्यात ही हैं अनन्त नहीं हैं
इसलिए जघन्यसे अनन्तगुणवृद्धि भी नहीं होती । अतः असंख्यातभागवृद्धि आदि चार ही
वृद्धियाँ यहाँ कही हैं । जहाँ-जहाँ संख्यात और असंख्यातका भागहार या गुणकार सम्भव
नहीं है ऐसे प्रदेशोंकी वृद्धिको अवक्तव्य वृद्धि कहा है । यह वृद्धि उक्त चतुःस्थान वृद्धिके
बीच-बीचमें होती है । उसीका कथन करते हैं—

भागिसि ज बंध लब्धमेरुदु रूपगज्जना जघन्यदोळकूडि स्थापिसुत्तिरलु तृतीयावगाहनविकल्पमश्कु
२

१ २

ज ज ज मितो जघन्यावगाहनमं यथायोग्य संख्यातासंख्यातराशिगार्द्धं भागिसि बंध लब्धंगळ-
कफत्तं नाल्कुं मधुं मोदलागि संख्यातासंख्यातरूपुगळु जघन्यावगाहनदोळधिक्रमागतुं निरंतर-
मेकैकप्रदेशवृद्धिपुक्तावगाहनस्यानंगळमख्यातंगळनडदु—

५ १ २ ३ ४ ५ १ १ ०
ज ज ज ज ज ज । ००० ज । ज ००० ज

अवरोगाहणमाणे जहृणपरिमिद-असंखरासिहिदे ।

अवरस्सुवरि उड्ढे जेड्डमसंखेज्जमागस्स । १०३॥

जघन्यावगाहनमाने जघन्यपरिमितासंख्याराशि हूते । अवरस्योपरि वृद्धे ज्येष्ठमसंख्येय

भागस्य ॥

१० ओ देडयोळजघन्यावगाहनदोळु जघन्यावगाहनमं जघन्यपरिमितासंख्यातराशिगार्द्धं भागिसि

ज

१६ बंध लब्धमनपर्वतितमं कूडुत्तिरला राशिघ संख्यातभागवृद्धिय अवगाहनस्यानंगळगवसानस्थान-

भक्ते लब्धमेकरूपं । तज्जपन्मस्य उपरि युते द्वितीयविकल्पस्थान असंख्यातभागवृद्धेरादिर्भवति । ज । ज ।
पुनस्तज्जघन्यावगाहने एव तदर्धेन ज भक्ते लब्ध रूपद्वय तज्जघन्यस्य उपरि युते तृतीयोऽवगाहनविकल्प
२

१५ स्यात् । ज । ज । ज । एवमेव जघन्यावगाहन यथायोग्यासंख्यातेभक्त्वा लब्धेषु विचतुषाञ्चप्रभृति संख्याता-
संख्यातरूपेषु जघन्यावगाहनयुतेषु निरन्तरमेकैकप्रदेशप्रवृद्धिपुक्तावगाहनस्यानंगळमख्यातान्यनीत्य—

ज । ज । ज । ज । ज । ज । ००० ज । ज । ००० ज ॥१०२॥

एक जघन्यावगाहने जघन्यपरिमितासंख्यातराशिना भक्ते ज लब्ध अपवर्त्य युते गति ज गमच्छेदेन
१ ६

सबसे जघन्य अवगाहनाको इस जघन्य अवगाहना प्रमाण असंख्यातका भाग देनेपर
लब्ध एक आया । उसे जघन्य अवगाहनामें जोड़नेपर दूसरा अवगाहना भेद होता है ।
२० यह असंख्यातभागवृद्धिका आदि स्थान है । पुनः उस जघन्य अवगाहनामें उस जघन्य
अवगाहनासे आधे प्रमाणवाले असंख्यातसे भाग देनेपर लब्ध दो आया । उसे जघन्य
अवगाहनामें जोड़नेपर तीसरा भेद होता है । यह असंख्यातभागवृद्धिका दूसरा स्थान
है । इसी प्रकार क्रमसे जघन्य अवगाहनाको यथायोग्य असंख्यातसे भाग देकर लब्धरूपसे
प्राप्त तीन, चार, पाँच आदि संख्यात-असंख्यातरूपोको जघन्य अवगाहनमें जोड़नेपर निर-
२५ न्तर एक-एक प्रदेशद्विसे युक्त असंख्यात अवगाहन स्थान होते हैं ॥१०२॥

आगे जघन्य अवगाहनामें जघन्यपरीतासंख्यात राशिसे भाग देनेपर जो लब्ध
आवे उसे जघन्य अवगाहनामें जोड़नेपर असंख्यात भागवृद्धिरूप अवगाहना स्थानोंका

मक्कु ज । ज । ज । ज । ज । ज । ००० । ज । ज ००० ज ।—

ज ००० । ज १६ १६ मीयसंख्यातभागवृद्धिस्थानं गळेनिताडुवेंदोडे आवि ज अंते १६ ज

ज सुद्धे १६ वडिहिदे १६ । १ रूपसंजुदे ठाणा १६ । १ एविनितु स्थानविकल्पंगळप्पुवु ।

तस्सुवरि इगिपदेसे जुदे अवत्तव्वभागपारंभो ।

वरसंखमवहिदवरे रूऊणे अवर उवरि जुदे ॥१०४॥

तस्योपरि एकप्रदेशे युते अवत्तव्यभागप्रारंभः । वरसंख्यापहतावरे रूपोनेवरोपरि युते ॥

युत्तिन असंख्यातभागवृद्धिय चरमावगाहनस्थानदोळोडु प्रदेशं कूडुत्तिरलुमवत्तव्यभाग-

वृद्धिप्रारंभावगाहनस्थानमक्कु ज मिल्लिदं मुंदे प्रदेशोत्तरवृद्धि विवमवत्तव्यभागवृद्धिस्थानंगळन्दे-
१६ ज

ज १६ अय्य जवन्धय्योपरि यते मति ज अववन्धय्य ज म रागि असंख्यातभागवृद्धिचवगाहनस्थानाना
१६ १६ १६ ज

अवगानस्थान स्यात् एतानि । ज । ज । ज । ज । ज । ज । ००० ज ज । ००० ज अमख्यातभाग- १०
१६ ज

वृद्धिस्थानानि । तु आदी ज, अन्ते ज शुद्धं ज वडिहिदे ज रूपसंजुदे ज ठाणेत्येतावति भवन्ति ॥१०३॥
१६ १६ १ १६ १

प्राक्तनामख्यातभागवृद्धेचरमावगाहनस्थाने तु एकप्रदेशे युते मति अवत्तव्यभागवृद्धिप्रारम्भाव-
गाहनस्थानं स्यात् ज तदग्रे प्रदेशोत्तरवृद्धिक्रमेण अवत्तव्यभागवृद्धिस्थानान्यसंख्यातान्यतीत्य एकत्र स्थाने
१६ ज

अन्तिम स्थान होता है । इन सब असंख्यात भागवृद्धिके स्थानोंकी संख्या 'आदी अंते सुद्धे वडिहिदे रूप संजुदे ठाणा' इस करण सूत्रके अनुसार असंख्यात भागवृद्धिरूप अवगाहनाके आदिस्थानके प्रदेशोंके परिमाणको अन्तिम स्थानके प्रदेश परिमाणमें-से घटाकर उसमें एकसे भाग देनेपर उतने ही रहे, उनमें एक जोड़नेपर जितनी संख्या होती है उतने ही असंख्यात भागवृद्धिके स्थान जानना ॥१०३॥

पूर्वोक्त असंख्यात भागवृद्धिके अन्तिम अवगाहना स्थानमें एक प्रदेश जोड़नेपर अवत्तव्य भागवृद्धिका प्रारम्भरूप अवगाहना स्थान होता है । उससे आगे क्रमसे एक-एक २०

दो बड़े यो लोम्भं युत्कृष्ट संख्यात भक्त जघन्यावगाहनदोकोटु प्रदेशं कुडित्ति १५ बुधं जघन्याव-

गाहनदोळु कूडित्ति रलु १५

तन्वड्डीए चरिमो तस्सुवरिं रूवमंजुदे पढ्मा ।

संखेज्जभाग उड्ढो उवग्गिमदो रूवपरिवड्ढो ॥१०५॥

५ तद्वृद्धेश्वरमस्तस्योपरि रूपसंयुते प्रथमं । संख्यात भागवृद्धेरुपप्यंतो रूपपरिवृद्धिः ॥

तदक्तव्यभागवृद्धिय चरमावगाहनस्थानमक्कु	ज	१	२	०	०	०	०	ज	मी अवक्तव्यभाग-
	१६	१५	१६	१५				१५	
	ज	ज	ज	ज				ज	

वृद्धिस्थानविकल्पंग जेनितक्कुमं वोडे आदी	ज	१	अने	ज	मुद्धे	ज	वड्ढिहिदे	ज	रूवसंजुदे
	१६	१५	१५	१६	१५	१६	१६	१५	१६
	ज	ज	ज	ज	१५				

एकवारमुत्कृष्टसंख्यातभक्तजघन्यावगाहने एकप्रदेशोर्ण ज तज्जघन्यावगाहनस्योर्णं युते सर्ति ज ॥१०६॥

तदवक्तव्यभागवृद्धेश्वरमोदगाहनस्थान स्थान	ज	ज	०००	ज	गने च	अवक्तव्यभाग-
	१६	१५		१५		
	ज	ज		ज		

१० वृद्धिस्थानविकल्पा कति ? इति चेत् आसी ज अन्ने ज मुद्धे ज वड्ढिहिदे ज

प्रदेश बदनेपर अवक्तव्य भागवृद्धिके स्थानोंको लोचनेपर जघन्य अवगाहनामें एक बार उत्कृष्ट संख्यातसे भाग देनेपर जो प्रमाण आवे उसमें एक घटाकर उसे जघन्य अवगाहनामें जोड़नेपर ॥१०४॥

उस अवक्तव्य भागवृद्धिका अन्तिम अवगाहन स्थान होता है । ये अवक्तव्य भाग-
१५ वृद्धिके स्थानोंके भेद कितने हैं ? यह जाननेके लिए पूर्वोक्त करणसूत्रके अनुसार अवक्तव्य भागवृद्धिके आदिस्थानके प्रदेशप्रमाणको उसके अन्तिम स्थानके प्रदेशप्रमाणमें से घटाकर शेषमें एकका भाग देकर और एक जोड़नेपर जो संख्या हो वतने ही अवक्तव्य भागवृद्धिके स्थान हैं । अब अवक्तव्य वृद्धिकी उत्पत्ति अंकसंवृष्टिके द्वारा स्पष्ट करते हैं—

जघन्य अवगाहना अड़तालीस सौ ४८०० । इसके भागहारभूत परीतासंख्यातका
२० प्रमाण सोलह १६ । इससे जघन्य अवगाहनामें भाग देनेपर लब्ध तीन सौ ३०० । इतनी

ज
ठाणा १६।१५ 'एदित्तवत्तव्य भागवृद्धिस्थानविकल्पंगळपुविन्नाऽवत्तव्य भागवृद्धिगळ्ळुपत्तिय-
नकसंदृष्टिविदं विअवं माळ्ळपेमदं तं दोडे—

जघन्यावगाहनककंसंवृष्टि ४८०० इदकके भागहारभूतपरिभितासंख्या जघन्यककंसंवृष्टि
१६ इवरिवं जघन्यावगाहनमं भागिसि बंदलब्धमसंख्यातभागवृद्धिय चरमावगाहनस्थानमककुं
३०० मत्तमा जघन्यावगाहनमनुकृष्टसंख्यातदिवं भागिसि बंद लब्धं संख्यातभागवृद्धिय प्रथमाव- ५
गाहनस्थानमककु ३२० ॥ मी थेरडरंतराळवोळ ३०१। ३०२। ३०३। ३०४। ३०५। ३०६। ३०७।
३०८। ३०९। ३१०। ३११। ३१२। ३१३। ३१४। ३१५। ३१६। ३१७। ३१८। ३१९। मी
एकोनविंशतिस्थानविकल्पंगळाएडु भागहारंगळिवं १६।१५। भागिसि पुट्टिवुवळ्ळेकं दोडे मूनूर
मूनूरिप्यत्तुं तल्लब्धंगळं नोडलधिकमुं हीनमुमपुडरिवं। अंतादोडे तप्य भागहारंगळिवं भागिसि बंद
लब्धंगळं दोडे अन्यभिन्नभागहारंगळिवं भागिसि बंद लब्धंगळिवरिवुदा भागहारंगळं तप्युवोडे १०

ह्यमनुदे ज ठाणैयेतावन्तो भवन्ति । इदानीमवत्तव्यवृद्धीना उन्पत्त अङ्कसंदृष्टया विशदयति तद्यथा-
१६।१५

जघन्यावगाहन ४८०० अस्य भागहारभूतपरिभितासंख्यात १६ अनेन जघन्यावगाहने भक्ते लब्धमसंख्यात-
भागवृद्धेश्चरमावगाहनं स्यात् ३०० । पुनस्तजघन्यावगाहने उत्कृष्टमसंख्यातेन भक्ते लब्ध संख्यातभागवृद्धे
प्रथमावगाहनं स्यात् । ३२० । एतद्वययान्तराले ३०१। ३०२। ३०३। ३०४। ३०५। ३०६। ३०७।
३०८। ३०९। ३१०। ३११। ३१२। ३१३। ३१४। ३१५। ३१६। ३१७। ३१८। ३१९। एते १५
एकात्रविंशतिस्थानविकल्पा एतद्भागहारदया १६।१५। न्यतरभक्तलब्धान भवन्ति । कुत ? त्रिंशतविंश-
त्यत्रिंशततल्लब्धान्या तेषामधिकहीनत्वात् । तहि कीदृशभागहारभक्तलब्धा ? इति चेत् उच्यते—एतज्जघन्ये

जघन्य अवगाहनानामें बढ़नेपर असंख्यात भागवृद्धिकी अन्तिम अवगाहना होती है । पुनः उस
जघन्य अवगाहनानामें उत्कृष्ट संख्यात १५ से भाग देनेपर तीन सौ बीस ३२० प्राप्त हुए । इतनी
वृद्धि होनेपर संख्यात भागवृद्धिका प्रथम अवगाहना स्थान ५१२० होता है । इन दोनों तीन २०
सौ और तीन सौ बीसके मध्यके ३०१। ३०२। ३०३। ३०४। ३०५। ३०६। ३०७। ३०८।
३०९। ३१०। ३११। ३१२। ३१३। ३१४। ३१५। ३१६। ३१७। ३१८। ३१९ ये उन्नीस
स्थानभेद १६ और १५ इन दोनों भागहारोंमेंसे किसीसे भी जघन्य अवगाहनानामें भाग
देनेसे प्राप्त नहीं होते । क्योंकि ४८०० में १६ का भाग देनेपर ३०० और १५ से भाग देनेपर
३२० प्राप्त होते हैं । किन्तु उक्त उन्नीस स्थान या तो तीन सौसे अधिक हैं या तीन सौ २५
बीससे कम हैं । इसीलिप इन्हें अवक्तव्य भागवृद्धिरूप स्थान कहा गया है । ये स्थान किस
प्रकारके भागहारसे भाग देनेपर प्राप्त होते हैं यह बतलाते हैं—

जघन्य अवगाहनाके प्रमाण ४८०० में इस भागहार ३०१ से भाग देनेपर ५१२०
'हारस्य हारो गुणकोशराशेः' भागहारका भागहार भाज्य राशिका गुणकार होता है इस
भिन्न गणितके आश्रयसे अड़तालीस सौ को तीन सौ एकसे गुणा करके उसमें अड़तालीस ३०
सौसे भाग देनेपर तीन सौ एक ही आता है सो वह अवक्तव्य भागवृद्धिका प्रथम अवगा-

१. म एदित्ति । २. म गळेंदरिवुडु ।

ई जघन्यराशिषु ४८०० नी भागहारविदं ४८०० भागिसि बंद लब्धं ४८०० हारस्य हारो गुण-
३०१ ४८००
३०१

कोंशराशेः एंबी भिन्नगणिताश्रयविदं अवक्तव्यभागवृद्धिय प्रथमावगाहनविकल्प ३०१ मर्त्य-
सदृष्टियोळामिते योजिसिलितुत्कु मी प्रकारविदं चरमावक्तव्यभागवृद्धिस्थानावसानं स्थानंगळुसं
तंबुकोळुत्तु ।

- ५ मत्तमा अवक्तव्यभागवृद्धिय चरमावगाहनस्थानवोळुदु रूपं निशेषितुत्तरत्संस्थात-
भागवृद्धिय प्रथमावगाहनस्थानमक्कुं ज मेले अल्लिदत्तलेकैकप्रदेशपरिवृद्धिकर्मविदमवगाहन-
१५
स्थानंगळासंस्थातंगळुनडु । ज

अचरद्धे अवरुवरिं उडुटे तव्वडिद परिस्मत्ती हु ।

रूवे तदुवरि उडुटे होदि अवत्तव्वपढमपदं ॥१०६॥

- १० अवराद्धे अवरोपरि वृद्धे तद्वृद्धिपरिसमाप्तिः खलु । रूपे तदुपरि वृद्धे भवत्यवक्तव्यप्रथम-
पदं ॥ जघन्यावगाहनाद्धं ज जघन्यावगाहनद मेले पेच्चुत्तरलु संस्थातभागवृद्धिचरमाव-
२
गाहनस्थानमक्कुं ज ०००० ज मी संस्थातभागवृद्धिस्थानंगळेनितक्कुमं दडे आदी ज अंते ज सुद्धे
१५ २ १५ २
ज ज ज ज

४८०० अनेन भागहारेण ४८०० भक्ते सति लब्धं ४८०० हारस्य हारो गुणकोजराशेरितिभिन्नगणिताश्रयेण
३०१ ४८००
३०१

- तदवक्तव्यभागवृद्धे प्रथमावगाहनविकल्पः ३०१ स्यात् अयंसंज्ञावप्येवमेव योजयितव्यं । अनेन क्रमेण चरमा-
१५ वक्तव्यभागवृद्धिस्थानावसानस्थानान्स्थानेतव्यानि । पुनस्तदवक्तव्यभागवृद्धेचरमावगाहनस्थाने एकरूपे युते सति
संस्थातभागवृद्धे प्रथमावगाहनस्थान स्यात् । ज । तदपे एकैकप्रदेशपरिवृद्धिक्रमेणवगाहनस्थानान्यमंभ्या-
तानि गच्छन्ति ॥१०५॥ १५
ज

जघन्यावगाहनार्थे ज जघन्यावगाहनस्योपरि वृद्धे सति संस्थातभागवृद्धिचरमावगाहनस्थानं स्यात्
२

ज ० ० ० ज एतानि संस्थातभागवृद्धिस्थानानि कति ? इति चेत् आदी ज अन्ते ज सुद्धे ज १५-२
१५ २ १५ २ २ १५
ज ज ज ज

- २० हना विकल्प होता है । अथ संवृष्टिमें भी इसी प्रकार लगाना चाहिए । इसी क्रमसे अन्तिम
अवक्तव्य भागवृद्धिके अन्तिम स्थान पर्यन्त लाना चाहिए । पुनः उस अवक्तव्य भागवृद्धिके
अन्तिम अवगाहनास्थानमें एक जोड़नेपर संस्थात भागवृद्धिका प्रथम अवगाहना स्थान
होता है । उससे आगे एक-एक प्रदेशवृद्धिके क्रमसे असंस्थात अवगाहना स्थान प्राप्त
होते हैं ॥१०५॥

- २५ जघन्य अवगाहनाका आधा जघन्य अवगाहनाके ऊपर बढ़ानेपर संस्थात भाग-
वृद्धिका अन्तिम अवगाहना स्थान होता है । ये संस्थात भागवृद्धिके स्थान कितने हैं ? यह
१. म कौनुदु । २. म तस्थानगळु ।

ज १५। २ बद्धिद्विहे रुबसंजुदे ठाया ज १५ २ एंवितु तंब लब्ध प्रमाणंगळप्युतु। मत्तमा
२ १५ २ १५।१

संख्यातभागवृद्धिय चरमावगाहनस्थानवोळोडु रूपं पेच्चिसुत्तिरवक्तव्यभागवृद्धिय प्रथमावगाहन-
स्थानं पुट्टुगु ज मल्लिदं मुवं प्रवेशोत्तरवृद्धिक्रमादिवं अवक्तव्यभागवृद्धिस्थानंगळसंख्यातंगळन-
डवोर्मं। ज

रूऊणवरे अवरस्सुवरिं संवद्धिददे तदुक्कसंसं।

तम्मि पदेसे उडूटे पटमा संखेज्जगुणवडूढी ॥१०७॥

रूपोनावरेऽवरस्सोपरि संवद्धिते तदुक्कण्टं। तस्मिन् प्रदेशे वृद्धे प्रथमा संख्यातगुणवृद्धिः ॥

रूपोनजघन्यावगाहनमिदु ज जघन्यावगाहनद मेले मेले संवद्धिसत्यडुत्तिरलुभवक्तव्य
भागवृद्धिय चरमोत्कृष्टावागाहनस्थानमक्कु ज मिल्लियवक्तव्यभागवृद्धिस्थानंगळेनितप्युवे बोडे
आदि अंते इत्यादि सुत्रोक्तक्रमादिवं तंब लब्धमिनितप्युतु ज मत्तमा चरमावक्तव्य भागवृद्धिस्थान-
२

बद्धिद्विहे रुबसंजुदे ठाणेत्येतावन्ति स्यु. ज १५—२। संख्यातभागवृद्धेच्चरमावगाहनस्थाने एकरूपे युते १०
२। १५।१

सन्ववक्तव्यशागवृद्धेः प्रथमावगाहनस्थानमुत्पद्यते ज एतदप्ये प्रदेशोत्तरवृद्धिक्रमेण अवक्तव्यभागवृद्धिस्थानान्य-
संख्यातान्यतीत्यैकत्र ॥१०६॥ ज

रूपोनजघन्यावगाहने ज जघन्यावगाहनस्योपरि वधिते सति अवक्तव्यभागवृद्धे चरममुत्कृष्टावगाहन-
स्थानं स्यात् ज। अत्रावक्तव्यभागवृद्धिस्थानानि कति? इति चेत् आदौ, अन्ते, सुद्धे इत्यादिना लब्धानि
ज

जाननेके लिए पूर्वोक्त करणसूत्रके अनुसार संख्यात भागवृद्धिके आदि स्थानके प्रदेश १५
प्रमाणको अन्तिम स्थानके प्रदेश परिमाणमें घटाकर एकसे भाग देकर एक जोड़नेपर जो
प्रमाण हो उतने ही संख्यात भागवृद्धिके स्थान हैं। संख्यात भागवृद्धिके अन्तिम अवगाहना
स्थानमें एक प्रदेश जोड़नेपर अवक्तव्य भागवृद्धिका प्रथम अवगाहन स्थान उत्पन्न होता
है। उसके आगे एक-एक प्रदेशकी वृद्धिके क्रमसे अवक्तव्य भागवृद्धिके असंख्यात स्थानको
उलंघ कर ॥१०६॥ २०

एक कम जघन्य अवगाहनाको जघन्य अवगाहनाके ऊपर बढ़ानेपर अवक्तव्य भाग-
वृद्धिका अन्तिम उत्कृष्ट अवगाहनस्थान होता है। यहाँ अवक्तव्यभागवृद्धिके कितने सब
स्थान हुए यह जाननेके लिए पूर्वोक्त करणसूत्रके अनुसार आदि स्थानको अन्तिम स्थानमें

बोळोडु प्रवेशमं कूडुत्तिरलु संख्यातगुणवृद्धिप्रथमावगाहनस्थानमक्कु ज २ मतः परमेकैकप्रवेश-
वृद्धिक्रमादिदं संख्यातगुणवृद्धिस्थानंगळसंख्यातावगाहनविकल्पंगळनडडो वेड्योळु ।—

अवरे वरसंखगुणे तच्चरिमो तम्ह रूवसंजुचे ।

ओगाहणम्मि पढमा होदि अवत्तव्वगुणवड्ढी ॥१०८॥

५

अवरे वरसंख्यातगुणे तच्चरमं तस्मिन् रूपसंयुक्ते । अवगाहने प्रथमं भवत्पवक्तव्यगुणवृद्धिः ॥
जघन्यावगाहनमनुकृष्टसंख्यातादिदं गुणियमुत्तिरत्तसंख्यातगुणवृद्धिचरमावगाहनस्थान-
मक्कु ज १५ मी संख्यातगुणवृद्धिस्थानंगळनितेक्कुमे वोडे मुन्निते अदी अते सुद्धे इत्यादि
सूत्रोक्तक्रमादिदं लब्धदनितपुवु ज १५ २ मुंवेद्युमा संख्यातगुणवृद्धि चरमावगाहनबोळोडु रूपं
१

१० कूडुत्तिरलुवक्तव्यगुणवृद्धिय प्रथमावगाहनस्थानमक्कु ज १५ मिल्लिदं मुंवेद्युमेकैकप्रवेशोत्तरवृद्धि-
क्रमादिदमवक्तव्यगुणवृद्धिस्थानंगळसंख्यातंगळनडडो वेड्योळु ।—

एतावन्ति स्यु. ज १ पुनः तच्चरमावक्तव्यभागवृद्धिस्थाने एकप्रदेशे युते सति संख्यातगुणवृद्धे प्रथमाव-
गाहनस्थानं स्यात् ज तदग्रे एकैकप्रदेशवृद्ध्या संख्यातगुणवृद्धेरसंख्यातावगाहनस्थानानि नीत्वा एकत्र
२
स्थाने ॥१०७॥

१५

जघन्यावगाहने उत्कृष्टसंख्यातेन गुणिते संख्यातगुणवृद्धेश्रमावगाहनस्थानं स्यात् ज १५ । एतानि
संख्यातगुणवृद्धिस्थानानि कति ? इति चेत् प्राग्बन्त् आदी अन्तं मूधेय्यादिना लब्धानि एतावन्ति स्यु ।
ज १५-२ । अग्रे संख्यातगुणवृद्धिचरमावगाहने एकरूपयुते सति अवक्तव्यगुणवृद्धे प्रथमावगाहनस्थानं स्यात्
ज १५ । इतोऽग्रे एकैकप्रदेशवृद्ध्या अवक्तव्यगुणवृद्धिस्थानानि असंख्यातानि नीत्वा एकत्र ॥१०८॥

२०

घटाकर शेषको एकसे भाग देकर एक जोड़नेपर जो प्रमाण हो उतने ही अवक्तव्यभागवृद्धिके
स्थान होते हैं । उस अवक्तव्यभाग वृद्धिके अन्तिम स्थानमें एक प्रदेश जोड़नेपर संख्यातगुण-
वृद्धिका प्रथम अवगाहना स्थान होता है । उसके आगे एक-एक प्रदेशकी वृद्धि होते संख्यात-
गुण वृद्धिके असंख्यात अवगाहन स्थानोंके जानेपर ॥१०७॥

२५

जघन्य अवगाहनमें उत्कृष्ट संख्यातसे गुणा करनेपर संख्यातगुणवृद्धिका अन्तिम
अवगाहन स्थान होता है । ये संख्यातगुणवृद्धिके स्थान कितने हैं, यह जाननेके लिए पूर्वमें
कहे करणसूत्रके अनुसार आदि स्थानको अन्तिम स्थानमें घटाकर उसमें एकसे भाग देकर
तथा एक जोड़कर जितना हो उतने हैं । आगे संख्यातगुणवृद्धिके अन्तिम अवगाहना स्थानमें
एक जोड़नेपर अवक्तव्यगुणवृद्धिका प्रथम अवगाहन स्थान होता है । इससे आगे एक-एक
प्रदेशकी वृद्धि करते हुए अवक्तव्यगुणवृद्धिके असंख्यात स्थान चिताकर ॥१०८॥

१. म ० लेतक्कु ।

अवरपरिचासंख्येणवरं संगुणिय रूवपरिहोणे ।

तच्चरिमो रूवजुदे तम्मि अखेजगुणपढमं ॥१०९॥

अवरपरीतासंख्यानावरं संगुण्य रूपपरिहोणे । तच्चरमं रूपयुते तस्मिन्नसंख्येयगुणप्रथमं ॥
जघन्यपरिमितासंख्यातदिवदं जघन्यावगाहनराशियं गुणिसिद्धा राशि रूपपरिहोतभागलु

तदवक्तव्यगुणवृद्धिय चरमावगाहनस्थानमक्कु ज १६ मीयवक्तव्यगुणवृद्धिस्थानावगाहनगळेनि- ५
तक्कुमें बोडे मुन्निते आदी अंते इत्यादि सूत्रोक्तक्रमदिवद तदावगाहनविकल्पंगळिनितप्पुबु ।

ज इत्थिल्यवक्तव्यगुणवृद्धियनंकसदृष्टियिवं तोरिदपेमवे ते बोडे—जघन्यावगाहनक्के संदृष्टि १६ इव
रूपोनपरिमितासंख्यातदिवदं ३ गुणिसिद्धोडे ४८ इवरोळोडु रूपं कूडिबोडेयवक्तव्यगुणवृद्धिय प्रथम-
स्थानमक्कु ४९ । मिदं जघन्यावगाहनदिवदं भागिसलु लब्ध ४९ मिदवक्तव्यगुणवृद्धिय प्रथमस्थानगुण
१६

कारमक्कुमिददिवदं जघन्यावगाहनमं गुणिसलु १६ । ४९ इववक्तव्यगुणवृद्धिय प्रथमावगाहनस्थानमक्कु १०
१६

मपवर्तिसिद्धोडिडु ४९ । अथवा अवक्तव्यगुणवृद्धिय प्रथमस्थानमं १६ ४ जघन्यावगाहदिवदं भागिसि

जघन्यपरिमितासंख्यातेन जघन्यावगाहन गुणयित्वा रूपे परिहीने तदवक्तव्यगुणवृद्धेश्चरमावगाहन-
स्थान स्यात् ज १६ एतानि अवक्तव्यगुणवृद्धचवगाहस्थानानि कति ? इति चेत् प्राग्वत् आदी अन्तेत्यादिना

गतावगाहनस्थानानि एतावन्ति स्युः ज । अत्र अवक्तव्यगुणवृद्धिरङ्कसंदृष्टया प्रदस्यते तद्यथा—जघन्यावगाहन-
मिद १६ रूपोनपरिमितासंख्यातेन ३ गुणयित्वा ४८ रूपे युते सति अवक्तव्यगुणवृद्धेः प्रथमस्थानं स्यात् १५
४९ । एतस्मिन् जघन्यावगाहनेन भक्ते लब्ध ४९ अवक्तव्यगुणवृद्धेः प्रथमस्थानगुणकार स्यात् । अनेन
१६

जघन्यावगाहनं गुणयित्वा ४९ । १६ अपवर्तिते अवक्तव्यगुणवृद्धेः प्रथमावगाहनं स्यात् ४९ । अथवा
१६

जघन्य परीतासंख्यातसे जघन्य अवगाहनाको गुणा करके उसमें-से एक घटानेपर
अवक्तव्यगुणवृद्धिका अन्तिम अवगाहनस्थान होता है । ये अवक्तव्यगुणवृद्धिके अवगाह-
स्थान कितने हैं ? यह जाननेके लिए पहलेकी तरह आदि स्थानको अन्तिम स्थानमें-से २०
घटाकर उसमें एकका भाग दे एक जोड़नेपर जितना हो उतने हैं । यहाँ अवक्तव्य गुणवृद्धि
अंकसदृष्टिके द्वारा दिखलाते हैं । जैसे, जघन्य अवगाहनाका प्रमाण १६, इसको एक कम
परीतासंख्यात ३ से गुणा करके $16 \times 3 = 48$ इसमें एक जोड़नेपर अवक्तव्य गुणवृद्धिका
प्रथम स्थान ४९ होता है । इसमें जघन्य अवगाहनसे भाग देनेपर $49 \div 16$ अवक्तव्य गुणवृद्धिका
प्रथम स्थान लानेके लिए गुणकार होता है । इससे जघन्य अवगाहनाको गुणा करके २५
 $49 \div 16$ अपवर्तन करनेपर अवक्तव्य गुणवृद्धिका प्रथम अवगाहनस्थान ४९ होता है ।

१. नानयने वृ ।

१६ ४ बंद लब्धमित्तु ३।१ इवैरिवं जघन्यावगाहनं गुणितिसि १६।३।१ इवनपवर्तिसि
 १६ १६

कृषिदोडे ४९ इवक्तव्यगुणवृद्धिप्रथमावगाहनमक्कु मितुत्तरोत्तरतद्विकल्पंगळोळं गुणाकारक्रम-
 मरियल्पडुगुमवक्तव्यगुणवृद्धिचरमावगाहनस्थानं मुत्तं जघन्यावगाहनं १६ जघन्यपरिमिता-
 संख्यातविवं ४ गुणिसि बंद लब्धं रूपोनक्कुमादोडे चरमावक्तव्यगुणवृद्धिस्थानमक्कु ६३ मिदं
 ५ जघन्यावगाहनविवं भागिसि ६३ बंद लब्धं मात्रवदवक्तव्यगुणवृद्धिचरमावगाहनस्थानक्के गुणा-
 १६

कारमक्कुमिद्वैरिवं जघन्यावगाहनं गुणिसलवक्तव्यगुणवृद्धिचरमावगाहनस्थानवुत्पत्तिकाल्पडुगुं
 १६।६३ अथवा अवक्तव्यगुणवृद्धि चरमावगाहनं ६३ जघन्यावगाहनविवं १६ भागिसि बंद लब्धं
 १६

६३ मिद्वैरिवं जघन्यावगाहनं गुणिसि बंद लब्धमवक्तव्यगुणवृद्धिचरमावगाहनस्थानमक्कु।
 १६

अवक्तव्यगुणवृद्धे. प्रथमस्थान १६, ४ जघन्यावगाहनेन भक्त्वा १६।४। लब्धमिद ३,१। अनेन
 १६ १६

१० जघन्यावगाहनं गुणयित्वा १६ ३ १ युते ४९ अवक्तव्यगुणवृद्धे. प्रथमावगाहन स्यात्। एवमुत्तरोत्तर-
 विकल्पेष्वपि गुणकारक्रमो जातव्यः। अवक्तव्यगुणवृद्धे चरमावगाहनस्थान तु जघन्यावगाहनं १६ जघन्य-
 परिमित्तासंख्यातेन गुणयित्वा लब्धे रूपोने सति स्यात् ६३। एव च जघन्यावगाहनेन भक्त्वा ६३ लब्धं
 १६

अवक्तव्यगुणवृद्धिचरमावगाहनस्थानानयने गुणकार. स्यात्। अनेन जघन्यावगाहने गुणिते अवक्तव्यगुणवृद्धि-
 चरमावगाहनस्थानमित्युत्पत्तिर्दृष्टव्या १६।६३। अथवा अवक्तव्यगुणवृद्धिचरमावगाहन ६३ जघन्यावगाहनेन
 १६

१५ १६ भक्त्वा लब्धेन ६३ जघन्यावगाहने गुणिते लब्धमवक्तव्यगुणवृद्धिचरमावगाहनस्थानं भवति ६३ तत्सर्वा-
 १६

अथवा अवक्तव्यगुणवृद्धिका प्रथम स्थान एक अधिक तिगुणा सोलह, उसमें जघन्य
 अवगाहना १६ से भाग देकर पाया एक सोलहवाँ भाग अधिक तीन। इसको जघन्य
 अवगाहनसे गुणा करके $1\frac{1}{3} \times 3$ उसमें एक जोड़नेपर ४९ अवक्तव्यगुणवृद्धिका प्रथम
 अवगाहनस्थान होता है। इसी प्रकार आगे-आगेके स्थानोंमें भी गुणकारका कम जानना

२० चाहिए। अवक्तव्यगुणवृद्धिका अन्तिम अवगाहनस्थान तो जघन्य अवगाहना १६ को
 जघन्यपरीतासंख्यात चारसे गुणा करके लब्धमें-से एक कम करनेपर ६३ होता है। इसको
 जघन्य अवगाहनासे भाग देनेपर $1\frac{1}{3}$ जो लब्ध आता है वह अवक्तव्य गुणवृद्धिके अन्तिम
 अवगाहनस्थानके लानेमें गुणकार होता है। इससे जघन्य अवगाहनाको गुणा करनेपर
 अवक्तव्य गुणवृद्धिके अन्तिम अवगाहनस्थानकी उत्पत्ति होती है। 16×63 अथवा
 १६

२५ अवक्तव्य गुणवृद्धिके अन्तिम अवगाहन ६३ को जघन्य अवगाहन सोलहसे भाग देकर लब्ध

६३। मितु सर्वावक्तव्यगुणवृद्धिस्थानंगळ न्यासमिदु।—४९। ५०। ५१। ५२। ५३। ५४। ५५। ५६। ५७। ५८। ५९। ६०। ६१। ६२। ६३॥ ई क्रमविदमस्यैसंवृष्टियोजु तत्स्थानोत्पत्तिक्रममरियल्पपुत्रु विल्लियावीर्यंते सुद्धे इत्यावियिनवक्तव्यगुणवृद्धिस्थानंगळंकसंवृष्टियोजुमिनितपुत्रु। १५।

इन्नु मुपेळ्वक्तव्यगुणवृद्धिचरमावगाहनस्थानवो । ज १६। ङिल्लि रूपो वं कूडुतिरलु मसंख्यातगुणवृद्धिप्रथमावगाहनस्थानमक्कु । १६ ॥

रूउत्तरेण तत्तो आवलियासंख्मागगुणगारे ।

तप्पाओग्गे जादे वाउस्सोग्गाहणं अवरं ॥११०॥

रूपोत्तरेण तत आवल्यसंख्येयभागगुणकारे । तत्प्रायोग्ये जाते वायोरवगाहनं अवरं ॥

अल्लिबं मुद्धे प्रदेशोत्तरवृद्धिक्रमविदमसंख्यातगुणावगाहनस्थानंगळनडेवोडेयोळु यथा योग्यावल्यसंख्येयभागगुणितमप्य सूक्ष्मवायुकायिकलब्ध्यपर्याप्तक जघन्यावगाहनस्थानोत्पत्तिपुत्रु १०

६।८।२२।८

a

प।८।१९।८।९।८।२२।१।९ मिल्लिगेनितवगाहनस्थानविकल्पंगळप्युवेदोडावी अते

a a a

वक्तव्यगुणवृद्धिस्थानाना न्यासः ४९, ५०, ५१, ५२, ५३, ५४, ५५, ५६, ५७, ५८, ५९, ६०, ६१, ६२, ६३, अनेन क्रमेण अर्थसदृष्ट्यापि एतावन्ति स्यु १५। इदानी प्रागुक्तावक्तव्यगुणवृद्धिचरमावगाहनस्थानेज

ज १६। एकरूपे युते सति असंख्यातगुणवृद्धिप्रथमावगाहनस्थान स्यात्-१६ ॥१०९॥

तत तस्मादसंख्यातगुणवृद्धिप्रथमावगाहनस्थानादग्रे प्रदेशोत्तरवृद्ध्या असंख्यातानि असंख्यातगुणवृद्ध्या १५
वगाहनस्थानान्यतीत्य एकत्र स्थाने यथायोग्यावल्यसंख्येयभागगुणकारे सूक्ष्मलब्ध्यपर्याप्तकनिगोदजघन्यावगाहनस्य जाते सति सूक्ष्मवायुकायिकलब्ध्यपर्याप्तकजघन्यावगाहनस्थानस्योत्पत्तिर्जायते ।

६।८।२२।८

a a a

प १९।८।९।८।२२।१।९ अत्र कति अवगाहनस्थानानि ? इति चेत् आदौ अन्ते सुद्धेत्याद्यानी-

a a a

११३ से जघन्य अवगाहनमें गुणा करनेपर लब्ध ६३ अवक्तव्य गुणवृद्धिका अन्तिम अवगाहन स्थान होता है । सो सब अवक्तव्य गुणवृद्धि स्थानोंका विस्तार उनचाससे तिरसठ पर्यन्त २०
४९, ५०, ५१, ५२, ५३, ५४, ५५, ५६, ५७, ५८, ५९, ६०, ६१, ६२, ६३ होता है । इसी क्रमसे अर्थसंवृष्टिसे भी इतने ही १५ स्थान होते हैं । अब पूर्वोक्त अवक्तव्यगुणवृद्धिके अन्तिम अवगाहना स्थानमें एक जोड़नेपर असंख्यातगुणवृद्धिका प्रथम अवगाहना स्थान होता है ॥१०९॥

उस असंख्यातगुणवृद्धिके प्रथम अवगाहनस्थानसे आगे एक-एक प्रदेशकी वृद्धि होते असंख्यातगुणवृद्धिके अवगाहन स्थानोंको उल्लेखकर एक स्थानमें यथायोग्य आवलीके २५
असंख्यातवं भाग प्रमाण गुणकार सूक्ष्म लब्ध्यपर्याप्तक निगोदकी जघन्य अवगाहनाका होनेपर अर्थात् वक्त प्रकारसे वृद्धि होते हुए जब गुणकारका प्रमाण यथायोग्य आवलीके असंख्यातवं भाग हो जाता है तब उससे सूक्ष्मलब्ध्यपर्याप्तक निगोदकी जघन्य अवगाहनमें गुणा करनेपर

६।८।२२।८

सुद्धे इत्याद्यानीतंगळु प। १९।८।९।८।२२।८।९ मिनितप्युवु ॥

अनंतं सर्वविगाहनस्थानगळ्ये गुणकारोत्पत्तिक्रममनतिदेशिसुत्तं पेळदं ।

एवमुवरि वि णेया पदेसवद्धिक्कमो जहाजोग्गं ।

सव्वस्थेक्केक्कम्मि य जीवसमासाण विच्चाले ॥१११॥

५ एवमुपर्यपि ज्ञेयः प्रदेशवृद्धिक्रमो यथायोग्यं । सर्वत्रैकैस्मिद्वच जीवसमासानामंतराले ॥

इंती प्रकारविदमे सूक्ष्मनिगोदलब्ध्यपर्याप्तकजघन्यावगाहनस्थानं मोदलोडु सूक्ष्मलब्ध्य-
पर्याप्तकवायुकायिकजीवजघन्यावगाहनस्थानावसानामागि परगे पेळद चतुःस्थानपतितप्रदेशवृद्धि
क्रमप्रकारविद मेले सूक्ष्मलब्ध्यपर्याप्तकतेजस्कायिकजघन्यावगाहनमादियागि द्वीन्द्रियपर्याप्तकजीव-
जघन्यावगाहनस्थानपर्याप्तमिद्वु जीवसमासावगाहनस्थानगळु दोदंतराळवोळु प्रत्येकं चतुःस्थान-

१० पतितप्रदेशवृद्धिक्रमविदमु अल्लिदत्तणि त्रीन्द्रियपर्याप्तकजघन्यावगाहनस्थानं मोदलोडु संज्ञि-

६।८।२२।८।

तानि एतावन्ति स्युः- प। १९।८।९।८।२२।३।९॥

अथ सर्वाविगाहनस्थानानां गुणकारोत्पत्ति क्रममाह—

एवं—अनेन प्रकारेण सूक्ष्मनिगोदलब्ध्यपर्याप्तकजघन्यावगाहनस्थानमादि कृत्वा सूक्ष्मलब्ध्यपर्याप्तकवायु-

कायिकजीवजघन्यावगाहनस्थानपर्यन्तं प्रागुक्तचतुःस्थानपतितप्रदेशवृद्धिक्रमप्रकारेण उपर्यापि सूक्ष्मलब्ध्यपर्याप्तक-

१५ तेजस्कायिकजघन्यावगाहनादारभ्य द्वीन्द्रियपर्याप्तकजघन्यावगाहनपर्यन्तं जीवसमासावगाहनस्थानानामन्तरालेषु
प्रत्येकं चतुःस्थानपतितप्रदेशवृद्धिक्रमेण तथा तदग्रे त्रीन्द्रियपर्याप्तकजघन्यावगाहनस्थानमादि कृत्वा सन्निपञ्चे-

सूक्ष्म वायुकायिक लब्ध्यपर्याप्तकके जघन्य अवगाहनास्थानकी उत्पत्ति होती है । यहाँ
कितने अवगाहन स्थान हुए ? यह जाननेके लिए उक्त सूत्रके अनुसार आदि स्थानको

२० अन्तिम स्थानमें घटाकर एकका भाग देकर लब्धराशिमें एक जोड़नेपर स्थानोंका प्रमाण
होता है ॥ ११० ॥

आगे सब अवगाहन स्थानोंके गुणकारकी उत्पत्तिक्रम कहते हैं—

इस प्रकार सूक्ष्मनिगोद लब्ध्यपर्याप्तकके जघन्य अवगाहनस्थानको आदि देकर
सूक्ष्मलब्ध्यपर्याप्तकवायुकायिक जीवके जघन्य अवगाहनस्थान पर्यन्त पूर्वोक्त चतुःस्थानपतित
प्रदेशवृद्धिका क्रम विधान कहा । इसी तरह ऊपर भी सूक्ष्मलब्ध्यपर्याप्तक तेजस्कायिकके

२५ जघन्य अवगाहनसे लेकर द्वीन्द्रिय पर्याप्तकके जघन्य अवगाहनस्थान पर्यन्त जीवसमासोंके
अवगाहनस्थानोंके अन्तरालोंमेंसे प्रत्येकके चतुःस्थानपतित प्रदेशवृद्धिके क्रमसे यथायोग्य

१. म^० क्रमनतिदेशिसुत्तदं पेल्वप ।

पंचेन्द्रियपर्याप्तोत्कृष्टावगाहनस्थानमवसानमागिर्द्वैवगाहनस्थानंगळंतराळबोळु प्रत्येकमसंख्यातगुण-
वृद्धिरहितत्रिस्थानपतितप्रदेशवृद्धिक्रमंगळबेडु तत्तद्योग्यगुणकारोत्पत्तिप्रकारमरिपल्पद्रुममनंतरं
तत्तज्जीवसमासावगाहनविकल्पप्रमाणानयनार्थमिदं पेळ्वेपळु ।

हेट्टा जेसि जहण्ण उवरिं उक्कस्सयं हवे जत्थ ।

तत्थंतरगा सव्वे तेसि ओगाहणवियप्पा ॥११२॥

५

अथो येषां जघन्यमुपर्युत्कृष्टकं भवेद्यत्र । तत्रान्तरङ्गनः सर्वे तेषामवगाहनविकल्पाः ॥
इल्लि महामत्स्यरचनेयं कट्टाक्षिसि पेळ्वपरं । हीनप्रमाणस्थानंगळनिनुमघस्तनस्थानंगळुपरितन-
स्थानंगळधिकप्रमाणस्थानंगळु एंबिनु परिभाषिसल्पद्रुवुवु । अबु केलुवु जीवंगळो एल्लि जघन्याव-
गाहनस्थानं केळगिरितक्कुं । एल्लियुत्कृष्टावगाहनं मेळिरितक्कुं । तवंतरालवृत्तियवगाहनस्थानं-
गळेल्लमु माजीवंगळ मध्यमावगाहनस्थानविकल्पंगळं विनु प्रवचनबोळप्रतिपादितंगळल्लि सूक्ष्म-

१०

निगोदलब्ध्यपर्याप्तकजघन्यावगाहनमिवावियक्कु प ६ । १९ । ८ । ९ । ८ । २२ । ९ निवस्तुत्कृष्टाव-
६ । ८ । २२
० ० ०

न्द्रियपर्याप्तोत्कृष्टावगाहनस्थानावसानावगाहनस्थानानामन्तरालेषु प्रत्येकमसंख्यातगुणवृद्धि बिना त्रिस्थानपतित-
प्रदेशवृद्धिक्रमेण च गत्वा तत्तद्योग्यगुणकारोत्पत्तिप्रकारो ज्ञातव्यः ॥१११॥ अयं तत्तज्जीवसमासावगाहन-
विकल्पप्रमाणमानयति—

मत्स्यरचनानामिमा मनसि कृत्वेदमुच्यते-हीनप्रमाणस्थानानि अधस्तनस्थानानि अधिकप्रमाणस्थानानि च
उपरितनस्थानानीति परिभाष्यते । येषां जीवानां यत्र जघन्यावगाहनस्थानमथस्तिष्ठति यत्रोत्कृष्टावगाहनस्थान-
मुपरि तिष्ठति तदन्तरालव्यवगाहनस्थानानि सर्वाण्यपि तेषां जीवानां मध्यमावगाहनस्थानविकल्पाः इति
प्रवचने प्रतिपादितं । तत्र सूक्ष्मनिगोदलब्ध्यपर्याप्तकजघन्यावगाहनमिदमादि-—

१५

६ । ८ । २२ ।

०
प । १९ । ८ । ९ । ८ । २२ । ९ । ९ । अस्योत्कृष्टावगाहनमिदमन्तः-
० ० ०

गुणकारकी उत्पत्तिका विधान जानना । तथा उससे आगे तेइन्द्रियके जघन्य स्थानको आदि
वेकर संज्ञी पंचेन्द्रिय पर्याप्तकके उत्कृष्ट अवगाहनस्थानपर्यन्त अवगाहन स्थानोंके अन्तरालों-
मेंसे प्रत्येकके असंख्यातगुणवृद्धिके बिना त्रिस्थान पतित प्रदेशोंकी वृद्धिका अनुक्रम प्राप्त
करके यथायोग्य गुणकारकी उत्पत्तिका विधान जानना ।

२०

विशेषार्थ—तेइन्द्रियके जघन्य अवगाहनस्थानसे लेकर संज्ञी पंचेन्द्रिय पर्याप्तकके उत्कृष्ट
स्थान पर्यन्त सब स्थान एक दूसरेसे संख्यातगुणे हैं । इससे यहाँ असंख्यातगुणवृद्धिके बिना
त्रिस्थानपतितवृद्धि ही होती है ॥१११॥

२५

आगे समस्त जीव समासोंके शरीरकी अवगाहनाके स्थापनसे होनेवाली मत्स्य
रचनाको सूचित करनेके लिए जघन्य, मध्यम और उत्कृष्ट अवगाहना स्थानोंका कथन
करते हैं—

यहाँ मत्स्य रचनाको मनमें रखकर यह कथन करते हैं । जिन अवगाहनस्थानोंके

३०

माह्नस्यानभिनु ६।८।२२।८।४।५।११।८।८। अन्तस्मककु आवियंते सुद्वे इत्यादि-

५।१९।८।९।८।२२।१।९।८

६।८।२२।८

विद्वन्माबल्यसंख्यातभागविद्वं समच्छेविसल्पद्वारदियंतु ५।१९।८।९।८।२२।१।९।८

५ गुण्यगुणकारंगळ्यो सममं भाज्यभागहारंगळ्यां समानमं तोरि तोरलिल्लद नाल्काबल्य-
संख्यातंगळ्योबल्लोडु मुंण गुणकारंगळ्योळ्ळोळ्ळोडु रूपं कळ्येयल्का राशियिडु

६।८।२२।८।८।४।५।११।८।१

५।१९।८।९।८।२२।९।८ वड्डे हिवे रुवसंजुदे ठाणा एंडु सूक्ष्मनिगोदलब्ध्यपर्याप्तकन

६।८।२२।८।४।५।११।८।८।१

१० ५।१९।८।९।८।२२।१।९।८ आदो अन्ते मुद्वेस्यादिना आवल्यमंस्थेयभागेन समच्छिन्न-

६।८।२२।८।१

मादिमानीय ५।१९।८।९।८।२२।१।९।८ गुण्यगुणकाराणा तथा भाज्यभागहाराणा

च साम्यं दर्शयित्वा तेन चतुराबल्यसंख्याद्यप्रतनसर्वगुणकाराणामुपयेंकरूपमपनीय दोषे

६।८।२२।८।८।४।५।११।८।१

१५ ५।१९।८।९।८।२२।१।९।८ वड्डेहिवे रुवसंजुदे ठाणेति सूक्ष्मनिगोदलब्ध्यपर्याप्तकस्य

प्रदेशोंका परिमाण कम होता है उन्हें अधस्तनस्थान कहा है। और जिन अवगाहनस्थानों-
का प्रवेश परिमाण बहुत होता है उन्हें उपरितनस्थान कहा है। जिन जीवोंका जघन्य अव-
गाहनस्थान नीचे स्थित होता है और उत्कृष्ट अवगाहनस्थान उपर स्थित है, उनके मध्यके
सभी अवगाहनस्थान उन जीवोंके मध्य अवगाहनस्थानके विकल्प होते हैं ऐसा आगममें
२० कहा है। सो सूक्ष्म निगोद लब्ध्यपर्याप्तका पूर्वाक्त प्रमाणरूप जघन्य स्थान आदि है और
वसीका उत्कृष्ट अवगाहनस्थान अन्तिम है। सो आदिके प्रमाणको अन्तके प्रमाणमें-से घटाकर

६।८।२२।८।८।४।५।११।८।८।१

० ० ० ० ० ०

सर्वाविगाहनस्थानंगळु समस्तमिनितप्पुबु—प।१९।८।९।८।०।२२।१।९।८ इबरो-

० ० ० ० ० ०

ळिन्नेरडु रूपुगळं कळयुत्तिरलुमा जीवन मध्यमावगाहनविकल्पंगळुपुबु।

६।८।२२।८।८।४।५।११।८।८।१

० ० ० ० ० ०

प।१९।०।८।९।०।८।२२।१।९।८ ई प्रकारविबं सूक्ष्मलब्धयपर्याप्तवायुकायिक-

मावियागि संज्ञिपंचेंद्रियपर्याप्तकपर्याप्तमप्य जीवंगळ स्वस्वजघन्यावगाहनस्थानमावियागि स्वस्वो-

त्कृष्टस्थानपर्याप्तमप्यवगाहनस्थानंगळलं तन्मध्यमविकल्पंगळसूत्रानुसारविबं तरल्पडुबुबु॥

अनंतरं मत्स्यरचनान्तःप्रविष्टसर्वाविगाहनंगळ न्यासक्रमं पेळल्पडुगुमवे तें बोडे :-

६।८।२२।८।८।४।५।११।८।८।१

० ० ० ० ० ०

सर्वाविगाहनस्थानविकल्पा भवन्ति-

प।१९।८।९।८।२२।१।९।८ एतेषु मध्ये रूपद्वये १०

० ० ० ० ० ०

६।८।२२।८।८।४।५।११।८।८।१

० ० ० ० ० ०

अपनीते तज्जीवमध्यमावगाहनस्थानानि भवन्ति । प।१९।८।९।८।२२।१।९।८। अनेन

० ० ० ० ० ०

प्रकारेण सूक्ष्मलब्धयपर्याप्तकवायुकायिकादिशिपञ्चेन्द्रियपर्याप्तकजीवाना स्वस्वजघन्यावगाहनस्थानमादि कृत्वा स्वस्वोत्कृष्टस्थानपर्यन्तं सर्वाविगाहनस्थानानि तन्मध्यविकल्पान्च सूत्रानुसारेण आनयेत् ।

अथ मत्स्यरचनान्तःप्रविष्टसर्वाविगाहनविन्यासक्रमः कथ्यते तथाया-प्रथमं सूक्ष्मनिगोदलब्धयपर्याप्तक १५

शेषको वृद्धिका भाग देकर और एक जोड़कर जो प्रमाण आता है उतने सूक्ष्मनिगोदलब्धय-पर्याप्तकके सब अवगाहनस्थानोंके विकल्प होते हैं । उनमें-से आदि स्थान और अन्तस्थानको कम कर देनेपर उसी जीवके मध्यम अवगाहनस्थान होते हैं । इसी प्रकारसे सूक्ष्मलब्धय-पर्याप्तक वायुकायसे लेकर संज्ञी पंचेन्द्रिय पर्याप्तक जीवोंके अपने-अपने जघन्य अवगाहन-स्थानसे लेकर अपने-अपने उत्कृष्ट स्थान पर्यन्त सब अवगाहन स्थान तथा उनमें-से २० आदिस्थान और अन्तस्थानको कम कर देनेपर मध्यम अवगाहनस्थान सूत्रके अनुसार लाना चाहिए ।

अब मत्स्याकार रचनान्तःप्रविष्ट सब अवगाहन स्थानोंके स्थापनका क्रम

- मोबलोळ् सूक्ष्मनिगोदलब्ध्यपर्याप्तकजघन्यावगाहनस्थानमावियागि तदुत्कृष्टपर्यन्तमाद
पविनारं गुणितक्रमस्थानंगज्यामुमोदधिकक्रमस्थानककमुं प्रत्येकमेरंडेरडु शून्यसंदृष्टिकरणविंबं
चतुस्त्रिंशच्छून्यंगळ् तिर्य्यक्कागि स्थापिसल्पट्टु वा प्रकारविंबमा पंक्तिर्यिदं केळगे सूक्ष्मलब्ध्य-
पर्याप्तकवायुकायिकजीवजघन्यावगाहनमावियागि तदुत्कृष्टावगाहनस्थानावसानमादेकान्निविंशति-
५ स्थानंगज्यामष्टात्रिंशच्छून्यंगळ् स्थापिसल्पट्टुवंते तत्पंक्तिर्यिदं केळगे सूक्ष्मलब्ध्यपर्याप्तकतेज-
स्कायिकजघन्यावगाहनस्थानमावियागि तदुत्कृष्टावगाहनावसानमागेकविंशतस्थानंगळगे द्वाचत्वारिंशच्छून्यंगळ्
स्थापिसल्पट्टुवंते तत्पंक्तिर्यिदं केळगे सूक्ष्मलब्ध्यपर्याप्तकायिकजघन्याव-
गाहनस्थानं मोबलोळ् इ तदुत्कृष्टपर्यन्तमादवगाहनस्थानंगळ्त्रयोविंशतिगळगे षट्चत्वारिंशच्छून्यंगळ्
स्थापिसल्पट्टुवंते तत्पंक्तिर्यिदं केळगे सूक्ष्मलब्ध्यपर्याप्तकभूकायिकजघन्यावगाहनस्थानमावियागि
१० तदुत्कृष्टावगाहनपर्यन्तं पंचविंशतस्थानंगळगे पंचाशच्छून्यंगळ् स्थापिसल्पट्टुवंते। तत्पंक्तिर्यिदं
केळगे वादरलब्ध्यपर्याप्तकवायुतेजोभूकायिकनिगोदप्रतिष्ठिताऽप्रतिष्ठितप्रत्येकद्वित्रिचतु-

- जघन्यावगाहनस्थानमादि कृत्वा तदुत्कृष्टपर्यन्तं षोडशगुणितक्रमस्थानानामेकाधिकस्थानस्य च प्रत्येकं शून्यद्वय-
संदृष्टिकरणेन चतुस्त्रिंशच्छून्यानि तिर्य्यक्लिखितव्यानि तथा तत्पट्टुकेरध सूक्ष्मलब्ध्यपर्याप्तकवायुकायिकजीव-
जघन्यावगाहनादितदुत्कृष्टावगाहनावसानंकोनविंशतस्थानाना अष्टात्रिंशच्छून्यानि लिखितव्यानि। तथा
१५ तत्पट्टुकेरधः सूक्ष्मलब्ध्यपर्याप्तकतेजस्कायिकजघन्यावगाहस्थानादितदुत्कृष्टावगाहनस्थानावसानंकोनविंशतस्थानाना
द्वाचत्वारिंशच्छून्यानि लिखितव्यानि। तथा तत्पट्टुकेरधः सूक्ष्मलब्ध्यपर्याप्तकायिकजघन्यावगाहनस्थाना-
दितदुत्कृष्टावगाहनस्थानावसानत्रयोविंशत्यवगाहस्थानाना षट्चत्वारिंशच्छून्यानि लिखितव्यानि। तथा
तत्पट्टुकेरधः सूक्ष्मलब्ध्यपर्याप्तकभूकायिकजघन्यावगाहनस्थानादितदुत्कृष्टावगाहनस्थानपर्यन्तं षट्त्रिंशत-
स्थानाना पञ्चाशच्छून्यानि लिखितव्यानि। तथा तत्पट्टुकेरधो वादरलब्ध्यपर्याप्तकवायुतेजोभूकायिकनिगोद-
२० कहते हैं। प्रथम सूक्ष्म निगोद लब्ध्यपर्याप्तके जघन्य अवगाहन स्थानसे लेकर उसके उत्कृष्ट
अवगाहनस्थानपर्यन्त सोलह स्थान तो गुणित क्रम हैं और एक स्थान साधिक है। एक-एक
स्थानकी सूचक संदृष्टि दो शून्य हैं। सो चौतीस शून्य दो-दो बिन्दीमें बराबर लिखते हुए
सतरह जगह लिखना। यहाँ सूक्ष्मनिगोदलब्ध्यपर्याप्तका जघन्य स्थान पहला है और उत्कृष्ट
अठारहवाँ है। किन्तु गुणकारपनेकी अधिकतारूप अन्तराल सतरह ही हैं। इसलिए सतरहका
२५ ही ग्रहण किया है। ऐसे ही आगे भी समझना। इसी तरह उक्त पंक्तिके नीचे दूसरी पंक्तिमें
सूक्ष्मलब्ध्यपर्याप्तक वायुकायिक जीवके जघन्य अवगाहनस्थानसे लेकर उसीके उत्कृष्ट
अवगाहनस्थान पर्यन्त उन्नीस स्थान हैं। उनकी अड़तीस बिन्दी लिखना। यह दूसरा स्थान
होनेसे ऊपरकी पंक्तिमें प्रथम स्थानकी दो बिन्दी छोड़कर द्वितीय स्थानकी दो बिन्दीसे
लेकर आगे बराबर अड़तीस बिन्दी लिखना। तीसरी पंक्तिमें सूक्ष्म लब्ध्यपर्याप्तक तेजस्का-
३० यिकके जघन्य अवगाहनासे उत्कृष्ट अवगाहना पर्यन्त इक्कीस स्थान हैं। उनकी बयालीस
बिन्दी लिखना। सो यह तीसरा स्थान होनेसे इससे ऊपरकी दूसरी पंक्तिके दूसरे स्थानकी
दो बिन्दीके नीचेके स्थानको छोड़कर तीसरे स्थानकी दो बिन्दीसे लेकर बयालीस बिन्दी
दो-दो करके इक्कीस स्थानोंमें लिखना। इन्हीं तीसरी पंक्तिके नीचे चौथी पंक्तिमें सूक्ष्म
३५ लब्ध्यपर्याप्त अफ्कायिकके जघन्य अवगाहनसे लेकर उत्कृष्ट अवगाहन पर्यन्त तेईस स्थानोंकी
छियालीस बिन्दी लिखना। यह चौथा स्थान होनेसे तीसरे स्थानकी दो बिन्दीके नीचेको

मादियामि संज्ञिपंचेंद्रियपर्याप्तोत्कृष्टावगाहनस्थानपर्यंतमाव सव्वावगाहनस्थानंगच्छे प्रत्येकं शून्यद्वयविवक्षेयिषं तत्तत्स्थानगणानाभ्यर्थाव हीनाधिकभागशून्यविन्यासक्रममनादिनिघनाषंदोच्छेत्-
ल्पदद्दु । इंतु जीवसमासंगच्छे देहावगाहनाधिकारं प्ररूपितमाप्नु ॥

दुत्कृष्टावगाहनस्थानपर्यन्तत्रयोदशस्थानाना पञ्चविंशतिशून्यानि लिखितव्यानि । तथा तत्पद्वृत्तेरधः पर्याप्तक-
द्वित्रिचतुःपञ्चेन्द्रियजीवाना स्वस्वजघन्यावगाहनस्थानमादि कृत्वा स्वस्वोत्कृष्टावगाहनस्थानपर्यन्तमेकादशाष्ट-
दशस्थानाना यथासंख्यं द्वाविंशतिषोडशविंशतिसंख्यानि शून्यानि लिखितव्यानि । एवं मत्स्यरचनाया
सूक्ष्मनिगोदलक्ष्यपर्याप्तकजघन्यावगाहनस्थानमादि कृत्वा संज्ञिपञ्चेन्द्रियपर्याप्तोत्कृष्टावगाहनस्थानपर्यन्त सर्वाव-
गाहनस्थानाना प्रत्येक शून्यद्वयविवक्षया तत्स्थानगणनाथयो हीनाधिकभावः शून्यविन्यासक्रम अनादिनिघनापे
वाईस, सोलह, सोलह और बीस बिन्दी लिखना । सो पर्याप्त दोइन्द्रियके इक्यावनसे लेकर
स्थान हैं । इसलिए सतरहवीं पंक्तिमें अप्रतिष्ठित प्रत्येककी जो छब्बीस बिन्दी लिखी थी, १०
उनके नीचे आदिकी पचासवें स्थानकी दो बिन्दीके नीचेको छोड़कर आगे बाईस बिन्दी
लिखना । इसी तरह नीचे-नीचे आदिकी दो बिन्दीके नीचेको छोड़कर बावनवें, तेरपनवें,
चौवनवें स्थानोंकी बिन्दीसे लगाकर क्रमसे सोलह, सोलह, बीस बिन्दी लिखना । इस प्रकार
मत्स्य रचनामें सूक्ष्म निगोद लक्ष्यपर्याप्तकके जघन्य अवगाहनस्थानसे लगाकर संज्ञी पंचेन्द्रिय
पर्याप्तके उत्कृष्ट अवगाहन स्थान पर्यन्त सब अवगाहनस्थानोंमेंसे प्रत्येकके दो-दो शून्योंकी १५
विवक्षा होनेसे उन स्थानोंकी गणनाके आश्रयसे हीन अधिक भावको लिये हुए शून्य स्थापना-
का क्रम अनादि निघन आगममें कहा है । इसके अनुसार रचना करनेपर समस्त अवगाहन-
की रचना मत्स्याकार होती है ।

विशेषार्थ—मत्स्य रचनाके उक्त विवरणका संक्षिप्तसार इस प्रकार है—सूक्ष्म २०
अपर्याप्त निगोदकी जघन्य अवगाहनासे उसके उत्कृष्ट अवगाहपर्यन्त गुणकार सोलह है,
पुनः एक अधिक है । इस प्रकार सतरह स्थानोंके प्रत्येक स्थानके दो शून्यके हिसाबसे चौतीस
शून्य सबसे ऊपरकी पंक्तिमें लिखना चाहिए । उसके नीचे सूक्ष्म अपर्याप्त वायुकायिकके
जघन्यसे उत्कृष्ट पर्यन्त उन्नीस स्थानोंके अड़तीस शून्य लिखना चाहिए । इसी तरह सूक्ष्म
अपर्याप्त तेजस्कायिकसे लेकर प्रतिष्ठित प्रत्येक पर्यन्त प्रत्येकके दो स्थान अधिक होनेसे प्रत्येक २५
पंक्तिमें चार शून्य अधिक होते हैं । इस तरह बयालीस, छियालीस, पचास, चौवन, अठा-
वन, बासठ, छियासठ, सत्तर और चौहत्तर शून्य होते हैं । आगे भी अपने जघन्यसे अपने
उत्कृष्ट पर्यन्त स्थान गणनाके द्वारा शून्य गणना जानना चाहिए । ऊपरकी पंक्तिके जघन्यसे
नीचेकी पंक्तिका जघन्य दो शून्य छोड़कर होता है । सतरहवीं पंक्तिमें एकमें ही बारह जीवों-
के जघन्यसे उत्कृष्ट पर्यन्त अपने-अपने योग्य शून्य लिखकर उसके नीचे दोइन्द्रिय, तेइन्द्रिय,
चौइन्द्रिय और पंचेन्द्रिय जीवोंके अपने-अपने जघन्य से अपने-अपने उत्कृष्ट पर्यन्त चार ३०
पंक्तियोंमें अपनी-अपनी स्थान गणनासे शून्योंकी गणना जानना । इस प्रकार रचनेपर सब
अवगाहोंकी रचना मत्स्यके आकार होती है ॥११२॥

सूपाउ पि ६८१२० प८८१८१२०७९ ० ० ०	सूपाज बा६८१२० प८८१८१२०७९ ० ० ०	सूपाउबा ६८११९ प८८१८११९७९ ० ० ०	सूपाउबा६८११८ प८८१८११८७९ ० ० ०	सूपाजो६८११८ प८८१८११८७९ ० ० ०	सूपाउते ६८११७ प८८१८११७७९ ० ० ०
सूपाउते ६८११६ प८८१८११६७९ ० ० ०	सूपाउज ६८११६ प८८१८११६७९ ० ० ०	सूपाउबा६८११५ प८८१८११५७९ ० ० ०	सूपाउबा६८११४ प८८१८११४७९ ० ० ०	सूपाजाम् ६८११४ प८८१८११४७९ ० ० ०	सूपा । उ । सू ६८११३ प८८१८११३७९ ० ० ०
सूपाउसू६८११२ प८८१८११२७९ ० ० ०	बापाजबा ६८११२ प८८१८११२७९ ० ० ०	बापाउबा ६८१११ प८८१८१११७९ ० ० ०	बापाउबा ६८११० प८८१८११०७९ ० ० ०	बापाजते ६८११० प८८१८११०७९ ० ० ०	बा । आ । उ । ते ६८१०९ प८८१८१०९७९ ० ० ०
बापाउ ले६८१८८ प६८१८१७९ ० ०	बापाजल ६८८ प६८१८१७९ ० ०	बापाउबा६८७ प६८१८१७९ ० ०	बा पा उ बा ६८७ प६८१८१७९ ० ०	बापाजपु ६८६ प६८१८१७९ ० ०	बापा । उ । पु ६८५ प६८५१७९ ० ०

अनंतरं जीवसमासगण्ये कुलसंख्याविशेषप्रदर्शनात्पूर्वनिबं पेज्वपरह—

बावीस सत्त तिण्णि य सत्त य कुलकोटि सयसहस्साईं ।

णेया पुढविदगागणिवाउक्कायाण परिसंखा ॥११३॥

५ परिसंख्या ॥
द्वारविंशतिसप्त त्रयस्सप्त च कुलकोटिशतसहस्राणि । जेयानि पृथिव्युदकानिवायुकायानां

पृथिवीकायिकजीवंगण्ये द्वारविंशतिलक्षकोटिकुलंगळप्पुवु । अप्कायिकंगण्ये सप्तलक्षकोटि-
कुलंगळप्पुवु । तेजस्कायिकंगण्ये त्रिलक्षकोटिकुलंगळप्पुवु । वायुकायिकंगण्ये सप्तलक्षकोटिकुलं-
गळप्पुवे वितु जेयंगळप्पुवु ।

कोटिसयसहस्साईं सत्तट्ट णव य अट्टवीसाईं ।

१० बीईदिय तीईदिय चउरिंदिय हरिदकायाणं ॥११४॥

कोटीनां शतसहस्राणि सप्ताष्ट नवाष्टाविंशति । द्वौत्रियत्रौत्रिय चतुरिंत्रिय हरितकायानां ॥
द्वौत्रियंगण्ये सप्तलक्षकोटि कुलंगळप्पुवु । त्रौत्रियंगण्ये अष्टलक्षकोटिकुलंगळप्पुवु । चतुरिंत्रियं-
गण्ये नवलक्षकोटिकुलंगळप्पुवु । वनस्पतिकायिकंगण्ये अष्टाविंशतिलक्षकोटिकुलंगळप्पुवु ॥

अद्धं तेरस बारस दसयं कुलकोटिसदसहस्साईं ।

१५ जलचरपक्षिचउपपयउरपरिसप्पेसु णव हौंति ॥११५॥

अद्धं त्रयोदश द्वावश वशकं कुलकोटिशतसहस्राणि । जलचरपक्षिचतुष्पदानामुरःपरिसर्पेषु
नव भवन्ति ॥

कथितः ॥११२॥ एवं जीवसमासानामवगाहनाभ्युक्त्वा अधुना तेषां कुलसंख्याविशेषं गाथाचतुष्केण कथयति—

२० पृथ्वीकायिकानां कुलानि द्वारविंशतिलक्षकोट्यो भवन्ति । अप्कायिकानां कुलानि सप्तलक्षकोट्यो
भवन्ति । तेजस्कायिकानां कुलानि त्रिलक्षकोट्यो भवन्ति । वायुकायिकानां कुलानि सप्तलक्षकोट्यो भवन्ति
इति शतव्यं ॥११३॥

द्वौन्द्रियाणां कुलानि सप्तलक्षकोट्यो भवन्ति । त्रौन्द्रियाणां कुलानि अष्टलक्षकोट्यो भवन्ति ।
चतुरिन्द्रियाणां कुलानि नवलक्षकोट्यो भवन्ति । वनस्पतिकायिकानां कुलानि अष्टाविंशतिलक्षकोट्यो
भवन्ति ॥११४॥

२५ इस तरह जीव समासोंके अबगाहन स्थानोंको कहकर अब उनके कुलोंकी संख्या चार
गाथाओंसे कहते हैं—

पृथ्वीकायिकोंके कुल बाईस लाख कोटि होते हैं । अप्कायिकोंके कुल सात लाख कोटि
हैं । तेजस्कायिकोंके कुल तीन लाख कोटि हैं । वायुकायिकोंके कुल सात लाख कोटि हैं । यह
ज्ञातव्य है ॥११३॥

३० दो इन्द्रियोंके कुल सात लाख कोटि हैं । त्रिन्द्रियोंके कुल आठ लाख कोटि हैं । चतुरि-
न्द्रियोंके कुल नौ लाख कोटि हैं । वनस्पतिकायिकोंके कुल अठाईस लाख कोटि हैं ॥११४॥
पंचेन्द्रिय त्रियंबोमें जलचरोंके कुल साढ़े बारह लाख कोटि हैं । पक्षियोंके कुल बारह

पंचत्रियतिर्ष्वारोऽजलधरंग्ळे अर्द्धत्रयोदशं । त्रयोदशानां पूरणं त्रयोदशं । अर्द्धं त्रयो-
दशमर्द्धत्रयोदशं । अर्द्धत्रयोदशलक्षकोटिकुलंगळप्पुवु । चतुष्पदंगलो दशलक्षकोटि कुलंगळप्पुवु ।
उरपरिसर्पगळप्पसरीसृपाविगळ्ळे नवलक्षकोटिकुलंगळप्पुवु ॥

छपंचाहियवीसं बारसकुलकोडिसदसहस्साई ।

सुरणेरइयणराणं जहाकमं होति णेयाणि ॥११६॥

षट्पञ्चाधिकदशतिर्द्वादशकुलकोटिशतसहस्राणि । सुरनेरधिकनराणां यथाक्रमं भवन्ति
ज्ञेयानि ॥

सुररुगळ्ळे षड्विंशतिलक्षकोटिकुलंगळप्पुवु । नेरयिकगेपंचविंशतिलक्षकोटिकुलंगळप्पुवु ।
नररुगळ्ळे द्वादशलक्षकोटिकुलंगळ्ळे ज्ञेयंगळप्पुवु ॥

अनंतरं सर्वजीवसमासंगळ कुलयुतिनिर्द्दशत्वंमिदं पेळ्वपस ।—

एया य कोडकोडी सत्ताणउदी य सदसहस्साई ।

पण्णं कोडिसहस्सा सच्वंगीणं कुलाणं तु ॥११७॥

एका च कोटिकोटी सप्तनवतिदश शतसहस्राणि । पंचाशत्कोटिसहस्राणि सर्वाग्निनां
कुलानां तु ॥

इंतु पेळ्वपट्ट पृथ्वीकायिकादिमनुष्यपर्यंतमप्य सव्वेहिंगळ कुलंगळयुतियो बुकोटिकोटियुं
तो भत्तेऽऽ लक्षमु मयिवत्तु सासिरकोटियुमक्कुं १९७५००००००००००० ॥

इंतु भगवदहंपरमेश्वरचारुचरणारविदद्वंद्वनानं वितपुष्युं जायमान धीमद्वायराजगुरु-
मंडलाचाप्यं महाबाववादीश्वरराय वाविपितामह सकलविद्वज्जनचक्रवर्ति धीमदभयसूरिसिद्धात-

पञ्चेन्द्रियतियंशु जलचराणा कुलानि अर्धत्रयोदश—सार्धद्वादशलक्षकोट्यो भवन्ति । पक्षिणा कुलानि
द्वादशलक्षकोट्यो भवन्ति । चतुष्पदाना कुलानि दशलक्षकोट्यो भवन्ति । उर.परिसर्पाणा सरीसृपादीना कुलानि
नवलक्षकोट्यो भवन्ति ॥११५॥

सुराणा कुलानि षड्विंशतिलक्षकोट्यो भवन्ति । नेरयिकाणा कुलानि पञ्चविंशतिलक्षकोट्यो भवन्ति ।
नराणा कुलानि द्वादशलक्षकोट्यो भवन्ति । एतानि सर्वकुलानि यथाक्रमं भव्यज्ञेयानि भवन्ति ॥११६॥ अथ
सर्वजीवसमासाना कुलयुतिं निर्दिशति—

एवमुक्ताना पृथ्वीकायिकादिमनुष्यपर्यन्तसर्वेहिकुलाना युति एका कोटाकोटिः सप्तनवतिदशपञ्चा-

लाख कोटि हैं । चौपायोंके कुल दस लाख कोटि हैं । और जो छातीके बल रेंगकर चलनेवाले
सर्प आदि हैं उनके कुल नौ लाख कोटि हैं ॥११५॥

देवोंके कुल छब्बीस लाख कोटि हैं । नारकियोंके कुल पचचीस लाख कोटि हैं ।
मनुष्योंके कुल बारह लाख कोटि हैं । ये सब कुल यथाक्रम भव्य जीवोंके द्वारा जानने
योग्य हैं ॥११६॥

इस प्रकार कहे गये पृथिवीकायिकसे लेकर मनुष्य पर्यन्त सब प्राणियोंके कुलोंका जोड़
एक कोटाकोटि सत्तानचे लाख पचास हजार कोटि होता है ।

चक्रवर्ति श्रीपादपंकजरजोरंजितललाटपट्टं श्रीमत्केशवर्णविरचितमप्य गोम्मटसार कर्णाटक-
वृत्तिजीवतत्त्वप्रदीपिकायोजु जीवकाण्डे विंशतिप्ररूपगण्डोळु द्वितीय जीवसमास प्ररूपणमहाधिकारं
प्ररूपितमाप्नु ॥

शस्त्रहलकोट्यश्च भवति ॥११७॥

- ५ विज्ञेयार्थ—जिन पुद्गल स्कन्धोंसे शरीर बनता है उनके भेदका नाम कुल
है ॥ ११७ ॥

- इस प्रकार आचार्य नेमिचन्द्र विरचित गोम्मटसार अपर नाम पंचसंग्रहकी भगवान् अर्हन्त देव
परमेश्वरके सुन्दर चरणकमलोंका वन्दनासे प्राप्त पुण्यके पुंजस्वरूप राजगुरु भूमण्डलाचार्य
महावादी श्री अनयवन्दी सिद्धान्त चक्रवर्तीके चरणकमलोंकी भूमिसे शोभित ललाटवाले
१० श्री केशववर्णके द्वारा रचित गोम्मटसार कर्णाटकवृत्ति जीवतत्त्व प्रदीपिकाकी
अनुसारिणी संस्कृतटीका तथा उसकी अनुसारिणी पं. टीहरमलरचित
सम्बन्धानुचन्द्रिका नामक भाषाटीकाकी अनुसारिणी हिन्दी भाषा
टीकामें जीवकाण्डकी बीस प्ररूपणाओंमेंसे जीवसमास प्ररूपणा
नामक द्वितीय महा अधिकार सम्पूर्ण हुआ ॥२॥

अथ पर्याप्तिप्ररूपणा

मत्तमिल्लि गुपयोगियप्य लोकोत्तरगणितपरिभाषयं पेञ्चमेवदेते दोडे :—लोकोत्तरगणितं संख्यातमसंख्यातमनंतमेदितु मूह भेदमप्युदल्लि संख्यातं जघन्यमध्यमोत्कृष्ट भेदादिव मूह भेदमक्कु मसंख्यातमुं परीतासंख्यातं युक्तासंख्यातं द्विकवारासंख्यातमुमेदितु मूह भेदमक्कु । अल्लि परीता- संख्यातं जघन्यमध्यमोत्कृष्टभेदादिव मूह तेरनक्कु । युक्तासंख्यातमुं जघन्यमध्यमोत्कृष्ट भेदादिव ५ मूह भेदमक्कु द्विकवारासंख्यातं जघन्यमध्यमोत्कृष्टभेदादिवं मूह भेदमक्कुं मनंतमुं परीतानंतं युक्तानन्तद्विकवारानंतभेदादिवं त्रिविधमक्कु । परीतानंतमु जघन्यमध्यमोत्कृष्ट भेदादिव त्रिविधमक्कु । युक्तानंतमुं जघन्यमध्यमोत्कृष्टभेदादिवं त्रिविधमक्कु । द्विकवारानंतमुं जघन्यमध्यमोत्कृष्ट भेदादिवं त्रिविधमक्कु ।

इतेकाविगतिभेदभिन्नंगळोळु प्रथमोद्दिष्टसंख्यातजघन्यमेरइहुगुगळक्कु । संख्यातं भेदप्राहि- १० यप्युदरिद मोदक्क भेदत्वमप्युदरिनदं बिट्टेरडक्के ग्रहणमक्कु मिदु संख्यातसर्वजघन्यमेदु पेळ- ल्यट्टुदु । मूह मोदलागि परीतासंख्यातजघन्यराशिगोळोदं कुविसिदोडे संख्यातदुत्कृष्टमप्युदबरो- कोदु रूपुगुविदोडे संख्यातचरभमध्यविकल्पमक्कुमा परीतासंख्यातजघन्यप्रमाणमातुवेदोडे

प्रसीणघातिकर्माणं प्रासानन्तचतुष्टयम् ।

तृतीयं तीर्थकर्तारं सभवेया नवीम्यहम् ॥१॥

अत्रोपयोगिलोकोत्तरगणितमुच्यते—तन् संख्यातमसंख्यातमनन्तमिति त्रिधा । तत्र संख्यात जघन्यं मध्यममुत्कृष्टमिति त्रिधा । असंख्यात तु परीतं युक्त द्विकवारमिति त्रिधापि जघन्य मध्यममुत्कृष्टं सत्रवधा भवति । तथानन्तमपि नवधा । एतेषु तदेकाविगतिभेदेषु जघन्यसंख्यातं द्विसंख्यं । तस्य भेदप्राहकत्वेन एकस्यै- तदभावात् । ग्यादीना तु तन्मध्यमभेदत्वेन द्विकस्यैव तद्भावात् । उत्कृष्टसंख्यातं रूपोनजघन्यपरिमितासंख्यात- १५

जिन्होंने घातिकर्माँको नष्ट करके अनन्तचतुष्टयको प्राप्त कर लिया है उन तीसरे २० तीर्थकर सम्भवनार्थको नमस्कार करता हूँ ।

अब यहाँ उपयोगी अलौकिक गणित कहते हैं । अलौकिक मानके चार भेद हैं—द्रव्य- मान, क्षेत्रमान, कालमान और भावमान । उनमें-से द्रव्यमानके दो भेद हैं—संख्यामान और उपमानमान । संख्यामानके तीन भेद हैं—संख्यात, असंख्यात, अनन्त । उनमें-से संख्यातके तीन भेद हैं—जघन्य, मध्यम और उत्कृष्ट । असंख्यात परीतासंख्यात, युक्तासंख्यात और २५ असंख्यातासंख्यातके भेदसे तीन प्रकारका होनेपर भी प्रत्येकके जघन्य, मध्यम और उत्कृष्ट भेद होनेसे नौ प्रकारका है । इसी तरह अनन्त भी परीतानन्त, युक्तानन्त और अनन्तानन्तमें-से प्रत्येकके जघन्य, मध्यम, उत्कृष्ट भेद होनेसे नौ प्रकारका है । इन इक्कीस भेदोंमें-से जघन्य संख्यात दोकी संख्या है । क्योंकि एकसे गुणा करनेपर या एकका भाग देनेपर न वृद्धि होती है और न हानि होती है अतः भेदका माहक होनेसे दोकी संख्याकी ही जघन्य २० संख्यात माना है । रही तीन आदि संख्या, सो वे मध्यम संख्यातके भेद होनेसे दोकी ही जघन्य संख्यात कहा है । एक कम जघन्यपरीतासंख्यात उत्कृष्ट संख्यातका प्रमाण है ।

चरमानवस्थितकुंडसर्षपप्रमितमक्कु मा चरमानवस्थितकुंडमं बुवं तं बोडे :- येळवं ।—अनवस्था-
कुंडमं बु शलाकाकुंडमं बु प्रतिशलाकाकुंडमं बु महाशलाकाकुंडमं वितु नाल्कुकुंडंगळु जंबूद्वीपो-
पमानंगळुप्रत्येकमेकैकलक्षप्रमाणयोजनव्यासंगळु सहस्रयोजनोत्सेपंगळु स्थापिसत्पडुबुडु ।

- अबरोळु प्रथमोद्दिष्टानवस्थाकुंडमं शिखाफलकसहितमागि सर्वपंगळु तुंबल्पडुववुमंतु
 १ तुंबिव प्रथमानवस्थितकुंडसर्षपप्रमाणंगळुगेनितवकुमे बोडे सासिरवो भैनूरतो भत्तळु षड्वार-
 कोटिगळु, पशो बुलक्षमुमिप्पत्तो भत्तु सासिरव भूनूर भत्तनाल्कु पंचवारकोटिगळु, मयवत्तो बु
 लक्षमुं भूवत्तो बु सासिरव नूर भूवत्तार चतुर्वारकोटिगळु, भूवत्तार लक्षमुं भूवत्तार सासिरव
 भूनूरवत्तमूर त्रिवारकोटिगळु, मरवत्तमूर लक्षमुमरवत्तमूर सासिरवभूनूर भूवत्तार कोटिकोटिगळु,
 भूवत्तारलक्षमुं भूवत्तार सासिरव भूनूरवत्तमूर कोटिगळु मरवत्तमूरलक्षमुमरवत्तमूर सासिरवभूनूर
 १० भूवत्तारसर्वपंगळु मों बु सर्वपद चतुरेकादश भागंगळुपुडु । १९९७ ११२९३८४ ५१३१६३६
 ३६३६३६३६३ ६३६३६३६३ ६३६३ ६३६३६३६ । ४ मितु सर्वपंगळु देवनागळु मेणुमनुय्यं
 ११

बुद्धिर्दिवं करतलबोळुत्तुबिको बु जंबूद्वीपं भोवल्गो बु द्वीपबोळो बु समुद्रबोळो वं कर्मादवं कुडुत्तं
 पोमि यावडयोळा सर्षपंगळु परिसमांगळुपुया द्वीपं मेणुमासमुद्रभागलु बु गूडि परगण द्वीपसमुद्र-

- मात्रम् । कियत्स्रजधन्यपरिमितासंख्यातम् ? इति चेत्तुच्यते अनवस्था-शलाका-प्रतिशलाका-महाशलाका नामानि
 १५ प्रमाणयोजनलक्षव्याससहस्रमागिधानि जम्बूद्वीपोपमानानि चत्वारि कुण्डानि कर्तव्यानि । तत्र अनवस्थाकुण्डं
 सर्षपैरेकसहस्रनवशतसमनवतिषड्वारकोट्येकादशलक्षैकात्रिशत्सहस्रत्रिशतचतुरगोतिपञ्चवारकोट्येकपञ्चाशत्ल-
 क्षैकात्रिशत्सहस्रपदशतपड्विशत्त्रिचतुर्वारकोटिषट्त्रिगल्लक्षपड्विशत्सहस्रत्रिशतत्रिषष्टिवारकोटिषष्टिलक्ष-
 त्रिषष्टिसहस्रपदशतपड्विशत्कोटीकोटिषट्त्रिगल्लक्षपट्त्रिगल्लक्षत्रिशतत्रिषष्टिकोटिषष्टिलक्षत्रिषष्टिसहस्रप-
 दशतपड्विशत्सहस्रचतुरेकादशभागिकैः १९९७ ११२९३८४ ५१३१६३६३ ६३६३६३६३ ६३६३६३६३ ६३६३६३६३
 २० ६३६३६३६३ ४ मशालं भूत्वा अन्यमेकं सर्षपं शलाकाकुण्डे निक्षिप्य तदनवस्थाकुण्डमर्षपान्मया मनुय्यो
 ११

- अतः जघन्यपरीतासंख्यातका प्रमाण कहते हैं—अनवस्था, शलाका, प्रतिशलाका और
 महाशलाका नामके चार कुण्डोंकी कल्पना करें । प्रत्येक कुण्ड प्रमाण योजनसे एक लाख
 योजनका व्यास और एक हजार योजनकी गहराईको लिये हुए जम्बूद्वीपके प्रमाण हो । इस
 अनवस्था कुण्डको सरसोंसे मुख तक भरनेके बाद उसके ऊपर आकाशमें जितनी ऊँचाई तक
 २५ वह भरा जा सकता हो भरनेपर समस्त सरसोंका प्रमाण एक हजार सौ सौ सत्तानवे कोटि
 कोटि कोटि कोटि कोटि कोटि, ग्यारह लाख उनतीस हजार तीन सौ चौरासी कोटि कोटि
 कोटि कोटि कोटि, इक्यावन लाख इकतीस हजार छह सौ छत्तीस कोटि कोटि कोटि कोटि,
 छत्तीस लाख छत्तीस हजार तीन सौ त्रेसठ कोटि कोटि कोटि, तरेसठ लाख तरेसठ हजार छ सौ
 छत्तीस कोटि कोटि, छत्तीस लाख छत्तीस हजार तीन सौ तरेसठ कोटि, तरेसठ लाख तरेसठ
 ३० हजार छ सौ छत्तीस तथा चारबटे ग्यारह १९९७, ११२९३८४, ५१३१६३६, ३६३६३६३,
 ६३ ६३ ६३६, ३६ ३६ ३६६, ६३ ६३ ६३६ ६६ होता है । इस प्रकार शिखा तक अनवस्थाकुण्ड-
 के एक बार भरनेपर शलाकाकुण्डमें एक सरसो डाल दो । उस अनवस्था कुण्डके सरसोंको

१. अनवस्था । २. शलाका । ३. प्रतिशलाका । ४. महाशलाका इतुनाल्कुकुंडंगळु । ५. क वितितु ।

६. ष कास्थानि चत्वारि कुण्डानिवृत्तानि कर्तव्यानि । तानि प्रमा ।

गठनोत्थकोऽ सूचीव्यासमं तं तु सहस्रयोजनोत्सेधमनुञ्ज्य द्वितीयानवस्थितकुण्डमं शिखाफलसहित-
मागि तुंबि । तुंबित्तं तु शलाकाकुंडवोळु बेररु सस्यपंगळं कल्पिसि मोदलोऽ मुनिगळिनीं दु-
मनितेरडमं हाइक्कि मत्ता द्वितीयानवस्थितकुंडसस्यपंगळं मुनिनते मुंबण द्वीपकोऽं समुद्रकोऽं
कुडत्तं पोगि यावड्योळा सस्यपंगळसमाप्तगळक्कं अहू गृडि पेरगण समस्तद्वीपसमुद्रगठनोत्थकोऽ
सूचीव्यासमं तं तु सहस्रयोजनोत्सेधमप्य तृतीयानवस्थितकुंडमं शिखाफलं बेरमुतुं तुंबित्तं तु मुनिन
शलाकाकुंडवोळुमत्तोऽ सस्यपमं बेरोऽं कल्पिसि हाइक्किल्लिमूह सस्यपंगळक्कुमाल्लवं बळिका
तृतीयानवस्थाकुंडसस्यपंगळ मुनिनते मुंबण द्वीपसमुद्रगळिनात्तुपरिसमाप्तमादुदु मोदलोऽ दु पेरगण
द्वीपसमुद्रगठनितुमनोत्थकोऽ सुचीव्यासमं तं तु सहस्रयोजनोत्सेधमप्य चतुर्थानवस्थितकुंडमं सस्य-
पंगळ शिखिबेरसु तुंबितुंबित्तं तु मत्तोऽ सस्यपमं बेरोऽं कल्पिसि शलाकाकुंडवोळु हाइक्कलदु
कूडि माल्कु शलाकगळपुर्वित्ती क्रमदिदवनवस्थाकुंडगळं नडसि नडसि तुंबि तुंबित्तं वोऽ सस्यपंगळं
हाइक्कुत्तं बरला शलाकाकुंडमुमा अनवस्थाकुंडमु मोदले तुंबुगुमंतु तुंबुतिरळु शलाकाकुंडं तुंबि-
वेंदु प्रतिशलाकाकुंडवोळु बेरुऽ सस्यपमं कल्पिसि हाकि शलाकाकुंडमं बळिकन्दु मुनिनतेयनवस्था
कुंडगळं नडसि तुंबि तुंबि शलाकाकुंडमुमं द्वितीयवारमुं तुंबि प्रतिशलाकाकुंडवोळुमुनिनते बेरोऽ दु

वेवो वा गृहीन्वा जम्बुद्वीपादिद्वीपसमुद्रेषु एकैकस्मिन् दत्ते यत्र द्वीपे समुद्रे वा परिसमाप्यन्ते तावद्द्वीपसमुद्र-
सूचीव्यास पूर्वोक्तागाधं द्वितीयमनवस्थाकुण्डं कृत्वा सशिखं सस्यपैर्भूत्वा शलाकाकुण्डे अपरं सस्यपं निक्षिपेत् । १५
तत्कुण्डमर्षपान् तदधतनद्वीपसमुद्रेषु एकैकं दत्त्वा तत्सहितपूर्वद्वीपसमुद्रव्यासं प्रागुक्तगाधं तृतीयमनवस्थाकुण्डं
कृत्वा मर्षपे सशिखं भूत्वा प्राक्तनशलाकाकुण्डे अपरं सस्यपं निक्षिपेत् । अनेन क्रमेण प्रागुक्तनवाद्यद्भुत-
संख्यामात्रेषु अनवस्थाकुण्डेषु गतेषु शलाकाकुण्डं सशिखं भ्रियते तदा प्रतिशलाकाकुण्डे एक सस्यपं निक्षिपेत् ।
पुनः शलाकाकुण्ड रिक्तयित्वा पुनस्तावनमु अनवस्थाकुण्डेषु गतेषु शलाकाकुण्डं भ्रियते तदा प्रतिशलाकाकुण्डे
अपरं मर्षपं निक्षिपेत् । अनेन क्रमेणैकनवाद्यद्भवर्गमात्रेषु अनवस्थाकुण्डेषु गतेषु प्रतिशलाकाकुण्डमपि भ्रियते २०

मनुष्य अपनी बुद्धिके द्वारा अथवा देव ग्रहण करके जम्बुद्वीपसे लेकर प्रत्येक द्वीप और समुद्रमें
एक-एक सरसों क्षेपण करे । ऐसा करनेपर जिस द्वीप या समुद्रमें सरसों समाप्त हों उतने
द्वीप समुद्रोंके सूचीव्यास प्रमाण चौड़ा तथा एक हजार योजन गहरा दूसरा अनवस्था कुण्ड
करके उसे भी पूर्ववत् शिखा पर्यन्त सरसोंसे भरकर शलाका कुण्डमें दूसरी बार एक सरसों
क्षेपण करो । उस कुण्डके सरसोंको उससे आगेके द्वीपसमुद्रोंमें एक-एक सरसों क्षेपण करने- २५
पर जिस द्वीप या समुद्रमें वे सरसों समाप्त हों, वहाँ तकके समस्त पूर्व द्वीपसमुद्रोंके व्यास
प्रमाण चौड़ा और एक हजार योजन गहरा तीसरा अनवस्था कुण्ड करके उसे शिखा तक
सरसोंसे भरकर पूर्वोक्त शलाका कुण्डमें तीसरी बार एक सरसों क्षेपण करो । पुनः उसी
प्रकार करो । इस क्रमसे पूर्वोक्त एक नौ आदि अंकोंकी संख्यामात्र अनवस्था कुण्डोंके होनेपर
शलाका कुण्ड शिखा पर्यन्त भरता है । शलाका कुण्डके भरनेपर प्रतिशलाकाकुण्डमें एक ३०
सरसों क्षेपण करें । पुनः शलाकाकुण्डको खाली करके उसी तरह अनवस्था कुण्डके द्वारा उसे
भरना चाहिए । उक्त एक नौ आदि अंक प्रमाण अनवस्थाकुण्डोंके होनेपर शलाका कुण्ड
भरता है । उसके भरनेपर प्रतिशलाका कुण्डमें पुनः एक सरसों क्षेपण करें । इस प्रकार क्रमसे
एक नौ आदि अंकोंके वर्ग प्रमाण अनवस्था कुण्डोंके होनेपर प्रतिशलाका कुण्ड भी भर
जाता है । प्रतिशलाका कुण्डके भरनेपर महाशलाका कुण्डमें एक सरसों क्षेपण करें । इस ३५

१. क हाकि । २. म बिबुदेंदु ।

सर्वेषं कल्पिसि हाकिबोडबरोळेरडु सर्वपंगळप्पवितु प्रतिशलाकाकंडुं तुंबिवागळा पिबण शलाका-
 कंडुभुमनवस्थाकंडुमेरडुं तुंबिप्यंवतु मूयं कंडगेळं तुंबिरला प्रतिशलाकाकंडुं तुंबिबं बु महाशलाका
 कंडुबोळोडु सर्वेषं बेरो बं मुनिन्नंतं कल्पिसि हाकि मत्ता अनवस्थाकंडुं नडडु शलाकाकंडुं तुंबुगुमा
 शलाकाकंडुं तुंबि तुंबि प्रतिशलाकाकंडुं तुंबुगुमा प्रतिशलाकाकंडुं तुंबि तुंबि महाशलाकाकंडुं
 ५ तुंबिवागळ पिबण प्रतिशलाकाकंडुं शलाकाकंडुभुमनवस्थाकंडुं नाल्कुं तुंबिप्यंवतु तुंबिनवस्था-
 कंडुंमडु चरमानवस्थितकंडुंमं बुदककुमा कंडुसर्वपंगळुं परीतासंख्यातजघन्यराशि प्रमाणमप्युडु ॥

इल्लि त्रैराशिकं माडल्पडुगु । शलाकाकंडुबोळोडु सर्वेषं हाइष्कुत्तिरलु आनुमोदन-
 वस्थाकंडुंमक्कु । मागळु शलाकाकंडुबोळकनवादिमात्रं हाकलिनितुमनवस्थाकंडुंगळप्युवेतं बोडे
 प्र १ । फल १ । इ १९ = १ । मत्तं प्रतिशलाकाकंडुबोळोडु सर्वपनिकलेत्तलानुमनवस्थाकंडुं-
 १९

१० गळिगं नवमात्रमागलागळा प्रतिशलाकाकंडुबोळोडु नवमात्रसर्वपंगळं प्रक्षेपितुत्तिरळेतितुमनवस्था-
 कंडुमप्युवे बोडे प्र = प्र १ । फल । आ १९ = इ । प्रति १९ = मत्तं महाशलाकाकंडुबोळोडु सर्वपक्के

तदा महाशलाकाकुण्डे एकं मर्पं निक्षेपेत् । अनेन क्रमेणैकनवादिघनमात्रेषु अनवस्थाकुण्डेषु गतेषु महाशलाका-
 कुण्डमपि त्रियते तदा प्राक्तनानि प्रतिशलाकाशलाकानवस्थास्यान्यापि कुण्डानि त्रियन्ते । तदात्र मच्चरममन-
 वस्थाकुण्डं तत्र यावन्तः सर्वपास्तप्रमाण रूपोन चेतदोत्कृष्टमस्यात् भवति तत्सदृष्टि १५ मपूर्णं तदा जघन्य-
 १५ परीतासंख्यातं भवति तत्सदृष्टि १६ अस्योपरि एकाद्येकोत्तरक्रमेण सर्वेषु मध्यपरीतासंख्यातविकल्पेषु गतेषु
 यदा जघन्यपरीतासंख्यातं विरलयित्वा रूपं प्रति तदेव दत्त्वा परस्परगुणितलब्धमात्र रूपोन जायते तदा उत्कृष्ट-

परीतासंख्यातं भवति । तत्सदृष्टि २ संपूर्णं तदा जघन्ययुक्तासंख्यातं भवति । २ । इदमावलिस्वर्णं ।
 अस्योपरि एकाद्येकोत्तरक्रमेण मध्यमान् युक्ततासंख्यातविकल्पान् नीत्वा जघन्ययुक्तासंख्यातवर्गमात्रं रूपोन
 तदा उत्कृष्टयुक्तासंख्यातं भवति ४ । संपूर्णं तदा जघन्यद्विकवारासंख्यातं भवति । ४ । अस्योपरि द्विरूपोन-

२० तरह एक नौ आदि अंकोके घन प्रमाण अनवस्थाकुण्डोके होनेपर महाशलाका कुण्ड भी भर
 जाता है । महाशलाकाकुण्डके भरनेपर पहलेके प्रतिशलाका, शलाका और अनवस्थाकुण्ड
 भी भर जाते हैं । उस समय अन्तिम अनवस्थाकुण्डमें जितनी सरसों समाती हैं उनके
 प्रमाणमें एक कम करनेपर उत्कृष्ट संख्यात होता है । उसकी सदृष्टि १५ है । और अन्तिम
 अनवस्थाकुण्डकी सम्पूर्ण सरसोंका जितना प्रमाण है उतना ही जघन्य परीतासंख्यातका
 २५ प्रमाण है । उसकी सदृष्टि १६ है । जघन्य परीतासंख्यातके ऊपर एक-एक बढ़ते हुए
 क्रमसे एक कम उत्कृष्ट परीतासंख्यान पर्यन्त मध्यम परीतासंख्यातके विकल्प (भेद) होते
 हैं । अब जघन्य परीतासंख्यातका विरलन करके अर्थात् जघन्य परीतासंख्यात प्रमाण
 एक-एक स्थापित करके प्रत्येक एकके अंकेके ऊपर जघन्य परीतासंख्यातको देकर सब परीता-
 संख्यातोंको परस्परमें गुणा करनेपर जघन्य युक्तासंख्यातका प्रमाण आता है । उसमें-से एक
 ३० कम करनेपर उत्कृष्ट परीतासंख्यात होता है । जघन्य युक्तासंख्यात और आवली समान हैं
 अर्थात् एक आवलीमें जघन्य युक्तासंख्यात प्रमाण समय होते हैं । या इतने समयकी आवली
 है । जघन्य युक्तासंख्यातके ऊपर एक-एक बढ़ते हुए एक कम उत्कृष्ट युक्तासंख्यात पर्यन्त
 मध्ययुक्तासंख्यातके भेद होते हैं । जघन्य युक्तासंख्यातका वर्ग करनेपर जघन्य असंख्याता-

१. मं गलुवि । २. मं वकलेत्तलानु । ३. हायिक्कलेत्तुं ।

मनवस्थाकुंडंग्रगे नववर्गमात्रंग्रगलागळु महाशलाकाकुंडबोळंगे नवमाप्रसर्वपंळ प्रभोपिसुत्तिरले-
 न्तिनु मनवस्थाकुंडंग्रपुवेनळु प्र १। फल १९ = १९। इ। १९ = समस्तानवस्थाकुंडंग्रन्तिनु १९ =
 १९ = १९ = नड्डु कडयदेबंदसमी जघन्यपरिमितासंख्यातराशिगे संदृष्टि १६। ई राशिग्य मेलेकाद्ये-
 कोत्तर क्रमदिदं परिमितासंख्यातमध्यमविकल्पंगळनडेववा परीतासंख्यातजघन्यराशिग्यं १६ विर-
 लिसि रूपं प्रति तद्वाराशिग्येन कोटदु संगुणिसल्पदुत्तिरलु लब्धराशिग्युक्तासंख्यातजघन्यमक्कुमिदक्के ५
 संदृष्टि २। ई राशिगे प्रसिद्धमप्यार्वाळ्ये बवक्कुं। ई राशिग्योळोदु रूपं कळेदोडे परिमितासंख्यातो-

लुष्टमक्कु। २। मतमावलय मेलेकाद्येकोत्तरक्रमदि पेच्चं नडेव राशिगळु युक्तासंख्यातमध्यम-
 विकल्पंगळपुवा युक्तासंख्यातजघन्यराशिग्यं वर्गंगोडडे द्विकवारासंख्यातजघन्यराशिग्यमक्कुमिदक्के
 संदृष्टि ४। ई राशिग्योळोदु रूपं कळेदोडे युक्तासंख्यातोलुष्टराशिग्यप्रमाणमक्कु ४—१ मा
 द्विकवारासंख्यातजघन्यराशिग्य मेलेकाद्येकोत्तरक्रमदिदं पेच्च नडेव राशिगळु द्विकवारासंख्यात १०
 मध्यमविकल्पंगळपुवंता द्विकवारासंख्यातजघन्यराशिग्यं शलाका विरलन देयमं दु मूरडेयो-
 ळ्कमदिदं स्थापिसि। ज ४। वि ४। दे ४। द्वितीयविरलनराशिग्यं विरलिसि रूपं प्रतिदेय राशिग्यं
 जघन्यपरीतानन्तापयंतं एकाद्येकोत्तरक्रमेण मव्यमान् द्विकवारासंख्यातविकल्पान् जानन् जघन्यद्विकवारासंख्यात
 शलाकाविरलनदेयमणेण गस्थाप्य ज ४। वि ४। दे ४। विरलनराशि विरलयिला रूपं प्रति देयराशि दत्वा

संख्यात होता है। उसमें एक कम करनेपर उत्कृष्ट यक्तासंख्यात होता है। जघन्य असंख्याता-
 संख्यातके ऊपर एक-एक बढ़ते हुए एक कम उत्कृष्ट असंख्यातासंख्यात पर्यन्त मध्यम
 असंख्यातासंख्यातके भेद होते हैं। एक कम जघन्य परीतानन्त प्रमाण उत्कृष्ट असंख्याता-
 संख्यात होता है।

अब जघन्य परीतानन्तको कहते हैं—जघन्य असंख्यातासंख्यात राशिको शलाका
 विरलन और देय राशिके रूपमें तीन जगह स्थापित करें। विरलन राशिका विरलन करके २०
 अर्थात् जघन्य असंख्यातासंख्यातको अलग-अलग एक-एकके रूपमें फैलाकर लिखों और
 उनके ऊपर देय राशिको स्थापित करो। अर्थात् जघन्य असंख्यातासंख्यातका जितना प्रमाण है
 उतनी जगह जघन्य असंख्यातासंख्यातको रखकर परस्परमें एक दूसरेसे गुणा करो। और
 एक बार गुणा करनेपर जघन्य असंख्यातासंख्यात प्रमाण शलाका राशिमेंसे एक कम करो।
 ऐसा करनेसे जो राशि उत्पन्न हो उतनी ही विरलन और देयराशि स्थापित करो। विरलन २५
 राशिका विरलन करके देयराशिको एक-एकके ऊपर स्थापित करके परस्परमें गुणा करो। और
 शलाकाराशिमेंसे एक और घटा दे। ऐसा करनेसे जो राशि उत्पन्न हो पुनः उस राशि प्रमाण
 विरलन और देयराशि स्थापित करके विरलन राशिको एक-एकके रूपमें विरलित करके
 प्रत्येकपर देयराशि देकर परस्परमें गुणा करो और शलाका राशिमेंसे पुनः एक कम करो।
 ऐसा करते-करते जब प्रथम बार स्थापित जघन्य असंख्यातासंख्यात प्रमाण शलाका राशि ३०
 सब समाप्त हो जावे तब जो राशि उत्पन्न हो उतने ही परिमाणको लिये शलाका विरलन
 और देयराशि स्थापित करो। विरलन राशिका विरलन करके देयराशिको प्रत्येकपर देकर
 परस्परमें गुणा करो और शलाका राशिमेंसे एक कम करो। ऐसा करनेसे जो राशि उत्पन्न
 हुई उतनी ही विरलन और देयराशि स्थापित करके विरलन राशिका विरलन करके देयराशि-
 को उसपर देकर परस्परमें गुणा करो और शलाका राशिमेंसे एक कम करो। ऐसा करते करते ३५

- कोट्टु परस्परं गुणिसि बंध लब्धराशियं विरलन देयमं वैरडेयोळु क्रमविं स्यापिसि । वि ० दे ० बंडिकोडुलुपं शलाकाराशियोळु कळडु श ४१ । वि ० १ । दे ० १ । मत्तमा विरलनराशियं वि ० १ । विरलिसि रूपं प्रति देयराशियुमनबने दे ० १ । कोट्टु परस्परं गुणिसि पूर्वशलाकाराशियोळु मत्तोडु रूपं कळडु ४-२ तत्रोत्पन्नराशियं विरलिसि तद्वाराशियने कोट्टु संगुणं माडि पूर्वशलाकाराशियोळु मत्तोडु रूपं कळडु ४-३ प्रथमशलाकाराशियं निष्ठापिसि तत्रतनमहाराशियदुवुं द्विकवारासंख्यातमध्यमविकल्पमप्युदाराशियं शलाकाविरलन देयमं दु त्रिप्रतिकं माडि श ० वि ० १ । दे ० १ । मुन्नितं विरलन राशियं विरलिसि प्रतिरूपं तद्वाराशियं कोट्टु परस्परं गुणिसि शलाकाराशियोळु रूपं कळडु श ०-१ । तत्रोत्पन्नराशियं विरलिसि रूपं प्रति तद्वाराशियनितु संगुणं माडि पूर्वशलाकाराशियोळु मत्तोडु रूपं कळडु । श ० १ । २ वितु द्वितीयशलाकाराशियं निष्ठापिसि तच्चरंभोत्प-
 १० महाराशियदुवुं द्विकवारासंख्यातमध्यमविकल्पमक्कुमा राशियं मत्तं शलाकाविरलनदेयमं दु त्रिप्रतिकं माडि श ० वि ० १ । दे ० १ । मुन्नितं विरलनराशियं विरलिसि रूपं प्रति तद्वाराशियने कोट्टु परस्परं गुणिसि तृतीयशलाकाराशियोळु रूपं कळडु ० १ तत्रोत्पन्नराशियं विरलिसि तद्वाराशियं

- परस्परं गुणिते शलाकाराशित. एकं रूपमपनयेत् । श ४-१ । पुनस्तदुत्पन्नराशि विरलयित्वा रूपं प्रति तमेव दत्त्वा परस्परं गुणिते शलाकाराशित. अपरं रूपमपनयेत् । श ४-२ । पुनस्तत्रोत्पन्नराशि विरलयित्वा रूपं प्रति तमेव दत्त्वा परस्परं गुणिते शलाकाराशित. अपरं रूपमपनयेत् । अनेन क्रमेण प्रथमवारस्थापितशलाकाराशौ निष्ठापिते तत्रोत्पन्नराशिमपि शलाकाविरलनदेयक्रमेण संस्थाप्य श ० १ । वि ० १ । दे ० १ । प्राग्बन् विरलनराशि विरलयित्वा रूपं प्रति देयराशि दत्त्वा परस्परं गुणिते शलाकाराशित एक रूपमपनयेत् श ०-१ । तदुत्पन्नराशि विरलयित्वा रूपं प्रति तमेव दत्त्वा परस्परं गुणिते शलाकाराशित अपरं रूपमपनयेत् श ०-२ । एवं द्वितीयवारस्थापितशलाकाराशौ निष्ठापिते तत्रोत्पन्नराशिमपि प्राग्बन् शलाकाविरलनदेयं कृत्वा श ० १ । वि ० १ । दे ० १ । विरलनराशि विरलयित्वा रूपं प्रति तमेव दत्त्वा परस्परं गुणयित्वा शलाकाराशित एक रूपमपनयेत् श ०-१ । पुनस्तदुत्पन्नराशि विरलयित्वा रूपं प्रति तमेव दत्त्वा परस्परं गुणिते शलाकाराशित. अपरं रूपमपनयेत् । श ०-२ । एवं तृतीयवारस्थापितशलाकाराशौ निष्ठापिते तत्रोत्पन्नराशौ जगद्ध्वनिघनप्रमितास्त्वत्वारो धर्माधर्मकजीवलोकाकाशप्रदेशराशय असंख्यातलोकमात्रोऽप्रतिष्ठितप्रत्येकराशि. ≡ ० अतोऽसंख्यातलोकगुणोऽप्यसंख्यातलोकमात्रः प्रतिष्ठितप्रत्येकराशि. ≡ ० × ≡ ० एते षट्पदराशयः प्रवेष्टव्या ।

- २५ जब दूसरी बारकी शलाका राशि भी समाप्त हो जावे तब जो राशि उत्पन्न हुई हो उतने ही परिमाणकी विरलन देय और शलाका राशि स्थापित करो । विरलन राशिका विरलन करके और प्रत्येकपर देयराशिको स्थापित करके परस्परमें गुणा करो और शलाकामेंसे एक कम कर दो । ऐसा करनेसे जो राशि उत्पन्न हुई उतनी ही विरलन और देयराशि रखकर विरलन राशिका विरलन करो और देयराशिको प्रत्येकपर देकर परस्परमें गुणा करो तथा शलाका राशिमें से एक कम करो । ऐसा करते-करते जब तीसरी बारकी भी शलाका राशि समाप्त हो जावे, तब जो राशि उत्पन्न हो उसमें जगतश्रेणिके घन अर्थात् लोकराशि प्रमाण धर्मद्रव्यके प्रदेश, उतने ही अधर्मद्रव्यके प्रदेश, उतने ही एक जीवके प्रदेश, उतने ही लोकाकाशके प्रदेश, असंख्यात लोक प्रमाण अप्रतिष्ठित प्रत्येक राशि, इस राशिसे असंख्यात गुणा होनेपर भी असंख्यात लोक प्रमाण प्रतिष्ठित प्रत्येक जीवोंकी राशि, ये छह राशियें मिलाना । सबको जोड़नेपर जो परिमाण उत्पन्न हो उतने ही परिमाणवाली शलाका विरलन और देयराशि

१. म^०युमवने । १. म^०मोत्तमम^० ।

प्रतिरूपमित्तु संगुणं माडि पूर्वतृतीयशलाकाराशियोळ् मत्तो बु रूपं कळेवुवे ता श a । २ तृतीय-
शलाकाराशियं निष्ठापिति तत्रोत्पन्नराशियवुवुं द्विकवारासंख्यातमध्यमविकल्पराशियक्कु मा
महाराशियं स्थापिति धम्मन्ध्वमधम्मन्ध्वमेकजीवप्रवेश लोकाकाशप्रवेशमी नाल्कुराशिय प्रवेशंगळ-
समानंगळसमानंगळामुत्तं जगच्छ्रेणिघनप्रमितंगळ प्रत्येकमप्युवी नाल्कु राशियळंमव३=अ३=एकओ
३=लोका३=अप्रतिष्ठितप्रत्येकंगळ संख्यातलोकमात्रंगळुम३=a प्रतिष्ठितप्रत्येकंगळ संख्यातलोकमात्रं-
गळंगुत्तमप्रतिष्ठितप्रत्येकंमं नोडलसंख्यातलोकमात्रगुणितंगळक्कु ३= a ३= a मी राशियुमित्तार
राशियळनु महाराशियोळ्कूडि मत्तमा महाराशियं शलाकाविरलन देयमं दु त्रिप्रतीकं माडि श a
विर a । दे a ॥ विरलनदेय क्रमविदं शलाकात्रयनिष्ठापनं गेधु तत्रोत्पन्नमहाराशियदुबु द्विकवार-
असंख्यातमध्यमविकल्पराशियक्कुमी महाराशियोळ्त्सर्पणावसर्पणाकालद्वयमं कल्पमं बुदु । आ
कल्पसमयसंख्येयुमं प ७॥ ("३॥") स्थितिबंधप्रत्ययंगळुमं३= a अनुभागबंधाध्यवसायंगळुमं ३= १०
a ३= a योगोत्कृष्टाविभागप्रतिच्छेदंगळुम ३= a ३= a ३= a नन्तो नाल्कं राशियळुमनल्लि कूडि
मत्तमा महाराशियं शलाकाविरलनदेयमं दु त्रिप्रतीकं माडि श a । वि a दे a मुनिन्तं विरलन
देयक्रमविदं शलाकात्रयनिष्ठापनं माडि तत्रोत्पन्नमहाराशिय संख्यातमं मीरि परीतानन्त जघन्य-

त महाराशि शलाकाविरलनदेयं कृत्वा श a । वि a । दे a ! विरलनदेयक्रमेण प्राग्बत् शलाकात्रये
निष्ठापिते तत्रोत्पन्नराशौ उत्सविष्यवसर्पिणोद्वयारमकमंख्यातन्यमात्रकल्पसमयराशिः प a असंख्यातलोकमात्र-
स्थितिवन्धप्रत्ययराशिः ३= a अतोऽसंख्यातलोकगुणोऽयमंख्यातलोकमात्रोऽनुभागबन्धा (ध्य) व्यवसायराशि
३= a ३= a अतोऽसंख्यातलोकगुणोऽयमंख्यातलोकमात्रो योगोत्कृष्टाविभागप्रतिच्छेदराशिः ३= a ३= a ३= a
एते चत्वारो राशयो मेलयितव्या । तं महाराशि शलाकाविरलनदेयं कृत्वा श a । वि a । दे a प्राग्बदेव

विरलनदेयक्रमेण शलाकात्रये निष्ठापिते यल्लब्ध तद्रूपानं तदोत्कृष्टद्विकवारासंख्यातं भवति २५६ सम्पूर्णं
तदा जघन्यपरीतानन्तं भवति । तत्संदृष्टिः २५६ । अस्योपरि एकाद्येकोत्तरान्मध्यमपरीतानन्तविकल्पान्नीत्वा
इदं जघन्यपरीतानन्तं विरलनदेयत्वा रूपं प्रति इदमेव दत्त्वा परस्परं गुणिते यल्लब्धं तद्रूपानं तदा उत्कृष्टपरी-
तानन्तं भवति । तत्संदृष्टिः - ज जु अ-१ सम्पूर्णं तदा जघन्ययुक्तानन्तं भवति तत्संदृष्टिः । ज जु अ । इदम-

स्थापित करो । पहलेकी ही तरह विरलन राशिका विरलन और देयराशिको उसपर स्थापित
कर परस्परमें गुणा करना और शलाका राशिमैंसे एक कम करना आदिकी विधिसे जब
शलाका राशि तीसरी बार भी समाप्त हो जाये तब जो राशि उत्पन्न हो उसमें ये चार राशियाँ
मिलाना—उत्सर्पिणी-अवसर्पिणी कालके संख्यात पत्य प्रमाण समयराशि, असंख्यात लोक-
मात्र स्थितिवन्धके कारणभूत परिणामोंके स्थान, इनसे असंख्यात लोक गुणे होनेपर भी
असंख्यात लोक प्रमाण अनुभागबन्धके कारणभूत परिणामोंके स्थान, तथा इनसे असंख्यात-
लोकगुणे होनेपर भी असंख्यात लोक मात्र योगोंके उत्कृष्ट अविभागी प्रतिच्छेद राशि । इनके
मिलानेपर जो राशि उत्पन्न हो, उस राशि प्रमाण विरलन देय शलाका राशि स्थापित करके
पूर्व रीतिसे तीन बार शलाका राशि स्थापित करनेपर जो राशि उत्पन्न हो वह जघन्य
परीतानन्त है । इसके ऊपर एक-एक बढ़ते-बढ़ते एक कम उत्कृष्ट परीतानन्त पर्यन्त मध्यम
परीतानन्तके भेद जानना । एक कम जघन्य युक्तानन्त प्रमाण उत्कृष्ट परीतानन्त है । अब

१. मं प्रहितंगं । २. मं लमागुत्तं ।

राशियक्कुमवक्के संदृष्टि २५६ ई राशियोळेंदु रूपं कळेंदोडे द्विकवारासंख्यातोक्कृष्टराशियक्कु २५६।१ मा परीतानंतजघन्यराशियं विरलिसि रूपं प्रति तद्वाराशियं कोट्टु परस्परं गुणिसिदोडुत्पन्न-
लब्धवाराशियुक्तानंतजघन्यप्रमाणमक्कुवीराशियभध्यजीवंगळ समानमक्कुमिवक्के संदृष्टि । ज । जु ।
आ । ई राशियोळेंदु रूपं क्विसिदोडे परीतानन्तदुक्कृष्टमक्कं । परीतानंतजघन्यराशिय मेले-
काष्टेकोत्तर वृद्धिकमविदं नड्डु मध्यमविकल्पराराशियुक्तं बंदिदु परीतानंतोक्कृष्टराशियक्कु मे-
कुवत्थं ज जु अ = १ मा अभ्यजीवाराशित्तमानस्य युक्तानन्तजघन्यराशियं वेगंगळोळ्तिरलु
जघन्यद्विकवाराऽनन्तराशियक्कुमिवक्के संदृष्टि । ज जु । अ । व । ई द्विकवाराऽनन्तजघन्यराशि-
योळेंदु रूपं हीनं माडि बोडे युक्तानंतजघन्यराशिय मेलेकाद्येकोत्तरवृद्धिकमविदं नड्डु युक्तानंत-
मध्यमविकल्पराराशियुक्तं बंदिदु सर्वोक्कृष्टयुक्तानंतराशियक्कु । ज जु अ व १ ॥ मा द्विकवारा-
१० नंतजघन्यराशियं ज जु अ व त्रिप्रतिकं माडि विरलनदेयक्रमविदं शलाकात्रयनिष्ठापनं माडि
तत्रोत्पन्नराशियु जघन्यद्विकवाराऽनंतराशिय मेलेकाष्टेकोत्तरवृद्धिकमविदं पेच्चिबंदं द्विकवाराऽनंत-

भ्य्यराशिसमं । अस्योपरि एकाष्टेकोनरान् मध्यमयुक्तानन्तविकल्पान् नीत्वा अस्य वर्गं गृहीत्वा रूपमूनं तदा
उत्कृष्टयुक्तानन्तं भवति संदृष्टि ज जु अ व-१ । सम्पूर्णं तदा जघन्यद्विकवाराऽनन्तं भवति । संदृष्टि ज जु
अ व । अस्योपरि एकाष्टेकोनरान् रूगेनकेवलज्ञानशक्त्यविभागप्रतिच्छेदराशियर्थन्तान् मध्यमान् द्विकवाराऽनन्त-
१५ विकल्पान् जानन् जघन्यद्विकवाराऽनन्तं त्रि प्रतिकं कृत्वा प्रावत् शलाकात्रये निष्ठापिते यत्तद्व्यं तत्र सिद्धराशि
३ पृथिव्यादिचतुष्टयप्रत्येकवनस्पतित्रसाराशिरहितसंसारीराशिरैव निगोदराशि १३ ३ ॥ अत प्रत्येकवनस्प-
त्यविकवनस्पतिराशि १३ = इतोऽनन्तानन्तगुणपुद्गलराशिः १६ ख । इतोऽनन्तानन्तगुणो व्यवहारकालसमय-
राशिः । १६ ख ख । इतोऽनन्तानन्तगुणो अलोकाकाशप्रदेशराशि १६ ख ख ख । एते पद राशय प्रवेष्टव्या ।
तं राशि प्रावत् त्रि प्रतिकं कृत्वा क्रमेण शलाकात्रये निष्ठापिते यत्तद्व्यं तत्र धर्माधर्मद्रव्ययो अगुहलधुगुणा-

२० जघन्य युक्तानन्तका प्रमाण कहते हैं—जघन्य परीतानन्तको एक-एकके रूपमें विरलन करके
प्रत्येक एकपर जघन्य परीतानन्तको स्थापित करके परस्परमें गुणा करनेपर जो राशि उत्पन्न
हो वह जघन्य युक्तानन्त है । इतनी ही अभव्य जीवोंकी राशि है । इसके ऊपर एक-एक
बढ़ते एक कम उत्कृष्ट युक्तानन्त प्रमाण मध्य युक्तानन्तके भेद हैं । तथा एक कम जघन्य
अनन्तानन्त प्रमाण उत्कृष्ट युक्तानन्त होता है ।

२५ अब जघन्य अनन्तानन्तको कहते हैं—जघन्य युक्तानन्तको जघन्य युक्तानन्तसे गुणा
करनेपर जघन्य अनन्तानन्त होता है । इसके ऊपर एक-एक बढ़ते-बढ़ते एक कम केवलज्ञानके
अविभाग प्रतिच्छेद प्रमाण मध्यम अनन्तानन्तके भेद होते हैं । जघन्यअनन्तानन्त प्रमाण
विरलन देय शलाका राशिसे क्रमसे पहलेकी तरह तीन बार शलाका राशि स्थापित करनेपर
जो राशि उत्पन्न हो उसमें ये छह राशियाँ मिलाना—सिद्ध राशि, पृथिवी आदि चार,
३० प्रत्येक वनस्पति और त्रसाराशिसे रहित संसारी जीवराशि मात्र निगोदराशि, प्रत्येक
वनस्पति सहित निगोदराशि प्रमाण वनस्पतिराशि, जीवराशिसे अनन्तगुणी पुद्गलराशि ।
इससे भी अनन्तानन्तगुणी व्यवहार कालके समयोंकी राशि । इससे भी अनन्तानन्तगुणी
अलोकाकाशके प्रदेशोंकी राशि । ये छह राशियाँ मिलाना । इन सबको मिलानेसे जो
परिमाण हुआ उसना ही विरलन देय शलाका राशिसे क्रमसे पूर्ववत् तीनबार शलाका राशि
३५ समाप्त होनेपर जो राशि उत्पन्न हो उसमें धर्मद्रव्य और अधर्मद्रव्यके अगुहलधुगुणके

१. मं जघन्यमक्कु । २. म वर्गंगोळ्तिरलु ।

मध्यमविकल्पमप्य राशियप्युवा महाराशियोऽसिद्धराशियं ३। पृथिव्याविचतुष्टयं प्रत्येकवनस्पति-
 त्रसमं दो मूकं राशिगार्ह्यं ह्योनमप्य निगोदराशियं १३३ पृथिव्याविचतुष्टयं त्रसयुमं दो राशिद्वय-
 विहीनं ससारिराशि निगोदराशियं नोडे साधिकमक्कुम्पुवारवं ई साधिकवनस्पतिराशियु १३ =
 मिद नोडलनन्तानन्तगुणितमप्य पुद्गलराशियु १६ ख मिदं नोडलनन्तानन्तगुणितमप्य व्यवहार-
 कालसमयप्रमाणराशियु १६ ख ख मिदं नोडलनन्तानन्तगुणितमप्य अलोकाकाशप्रवेशप्रमाणराशियु ५
 १६ ख ख ख मे वीयारुमनन्तानन्तात्मकराशिगळ् प्रक्षेपिसल्पडुबुवन्तु प्रक्षेपिसल्पट्टा महाराशियं
 त्रिप्रतीकं माडि विरलनदेयक्रमदिदं वर्गितसंवर्गं माडि शलाकात्रयनिष्ठापनं माडि तत्रोत्पन्न-
 महाराशियं द्विकवारानन्तमध्यमविकल्पमक्कुमा महाराशिषोऽळ् धर्माधर्मद्वयंगळ् अगुल्लघु-
 गुणाविभागप्रतिच्छेदंगळनन्तानंतंगळ् ख ख प्रक्षेपिसल्पडुबुवन्तु प्रक्षेपिसल्पट्टा अ महाराशियं त्रिप्रतीकं
 माडि विरलनदेयक्रमदिदं शलाकात्रयनिष्ठापनं माडि तत्रोत्पन्नराशियं द्विकवारानन्तमध्यम- १०
 विकल्पराराशियक्कुमा महाराशियं केवलज्ञानबोऽळ् किचिन्मयुनं माडि मत्तमाकिचिन्मयुनकेवलज्ञान-
 राशियं केवलज्ञाननुं नोडलकचित्तप्य तत्रोत्पन्नराशि केवलज्ञानानन्तैकभागमप्युदरिवा राशियो-

विभागप्रतिच्छेदसमूहमनन्तानन्तात्मकं (ख ख) प्रक्षिप्य तं राशि प्राप्तुं त्रि.प्रतिकं कृत्वा क्रमेण शलाकात्रये
 निष्ठापिते यत्कथं तं राशि केवलज्ञानशक्यविभागप्रतिच्छेदसमूहे ऊनयित्वा पुनस्तत्रैव निक्षिपते उत्कृष्टद्विक-
 वारानन्तमन्यते। तत्सं दृष्टि के। यदीदं सर्व संख्यातादिकमेकादिकं स्यात् तदा सर्वधारैवोक्ता भवति। १५
 तेन शेषा गम-विषम-कृति-कृतिमातृक-घन-घनमानुक-अकृति-अकृतिमानुक-अघन-अघनमानु क-द्विरूपवर्ग-द्विरूप-
 घन-द्विरूपघनघनराश्यास्तयोदश धारास्तस्यामेवोत्पन्ना इति ज्ञानीहि। तासु द्विरूपवर्गधारादीनामेवात्रो-
 पयोगिन्वाता गव तिस उच्यन्ते। तत्र द्विरूपवर्गधारा तावत् द्वौ चत्वार पोडश विसदक्षपणं पण्टी वादालं
 गक्कट्ट, एवं पूर्वपूर्वस्य कृतिक्रमेण संख्यातस्थानानि गत्वा जघन्यपरीतासंख्यातस्य वर्गशलाकाराशिः। तत-

अविभाग प्रतिच्छेदोका जो अनन्तानन्त प्रमाण है वह मिलाना। वह मिलानेसे जो राशि २०
 हो उस राशि प्रमाण विरलन देय शलाकाके क्रमसे तीन बार शलाका राशि स्थापित करके
 गुणा करते हुए जो राशि उत्पन्न हो उसे केवलज्ञानके अविभाग प्रतिच्छेदोके समूहमें
 घटाकर और पुनः उसीमें मिलानेपर केवलज्ञानके अविभाग प्रतिच्छेद प्रमाण उत्कृष्ट
 अनन्तानन्तका प्रमाण होता है।

यदि ये सब संख्यात आदि एकको आदि लेकर हों तो सर्वधारा ही कही जायेगी। २५
 इससे शेष समधारा, विषमधारा, कृतिधारा, अकृतिधारा, घनधारा, अघनधारा, कृति-
 मातृकधारा, अकृतिमातृकधारा, घनमातृकधारा, अघनमातृक धारा, द्विरूपवर्गधारा,
 द्विरूपघनधारा और द्विरूपघनघनधारा ये तेरह धाराएँ उसीमें उत्पन्न जानो। इन धाराओंमें
 से द्विरूपवर्गधारा वगैरह ही यहाँ उपयोगी हैं अतः उन्हीं तीनका यहाँ कथन किया जाता है।

दो के वर्गसे लेकर पूर्व पूर्व संख्याका वर्ग करते हुए जो धारा चलती है वह द्विरूप- ३०
 वर्ग धारा है। इसका प्रथम स्थान दो का वर्ग चार, चारका वर्ग सोलह दूसरा स्थान है,
 सोलहका वर्ग दो सौ छपिन तीसरा स्थान है, उसका वर्ग पैसठ हजार पाँच सौ छत्तीस,
 जिसे संक्षेपमें पण्टी कहते हैं, चौथा स्थान है। उसका वर्ग ४२९४९६७२९६ जिसे संक्षेपमें
 वादाल कहते हैं पाँचवाँ स्थान है। बादालका वर्ग एकट्टी १८४४६७४४०७३००९५५१६१६
 छठा स्थान है। इस तरह पूर्व पूर्वका वर्ग करते हुए संख्यात स्थान होनेपर जघन्य परीता- ३५
 संख्यातकी वर्ग शलाका राशि होती है। उससे आगे संख्यात वर्ग स्थान जानेपर उसकी

ऋक्षोपि सुतिरलनन्तान्तोऽकृष्टमप्य महाराशि केवलज्ञानमेयमक्कु मबक्क संदृष्टि के ई पेञ्जुदे एकाधिकमावोडे सर्वधारियक्कुनी सर्वधारियोळे समा विषम। कृति। कृति मातृक। घन। घनमातृक। अकृति। अकृति मातृक। अघन। अघनमातृक। द्विरूपवर्ग। द्विरूपघन। द्विरूपघनाघन। मे ब्रयोदश धारिगळ पुट्टुबुविबरोळ् द्विरूपवर्ग द्विरूपघन द्विरूपघनाघनमे ब कडय मूह धारिगळे लिलगुपयोगिगळे बु पेञ्जमेव ते बोडे द्विरूपवर्गधारिये बुदु धेरदु। नाल्कु। पविनाह। मिनूनूरुव्वत्ताह। मरुवत्तेनु सासिरव यिनूनूरुव्वत्ताहं। नानूरि (रे) प्यत्तोभत्तुकोटियु नाल्वत्तो-भत्तुलक्षमु मरुवत्तेनु सासिरवयिनूर तौभत्ताहं। वौदु लक्षमु मेणभत्तनाल्कुसासिरव नानूरुव्वत्तेनु कोटिकोटिगळं नाल्वत्तनाल्कु लक्षमु मेळु सासिरव मूनूरुपत्तु कोटिगळं। तौ भत्तेदुलक्षमुमव्वत्ताह सासिरवमूनूरुपविनाह। मितु पूर्व्वंपूर्व्वकृतिगळागि संख्यातस्थानंगळनडेवोडेयोळु जघन्य-
 १० परीतासंख्यातराशिय वर्गशलाकाराशि पुट्टिदल्लिवं मुवे संख्यातस्थानंगळनडेवळ्छेद्वराशि पुट्टुदल्लिवं मेले संख्यातवर्गस्थानंगळनडवु प्रथम मूल पुट्टिदुवनंतरवर्गस्थानं जघन्यपरिमिता-संख्यातराशि पुट्टिदुदल्लिवं मुवे संख्यातवर्गस्थानंगळं नडवु प्रसिद्धमप्यावलि पुट्टिदुवनोम्मे

संख्यातवर्गस्थानानि गत्वा तस्यार्धच्छेदशलाकाराशि। तत संख्यातवर्गस्थानानि गत्वा तस्य प्रथममूल, तस्मिन्नेकवारं बगिते जघन्यपरिमितासंख्यातमृत्यद्यते। तत संख्यातवर्गस्थानानि गत्वा आबलिहृत्यद्यते।
 १५ तस्यामेकवारं बगिताया प्रतराबलिहृत्यद्यते। तत असंख्यातवर्गस्थानानि गत्वा पत्यस्य वर्गशलाकाराशि। तत असंख्यातवर्गस्थानानि गत्वा तस्यार्धच्छेदशलाकाराशि। तत असंख्यातवर्गस्थानानि गत्वा तस्य प्रथममूल। तस्मिन्नेकवारं बगिते पत्यमृत्यद्यते। तत असंख्यातवर्गस्थानानि गत्वा सूच्यङ्गुलमृत्यद्यते।
 अर्द्धच्छेद शलाका राशि उत्पन्न होती है। उससे आगे संख्यात वर्ग स्थान जानेपर जघन्य परीतासंख्यातका वर्गमूल उत्पन्न होता है। उसका एक बार वर्ग करनेपर जघन्य परीता-
 २० संख्यात आता है।

विशेषार्थ—दो के वर्गसे लगाकर जितनी बार वर्ग करनेपर विवक्षित राशि उत्पन्न होती है उसकी उतनी ही वर्ग शलाका होती है। जैसे चार बार वर्ग करनेपर पण्णट्टी राशि उत्पन्न होती है तो उसकी चार वर्गशलाका है। और विवक्षित राशिका जितनी बार आधा-आधा हो सकता है उतने उस राशिके अर्द्धच्छेद होते हैं। जैसे सोलहका एक बार आधा
 २५ करनेपर आठ, दूसरी बार आधा करनेपर चार, तीसरी बार आधा करनेपर दो और चौथी बार आधा करनेपर एक आता है। अतः सोलहकी अर्द्धच्छेद राशि चार है। और जिसका एक बार वर्ग करनेपर विवक्षित राशि आती है उसे उस राशिका प्रथम वर्गमूल कहते हैं। जघन्य परीतासंख्यातसे संख्यातवर्ग स्थान जानेपर आबली उत्पन्न होती है। आबलीका वर्ग करनेपर प्रतराबलि उत्पन्न होती है। उससे असंख्यात वर्ग स्थान जानेपर
 ३० पत्यकी वर्गशलाका राशि आती है। उससे असंख्यात वर्ग स्थान जानेपर पत्यकी अर्द्धच्छेद शलाका राशि उत्पन्न होती है। उससे असंख्यात वर्गस्थान जानेपर पत्यका प्रथम वर्गमूल आता है। उसका एक बार वर्ग करनेपर पत्य उत्पन्न होता है। उससे असंख्यात वर्गस्थान जानेपर सूच्यंगुल उत्पन्न होता है। उसका एक बार वर्ग करनेपर प्रतरांगुल उत्पन्न होता है। उससे असंख्यात वर्गस्थान जाकर जगत श्रेणिका घनमूल उत्पन्न होता है। उससे
 ३५ असंख्यात वर्ग स्थान जाकर जघन्य परीतानन्तकी वर्गशलाका राशि उत्पन्न होती है। उससे

वर्गसिद्धे प्रतराबलि पुट्टिदुर्बल्लिद मेलेयुमसंख्यातवर्गस्थानंगळनड्डु प्रतिद्वमप्य पत्यद
 वर्गशलाकेगळु पुट्टिदुर्बल्लिदं मेलेयुमसंख्यातवर्गस्थानंगळनड्डुवर्द्धच्छेदराशि पुट्टिदुर्बल्लिदं
 मेले असंख्यातवर्गस्थानंगळनड्डु प्रथममूलं पुट्टिदुवदनोम्मे वर्गसिद्धे = पत्यं
 पुट्टिदुर्बल्लिदं मेलेऽसंख्यातवर्गस्थानंगळनड्डु सूच्यं गुलं पुट्टिदुवदनोम्मे वर्गसिद्धे प्रत-
 रांगुलं पुट्टिदुर्बल्लिदं मेले असंख्यातवर्गस्थानंगळनड्डु जगच्छेणिय घनमूलं पुट्टिदुर्बल्लिदं मेले- ५
 संख्यात वर्गस्थानंगळं नड्डु परीतानंतराशिय वर्गशलाकाराशि पुट्टिदुर्बल्लिदं मेलेसंख्यातराशि-
 वर्गस्थानंगळं नड्डुमर्द्धच्छेदं पुट्टिदुर्बल्लिदं मेलेसंख्यातवर्गस्थानंगळं नड्डु प्रथममूलं पुट्टिदुवदनोम्मे
 वर्गसिद्धे परीतानंतजघन्यराशि पुट्टिदुर्बल्लिदं मेलेसंख्यातवर्गस्थानंगळं नड्डु युक्तानंतजघन्य-
 राशि पुट्टिदुवदनोम्मे वर्गसिद्धे द्विकवारानन्तराशि पुट्टिदुर्बल्लिदं बस अनंतानंतवर्गस्थानंगळं
 नड्डु सर्वजीवराशिय वर्गशलाकाराशि पुट्टिदुर्बल्लिदं मेलेनन्तवर्गस्थानंगळं नड्डुवर्द्धच्छेदराशि १०
 पुट्टिदुर्बल्लिदं मेलेनंतवर्गस्थानंगळं नड्डु प्रथममूलं पुट्टिदुवदनोम्मे वर्गं गोडोडे सर्वजीवराशि
 प्रमाणं पुट्टिदुर्बल्लिदत्तनंतानंतवर्गस्थानंगळं नड्डु सर्वपुद्गलराशिप्रमाणं पुट्टिदुर्बल्लिदं मेलेनंत-
 नंतवर्गस्थानंगळं नड्डु सर्वकालराशिप्रमाणं पुट्टिदुर्बल्लिदं मेलेनंतानंतवर्गस्थानंगळं नड्डु अथ्या-

तरिम्नेकवारं वर्गिते प्रतराङ्गुलमुत्पद्यते । ततः असंख्यातवर्गस्थानानि गत्वा जगच्छे णिघनमूलमुत्पद्यते । ततः
 असंख्यातवर्गस्थानानि गत्वा जघन्यपरीतानन्तस्य वर्गशलाकाराशि । ततः असंख्यातवर्गस्थानानि गत्वा १५
 नत्यार्द्धच्छेदशलाकाराशि । ततः असंख्यातवर्गस्थानानि गत्वा तस्य प्रथममूलम् । तस्मिन्नेकवारं वर्गिते
 जघन्यपरीतानन्तमुत्पद्यते । ततः असंख्यातवर्गस्थानानि गत्वा जघन्ययुक्तानन्तमुत्पद्यते । तदभ्यन्तराशिसमं ।
 तस्मिन्नेकवारं वर्गिते जघन्यद्विकवारानन्तमुत्पद्यते । ततः अनन्तानन्तवर्गस्थानानि गत्वा जीवराशिवर्गशलाका-
 राशि । ततोऽनन्तानन्तवर्गस्थानानि गत्वा तस्यार्द्धच्छेदशलाका राशिः । ततोऽनन्तानन्तवर्गस्थानानि गत्वा
 तस्य प्रथममूलम् । तस्मिन्नेकवारं वर्गिते सर्वजीवराशिरुत्पद्यते । ततोऽनन्तानन्तवर्गस्थानानि गत्वा सर्वपुद्गल- २०
 राशिः । ततोऽनन्तानन्तवर्गस्थानानि गत्वा सर्वकालराशिः । ततोऽनन्तानन्तवर्गस्थानानि गत्वा श्रेण्याकाश-
 प्रदेशराशिः । तस्मिन्नेकवारं वर्गिते प्रतराकाशप्रदेशराशिः । ततोऽनन्तानन्तवर्गस्थानानि गत्वा धर्माधर्मद्रव्य-
 योरगुलधुगुणाविभागप्रतिच्छेदराशिः । ततोऽनन्तानन्तवर्गस्थानानि गत्वा एकजीवद्रव्यागुलधुगुणाविभाग-

असंख्यात वर्ग स्थान जाकर उसकी अर्द्धच्छेद शलाका राशि उत्पन्न होती है । उससे २५
 असंख्यात वर्गस्थान जाकर जघन्य परीतानन्तका प्रथम वर्गमूल आता है । उसका एक बार
 वर्ग करनेपर जघन्य परीतानन्त आता है । उससे असंख्यात वर्ग स्थान जाकर जघन्य
 युक्तानन्त उत्पन्न होता है । उतना ही अभव्य राशिका प्रमाण है । उसका एक बार वर्ग करने-
 पर जघन्य अनन्तानन्त उत्पन्न होता है । इससे अनन्तानन्त वर्गस्थान जाकर जीवराशिकी
 वर्गशलाका राशि उत्पन्न होती है । उससे अनन्तानन्त वर्ग स्थान जाकर उसकी अर्द्धच्छेद ३०
 शलाका राशि उत्पन्न होती है । उससे अनन्तानन्त वर्ग स्थान जाकर उसका प्रथम वर्गमूल
 होता है । उसमें एक बार वर्ग करनेपर सर्व जीवराशि उत्पन्न होती है । उससे अनन्तानन्त
 वर्गस्थान जाकर सर्व पुद्गल राशि उत्पन्न होती है । उससे अनन्तानन्त वर्गस्थान जाकर
 सर्व काल राशि होती है । उससे अनन्तानन्त वर्ग स्थान जाकर श्रेणिरूप आकाशके प्रदेशोंका
 परिमाण होता है । उसका एक बार वर्ग करनेपर प्रतराकाशके प्रदेशोंका परिमाण होता है ।
 उससे अनन्तानन्त वर्गस्थान जाकर धर्म द्रव्य और अधर्म द्रव्यके अगुलधु गुणोंके अविभाग ३५

काशप्रवेशप्रमाणं पुट्टिदुबनोम्मे वगिसिवोडे प्रतराकाशप्रवेशप्रमाणं पुट्टिदुबल्लिबं मेलनंतानंत-
वर्गस्थानंगळं नडेदु बन्मार्चम्मद्रव्यंगळं गुरुलघुगुणाविभागप्रतिच्छेदप्रचयप्रमाणं पुट्टिदुबल्लिबत्त-
लुभनंतानंतवर्गस्थानंगळं नडेदुमेकजीवद्रव्यागुरुलघुगुणाविभागप्रतिच्छेदनिबहप्रमाणं पुट्टिदुबल्लिबं
मेलनंतानंतवर्गस्थानंगळं नडेदु सूक्ष्मनिगोदलब्धपर्याप्तकजघन्यज्ञानाविभागप्रतिच्छेदसमूहप्रमाणं

- ५ पुट्टिदुबल्लिबं मेलनंतानन्तवर्गस्थानंगळं नडेदु जघन्यक्षाधिकलब्धविभागप्रतिच्छेदकलाप्रमाणं
पुट्टिदुबल्लिबं मेलनंतानंतवर्गस्थानंगळं नडेदु केवलज्ञानवर्गशलाकाराशि पुट्टिदुबल्लिबं मेलनंतानंत-
वर्गस्थानंगळं नडेदुच्छेदराशिप्रमाणं पुट्टिदुबल्लिबं मेलनंतानंतवर्गस्थानंगळं नडेदुष्टममूलं
पुट्टिदुबनोम्मे वगिसिवोडे नैय मूलं पुट्टिदुबनोम्मे वगिसल्लु वष्टमूलं पुट्टिदुबनोम्मे वगिसल्लु
पंचममूलं पुट्टिदुबनोम्मे वगिसिवोडे चतुत्वंमूलं पुट्टिदुबनोम्मे वर्गगोळल्लु तृतीयमूलं पुट्टिदुब-
नोम्मे वर्गगोळल्लु द्वितीयमूलं पुट्टिदुबनोम्मे वगिसिवोडे प्रथममूलं पुट्टिदुबनोम्मे वगिसि-
वोडे गुणपर्ययवद्रव्यमं बु द्रव्यगुणंगळगजवृत्तिलक्षणाविनाभावमुपुट्टिरिवं त्रिलोकोदरवृत्ति
त्रिकालगोचरजीवादिपदार्थसत्त्वार्थावभासिकेवलज्ञानविवाकरप्रभाप्रतिपक्षकर्मनिरवशेषक्षयविनिभि -
व्यक्तिगतसमस्ताविभागप्रतिच्छेदनिर्कुरंभप्रमाणमप्य सर्वोत्कृष्टभावप्रमाणं पुट्टुगुणमिवकुकुष्टक्षा-
यिकलब्धि यं ब पेसरमक्कं ।

- १५ प्रतिच्छेदराशिः । ततोऽनन्तानन्तवर्गस्थानानि गत्वा सूक्ष्मनिगोदलब्धपर्याप्तकजघन्यज्ञानाविभागप्रतिच्छेदसमूह-
राशिः । ततोऽनन्तानन्तवर्गस्थानानि गत्वा जघन्यक्षाधिकलब्धविभागप्रतिच्छेदकलाप्रराशिः । ततोऽनन्तानन्त-
वर्गस्थानानि गत्वा केवलज्ञानवर्गशलाकाराशिः । ततोऽनन्तानन्तवर्गस्थानानि गत्वा तस्याधच्छेदशलाकाराशिः ।
ततोऽनन्तानन्तवर्गस्थानानि गत्वा तस्याष्टमवर्गमूलं । तस्मिन्नेकवारं वगिते सप्तवर्गमूलं । तस्मिन्नेकवारं वगिते
षष्ठवर्गमूलम् । तस्मिन्नेकवारं वगिते पञ्चमवर्गमूलम् । तस्मिन्नेकवारं वगिते चतुर्थवर्गमूलम् । तस्मिन्नेकवारं
२० वगिते तृतीयवर्गमूलम् । तस्मिन्नेकवारं वगिते द्वितीयवर्गमूलम् । तस्मिन्नेकवारं वगिते प्रथमवर्गमूलम् । तस्मि-
न्नेकवारं वगिते गुणपर्ययवत् त्रिलोकोदरवृत्तित्रिकालगोचरजीवादिपदार्थमाधीवभासिकेवलज्ञानविवाकरप्रभा-

प्रतिच्छेदकी राशि होती है । उससे अनन्तानन्त वर्गस्थान जाकर एक जीव द्रव्यके अगु-
रुलघु गुणके अविभाग प्रतिच्छेदकी राशि आती है । उससे अनन्तानन्त वर्गस्थान जाकर
सूक्ष्मनिगोद लब्धपर्याप्तकके जघन्य ज्ञानके अविभाग प्रतिच्छेद समूहकी राशि उत्पन्न

- २५ होती है । उससे अनन्तानन्त वर्गस्थान जाकर जघन्य क्षाधिक लब्धिके अविभाग प्रतिच्छेदके
समूहकी राशि आती है । उससे अनन्तानन्त वर्गस्थान जाकर केवलज्ञानकी वर्गशलाका
राशि आती है । उससे अनन्तानन्त वर्गस्थान जाकर केवलज्ञानकी अद्वैच्छेदराशि आती है ।
उससे अनन्तानन्त वर्गस्थान जाकर केवलज्ञानका अष्टम वर्गमूल आता है । उसके एक बार
वर्ग करनेपर सप्तम वर्गमूल आता है । उसके एक बार वर्ग करनेपर छठा वर्गमूल आता है ।
२० उसका एक बार वर्ग करनेपर पाँचवाँ वर्गमूल आता है । उसका एक बार वर्ग करनेपर चतुर्थ
वर्गमूल आता है । उसका एक बार वर्ग करनेपर तृतीय वर्गमूल आता है । उसका एक बार
वर्ग करनेपर द्वितीय वर्गमूल आता है । उसका एक बार वर्ग करनेपर प्रथम वर्गमूल आता
है । उसका एक बार वर्ग करनेपर गुणपर्यायसे संयुक्त तीनों लोकों और तीन कालोंके
जीवादि पदार्थोंके समूहके प्रकाशक केवलज्ञानरूपी सृष्टिके प्रतिपक्षी कर्मोंके सर्वथा विनाशसे
२५ प्रकट हुए समस्त अविभाग प्रतिच्छेदोंके समूहात्मक भावप्रमाण उत्पन्न होता है । यही

ई द्विरूपवर्गधारय सवर्षराशिविकल्पगळेनितककुमं बोडे केवलज्ञानवर्गशलाकाराशिप्रमाण-
गळपुवुदु । मत्तमो द्विरूपवर्गधारयोळं द्विरूपधनधारयोळं द्विरूपधनाधनधारयोळं ॥ शलाका-
राशि विना विरलनदेयमात्रेण यो राशिरूपस्थते तस्य वर्गशलाकाह्च्छेदाः नोत्पद्यन्ते एदितो
वाक्यविदं विरलनदेयक्रमविदं पुट्टिव सूच्यंगुलाविराशिगळ्ये वर्गशलाकाह्च्छेदवगळ्युट्टिवं तु
पेळ्व तरे ॥

मत्तमो द्विरूपवर्गधारयोळ "देयराशेदुपरि विरलनराशयह्च्छेदमात्राणि वर्गस्थानानि
गत्वा विवक्षितराशिरूपस्थते" येद्विदरिवं सूच्यंगुलादिगळ्यतम्म देयराशिगिद मेलेनितु स्थानगळं
नडदु पुट्टुववं बोडे देयराशिगि मेले विरलनराशियह्च्छेदराशिप्रमाणवर्गस्थानगळं नडदु
पुट्टुववं तु पेळ्व तरे ।

सूच्यंगुलं पत्यच्छेदराशिगं विरलसि प्रतिस्यं पत्यमं कोट्टुः संवर्गजनितराशिगपुवुदरि १०
विरलनराशि पत्यच्छेदमदरच्छेदवगळ्यपत्यवर्गशलाकाराशिगप्रमाणगळ्युपुदरिदं पत्यव मेले पत्य-
वर्गशलाकाराशिप्रमाणवर्गस्थानगळं नडदु पुट्टुदुवेंदु निव्वेसुवुदु ॥ २।४।१६।२५६।
६५६३६।४२९४९६७२९६। १८४४६७४४०-७३७०९५५१६१६।०। व ।०।छे।०।मू१।

१६।०।२।४।०।व०।छे।मू१।५०।२।४।०।ज।घ।मू०।व०।छे०।मू
१।२५६।०।ज जु आ। ज जु अ व०। व०। छे०। मू१। जी १६।०।१६ ख०।१६ ख
ख०। श्रे आ १६ ख ख ख । प्र आ । १६ ख ख ख । १६ ख ख ख । ० । व । अ । अ । लघु ख

प्रतिपक्षकनिर्बन्धोपक्षयाभिन्वक्तसमस्ताविभागप्रतिच्छेदसमूहात्मकं सर्वोत्कृष्टं भावप्रमाणमुत्पद्यते । इदमेवो-
त्कृष्टध्यायिकलन्धि । सट्टि.-२।४।१६। २५६। ६५६३६। ४२९४९६७२९६। १८४४६७४४०-
७३७०९५५१६१६।०। व०। छे०। मू१।१६।०। २।४।०। व०। छे। मू१। ५०।
२।४।०। ज घ मू व०। छे०। मू१।२५६।०। ज जु अ०। ज जु अ व०। व०। छे०। मू१। २०
जी १६।०। १६ ख०। १६ ख ख०। श्रे आ १६ ख ख ख । प्र आ १६ ख ख ख ख ख ख । ०।
घ अ अ ख ख । ०। ए जी अ ख ख ख । ०। मू नि ज ज्ञा ख ४।०। ज क्षाल ख ५।०। व०। छे०।
मू ८। मू ७। मू ६। मू ५। मू ४। मू ३। मू २। मू १। के ।

अस्या धाराया वर्गितवारास्तु केवलज्ञानस्य वर्गशलाकामात्रा । अस्या च द्विरूपधनद्विरूपधनाधन-
उत्कृष्ट ध्यायिकलन्धि है । इस द्विरूपवर्गधाराके वर्गरूप सब स्थान केवलज्ञानकी वर्गशलाका
प्रमाण होते हैं अर्थात् जितनी केवलज्ञानकी वर्गशलाका हैं उतने ही द्विरूपवर्गधाराके सब
वर्गस्थान हैं ।

इस द्विरूपवर्गधारामें तथा द्विरूपधनधारा और द्विरूपधनाधनधारामें सूच्यंगुल
आदिकी वर्गशलाका और अर्धच्छेदराशि उत्पन्न नहीं होती क्योंकि ये विरलन और देयके
क्रमसे उत्पन्न होती है ।

विशेषार्थ—जो राशि विरलन और देयके क्रमसे उत्पन्न होती है वह राशि जिस
धारामें कही है उस राशिकी वर्गशलाका या अर्धच्छेद उसी धारामें नहीं होते । जैसे विरलन
राशि सोलहका विरलन करके प्रत्येकपर सोलह-सोलह देय राशिको रखकर परस्परमें गुणा
करनेपर एकट्ठी राशि उत्पन्न होती है यह राशि द्विरूपवर्गधारामें है । किन्तु इसके अर्धच्छेद
चौंसठ और वर्गशलाका छह ये दोनों द्विरूपवर्गधारामें नहीं हैं । ऐसा ही सूच्यंगुल वगैरह-
के विषयमें जानना ।

ख १०१ एक जो अगुल्लुख ख ख ०१ सूक्ष्मनिजज्ञा । प्रति । ख = १४१०१ ज = क्षा = लब्ध
ख = ५१०१ ख १०१ छे १०१ मू ८१ मू ७१ मू ६१ मू ५१ मू ४१ मू ३१ मू २१ मू ११ के ११
इतु द्विरूपवर्गधारा विन्यासं ॥

- मत्तमी द्विरूपावि धारात्रयबोळु केळगण द्विरूपावि वर्गाराशिगळुद्वेच्छेदंगळं नोडलु मेलण-
५ वर्गाराशिगळुद्वेच्छेदंगळं द्विगुणद्विगुणक्रमंगळुप्युवु । तिर्य्यक्कागि परस्थानंगळुप्यु द्विरूपघन द्विरूप-
घनाघन धारंगळुद्वेच्छेदंगळं त्रिगुणत्रिगुणंगळुप्युवु । वर्गशलाकेगळं बुवु स्वस्थानंगळुद्वेच्छेदंगळं रूपाधिकक्रमंगळ-
प्युवु । मुन्निते परस्थानंगळुद्वेच्छेदंगळं समानंगळुप्युवु- । मिल्लि द्विरूपवर्गधारयोळु स्ववर्गशलाका
मात्र द्विकाहृतलम्बधाराशियद्वेच्छेदप्रमाणमक्कुमा अद्वेच्छेदप्रमितद्विकाहृतलम्बधाराशिप्रमाणमक्कु
में वरियल्पडुगु । मी वर्गशलाकागळुद्वेच्छेदंगळं दोडो राशियं वर्गसिद वारंगळु वर्गशलाकेगळंतल्लदोडो
१० राशियंदळियसिद वारंगळु वळ वारंगळु मेण वर्गशलाकेगळुप्युवु राशियनद्विसिद वारंगळुद्वेच्छे-
दंगळं बु निर्णांतंगळुप्युवु :-

$$२१४११६१२५६१६५ = १४२१ = १८ =$$

ई प्रकारविदं केवलज्ञानावसानमागि राशिगळुमद्वेच्छेदंगळु वर्गशलाकेगळु नडेववु । द्विरूप-
घनधारयोळु मं टु मरुवत्तनात्कु मी प्रकारविदं पूर्वपूर्वं वर्गस्थानंगळु क्रमविदं संख्यावर्गस्थानं-

- १५ धारयोश्च सूच्यङ्गुलादीना वर्गशलाकाधेच्छेदराशी नोत्पद्येते, विरलनदेयक्रमेण तदुत्पत्ते । तथापि ते सूच्य-
ङ्गुलादीयो द्विरूपवर्गधाराया स्वस्वदेयराशेषु विरलनराश्यधेच्छेदमात्राणि वर्गस्थानानि गत्वा उत्पद्यन्ते ।
तत्र सूच्यङ्गुलस्य विरलनराशिः पत्यच्छेदराशिः देयराशिः पत्यं जगच्छेदेविरलनराशिः पत्यच्छेदराश्यसंख्यातेक-
भागाः देयराशिः घनाङ्गुलं । स्वस्वविरलनराशिः विरलयत्वा रूपं रूपं प्रति देयराशिः दत्त्वा वर्गितसम्बन्धं
कृते तद्राशिकल्पद्यते इत्यर्थः । तदर्थच्छेदराशिः राशेरधितवारमात्रं । वर्गशलाकाराशिः तदर्थच्छेदानां अधित-
वारमात्रं । अर्थच्छेदाः द्विरूपवर्गधाराधिधारात्रये विवक्षितवर्गादुपरितनवर्गे द्विगुणद्विगुणा भवन्ति तत्प्राणिधौ
२० परिस्थाने (स्थापने) द्विरूपघनद्विरूपघनावनधारयोस्त्रिगुणास्त्रिगुणा भवन्ति । वर्गशलाकाः वर्गादुपरितनवर्गे

- सूच्यंगुल आदि द्विरूपवर्गधारामें अपनी-अपनी देयराशिसे ऊपर विरलन राशिके
जितने अर्धच्छेद हैं उतने वर्गस्थान जानेपर उत्पन्न होते हैं । उसमें-से सूच्यंगुलकी विरलन
राशि पत्यके अर्धच्छेद प्रमाण है और देय राशि पत्य प्रमाण है । तथा जगत् श्रेणिकी विरलन
२५ राशि पत्यके अर्धच्छेदोंके असंख्यातवें भाग मात्र हैं और देय राशि घनांगुल प्रमाण है ।
अपनी-अपनी विरलन राशिका विरलन करके एक-एकके ऊपर देयराशिको देकर परस्परमें
गुणा करनेसे वह राशि उत्पन्न होती है । राशिके आधा करनेके बार मात्र उसकी अर्धच्छेद
राशि होती है । और उसके अर्धच्छेदोंको जितनी बार आधा-आधा किया जा सकता है उतनी
वर्गशलाका राशि होती है । द्विरूपवर्गधारा आदि तीन धाराओंमें विवक्षित वर्गसे ऊपरके
३० वर्गमें अर्धच्छेद दूने-दूने होते हैं । तथा उसके निकटवर्ती जो ऊपरका स्थान होता है उसका
जितने नम्बर हों उतने ही नम्बरका स्थान द्विरूपघनधारा और द्विरूपघनाघनधारामें हो
तो तिगुने-तिगुने अर्धच्छेद होते हैं ।

- विशेषार्थ—जैसे द्विरूपवर्गधारामें दूसरा वर्गस्थान सोलह है । उसके अर्धच्छेद चार
हैं । तीसरा वर्गस्थान दो सौ छप्पन है उसके अर्धच्छेद आठ हैं । इसी तरह दूने-दूने होते
हैं । तथा जैसे द्विरूपवर्गधाराका द्वितीय वर्गस्थान सोलह और उसके अर्धच्छेद चार है,
३५ उससे ऊपरका द्विरूपघनधाराका तीसरा स्थान चार हजार छियावनवे हैं उसके अर्धच्छेद
बारह हैं । इस प्रकार सर्वत्र जानना ।

गळनडेवावलिय घनं पुट्टिदुवदरि नंतरमे प्रतरावलिवुंदं पुट्टिदु १।४।८।१६।३२।६४ दल्लिदं

०।१।२।३।४।५।६

मेलसंख्यातवर्गस्थानगळं नडेदु पत्यवर्गशलाकाघनं पुट्टिदुदल्लिदं मेले असंख्यातवर्गस्थानगळं नडेदु पत्यच्छेदघनं पुट्टिदुदल्लिदं मेले असंख्यातवर्गस्थानगळं नडेदु पत्यप्रथममूलवुंदं पुट्टिदुदरे नंतरमे पत्यघनं पुट्टिदुदल्लिदं मेलसंख्यातवर्गस्थानगळं नडेदु वुंदांगुलं पुट्टिदुदल्लिदं मेलसंख्यात- ५
वर्गस्थानगळं नडेदु जगच्छ्रेणि पुट्टिदुदवरनंतरमे लोकप्रतराकाशप्रवेशप्रचयं पुट्टिदुदल्लिदं मेलन्तान-
न्तवर्गस्थानगळं नडेदु जीववर्गशलाकाघनं पुट्टिदुदल्लिदं मेलन्तानंतवर्गस्थानगळं नडेदु जीव
राद्यवर्गच्छेदवुंदं पुट्टिदुदल्लिदं मेलन्तानंतवर्गस्थानगळं नडेदु जीवप्रथममूलघनं पुट्टिदुदल्लिदं
मेलन्तरमे जीवघनं पुट्टिदुदल्लिदं मेलन्तानंतवर्गस्थानगळं नडेदु श्रेण्याकाशवर्गशलाकाघनं
पुट्टिदुदल्लिदं मेलेपुमन्तानंतवर्गस्थानगळं नडेदु श्रेण्याकाशाच्छेदघनं पुट्टिदुदल्लिदं मेलन्तान- १०
न्तवर्गस्थानगळं नडेदु श्रेण्याकाशप्रथममूलघनं पुट्टिदुदवन्तरमवन्नोम्मं वर्गगोळलु श्रेण्याकाश-
घनरूपमप्य सव्वाकाशप्रवेशप्रचयप्रमाणराशि पुट्टिदुदल्लिदं मेलन्तानंतवर्गस्थानगळं निरंतरं

स्वस्थाने रूपाधिका. परस्थाने तत्राणिधौ समाना भवन्ति । अर्धच्छेदराशिद्विरूपवर्गधाराया राशेवर्गशलाका-
मानेषु राशिश्च धारात्रये तदर्धच्छेदमानेषु च द्विकेषु गुणितेषु भवति । का वर्गशलाका ? राशेवर्गितवार,
द्विरूपवर्गधाराशयमेवार्धच्छेदराशेरधितवारो वा भवति । कोऽर्धच्छेद. ? राशेरधितवार । अथ द्विरूपधनधारा- १५
अष्टौ चतुष्पष्टि षोडशघन वेशदछप्पणघन. पण्णट्टिघन. वादालघन, एवं पूर्वपूर्वस्य वर्गक्रमणे संख्यातवर्ग-
स्थानानि गत्वा आचलेधनं । तस्मिन्नेकवारं वगिते प्रतरावलिवुन्दम् । तत असंख्यातवर्गस्थानानि गत्वा

तथा वर्गशलाका नीचेके वर्गसे ऊपरके वर्गीकी स्वस्थानमें एक अधिक होती हैं और
परस्थानमें समान होती हैं । जैसे द्विरूपवर्गधाराके दूसरे वर्ग सोलहकी दो और तीसरे वर्ग
दो सौ छप्पनकी तीन वर्गशलाका हैं । तथा द्विरूपधनधाराके तीसरे स्थान चार हजार २०
छियानबेकी भी वर्गशलाका तीन ही हैं । द्विरूपवर्गधारा राशिकी जितनी वर्गशलाका हों उतनी
जगह दो-दो के अंक रखकर परस्परमें गुणा करनेसे अर्धच्छेदोंका प्रमाण आता है । तथा
अर्धच्छेद प्रमाण दो-दो रखकर परस्परमें गुणा करनेसे राशि उत्पन्न होती है । जैसे सोलहकी
वर्गशलाका दो है । सो दो जगह दो रखकर गुणा करनेसे चार आता है सो सोलहके चार
अर्धच्छेद होते हैं । तथा चार अर्धच्छेद प्रमाण दो-दो रखकर परस्परमें गुणा करनेसे सोलह २५
राशि आती है । जितनी बार वर्ग करनेसे राशि उत्पन्न हो उन्हें वर्गशलाका कहते हैं । अथवा
द्विरूपवर्गधारामें अर्धच्छेदोंकी राशिको आधा-आधा करनेके बारोंको वर्गशलाका कहते हैं ।
और राशिको जितनी बार आधा-आधा किया जा सकता हो, उन्हें अर्धच्छेद कहते हैं ।

अब द्विरूपधनधाराको कहते हैं । दोका घन आठ होता है वह इस धाराका पहला
स्थान है । इसका वर्ग चौंसठ दूसरा स्थान है यह चारका घन है । चौंसठका वर्ग चार हजार ३०
छियानबे तीसरा स्थान है यह सोलहका घन है । सोलहका घन दो सौ छप्पन उसका घन
चौथा स्थान है । पण्णट्टीका घन पाँचवाँ स्थान है । बादालका घन छठा स्थान है । इस
प्रकार पहले-पहले स्थानका वर्ग करनेपर एक-एक स्थान होता है । ऐसे संख्यातवर्गस्थान
जाने पर परीतासंख्यातका घन होता है । उससे संख्यात स्थान जानेपर आबलीका घन होता
है । उसमें एक बार वर्ग करनेपर प्रतरावलिका घन होता है । उससे असंख्यात वर्गस्थान ३५

नडेदु केवलज्ञानद्वितीयमूलधनं पुट्टिदुवी राशिये द्विरूपधनधारिगदस्के चरमराशियपुवेके दोडे केवलज्ञानप्रथममूलधनं केवलज्ञानमुमेदिवर धनंगळवसानराशियादोडे केवलज्ञानानतिक्रमिसुगुं। केवलज्ञानमे सर्वोत्कृष्टप्रमाणमपुदरिदं। किं बहुना—

जल्पद्वेसे जायदि जो जो रासी विरूवधाराए।

घणरूवे तहेंसे उपपज्जवि तस्स तस्स घणो ॥

५ ंविनु द्विरूपवर्गधारयोळु आवुवो दुहेसिसल्पदुडेयोळु आवुदानु मोबोडु राशिंगळु काणल्पडुवुवा तत्तहेशोळु द्विरूपधनधारयोळु तत्तत्राशिय धनं पुट्टुगुमे बी व्यामियरियल्पडुगुं। ई द्विरूपधनधारये संवृष्टि :—

८।६४।४०९६।२५६ ≡ १।६५ ≡ १।४२ ≡ १।१८ ≡ १।०। आ २।२। प्र आ ६४।

१० ०। व व व ०। छे छे छे ०। मू १। मू १। मू १। प प प ०। ६। ०। - = ०। जी ॥ व

व व ०। छे छे छे ०। मू १। मू १। मू १। १६। १६। १६। ०। श्रेण्याकाशवर्गं ॥ व व व ०।

छे छे छे ०। मू १। मू १। मू १। सर्वाकाश ०। के = १। मू २। मू २। मू २।

पल्यवर्गशलाकाघन। तत. असंख्यातवर्गस्थानानि गत्वा पल्यछेदराशिघन। तत असंख्यातवर्गस्थानानि गत्वा पल्यप्रथममूलवृन्दम्। तस्मिन्नेकवारं वर्गिते पल्यघन। तत अंश्यातवर्गस्थानानि गत्वा वृदाङ्गुलम्।

१५ तत असंख्यातवर्गस्थानानि गत्वा जगच्छ्रेणि। तस्यामेकवारं वर्गिताया जगत्प्रतर। ततोऽनन्तानन्तवर्गस्थानानि गत्वा जीवराशेर्वर्गशलाकाराशिघन। ततोऽनन्तानन्तवर्गस्थानानि गत्वा तदधकसंख्याया अभावात्। द्विरूपवर्गधाराया यत्रोद्देशे यो यो

२० स्थानानि गत्वा केवलज्ञानस्य द्वितीयमूलवृन्दं तदेव तस्या अन्त। अनन्तरवर्गस्य केवलज्ञानस्य तत्प्रथममूलसंवर्गमात्रत्वे सति केवलज्ञानातिक्रमात् तदधिकसंख्याया अभावात्। द्विरूपवर्गधाराया यत्रोद्देशे यो यो

जाकर पल्यकी वर्गशलाकाका घन होता है। उससे असंख्यात वर्गस्थान जाकर पल्यकी अर्धच्छेद राशिका घन होता है। उससे असंख्यात वर्गस्थान जाकर पल्यके प्रथम वर्गमूलका घन होता है। उसमें एक बार वर्ग करनेपर पल्यका घन होता है। उससे असंख्यात वर्गस्थान

२५ जाकर घनांगुल होता है। उससे असंख्यात वर्गस्थान जाकर जगत्श्रेणि होती है। उसमें एक बार वर्ग करनेपर जगत्प्रतर होता है। उससे अनन्तानन्त स्थान जाकर जीवराशिकी वर्गशलाका राशिका घन होता है। उससे अनन्तानन्त वर्गस्थान जाकर जीवराशिकी अर्धच्छेद शलाका राशिका घन होता है। उससे अनन्तानन्त वर्गस्थान जाकर जीवराशिके प्रथम वर्गमूलका घन होता है। उसमें एक बार वर्ग करनेपर जीवराशिका घन होता है। उससे अनन्तानन्त वर्गस्थान जाकर श्रेणिरूप आकाशकी वर्गशलाकाका घन होता है। उससे अनन्तानन्त वर्गस्थान जाकर उसीके अर्धच्छेदोका घन होता है। उससे अनन्तानन्त वर्गस्थान जाकर उसीके प्रथम वर्गमूलका घन होता है। उसमें एक बार वर्ग करनेपर श्रेणिरूप आकाशका घन होता है। उससे अनन्तानन्त वर्गस्थान जाकर केवलज्ञानके द्वितीय वर्गमूलका घन होता है। यही द्विरूपधनधाराका अन्तस्थान है। प्रथम वर्गमूल और द्वितीय वर्गमूलको परस्परमें गुणा

३० फन्देसे जो परिमाण होता है वही द्वितीय वर्गमूलका घन है। यदि केवलज्ञानके प्रथम वर्गमूलका घन किया जाये तो केवलज्ञानका अतिक्रमण हो जाये। किन्तु केवलज्ञानसे अधिक

३५

मी द्विरूपघनधारणे स्थानविकल्पगळनितकुरुं बोडे—केवलज्ञानवर्गशलाकेगळोळेरड रूप-
होनमाद्विनितपुबु । व - २ । एके बोडे वर्गशलाकेगळ परसमंगळपुवदरिवं द्विरूपघनधारयु-
सरियल्पडुगुवव'ते बोडे :—एंदर घनमादियामि तद्वर्गीमनु पूर्वपूर्वकृतिगळमेले मेलं नडवतन्त-
संख्यातवर्गस्थानंगळं नडवु लोकालोकप्रवेशप्रमाणं पुटिटदुदल्लिवं मेलसंख्यात वर्गस्थानंगळं नडवु
तेजस्कायिकजीवराशिगुणकारशलाकाराशि पुटिटदुदो गुणकारशलाकाराशिगुं बुदं तं बोडे गुणित
वारंगळं गुणकारशलाकेगळं बुदवाबुदं गुणिसिद वारंगळं बोडे तेजस्कायिकजीवराशिप्रमाणा-
नयन विधानदोळु लोकंगळं गुणिसिद वारंगळं बुदवर्थमव'ते बोडे :—

सूत्राविरोधमागि आचाप्यंपरंपरागतोपदेशाविदं पेळवे-। मो'डु घनलोकमं शलाकाभूतमं
स्थापिसियदने चिरलन देयेमेंडु माडि श ≡ वि ≡ वे ≡ विरलन राशिगुं विरलिसि रूपं प्रति देये-

राशिजायते तद्देहे द्विरूपघनधाराया तस्य तस्य घनो जायते—संदृष्टि—८, ६४, ४०९६, २५६, = ६५ = -
६५ = 1४२ = ४२ = 1१८ = 1० । आ २।२ । प्र आ ६४।० । व व व ० । छे छे छे ० । मू १ मू १
मू १ । प प प ०, ६।०-1 = 1०। जी व व व ० । छे छे छे ० । मू १ मू १ मू १ । १६ १६ १६ । ०।
थं आ व व व ० छे छे छे । ० । मू १ मू १ मू १ । सर्वाकार्श । ०। के मू २, मू २ मू २ । अस्या स्थान-
विकल्पा केवलज्ञानस्य द्विरूपोत्पन्नवर्गशलाकाभावात् । व-२ ।

अथ द्विरूपघनाघनधारीच्यं तद्यथा-अष्टघनमादि कृत्वा पूर्वपूर्वस्य वर्गक्रमेणासंख्यातवर्गस्थानानि
गत्वा लोकाकाशप्रदेशराशि । तत असंख्यातवर्गस्थानानि गत्वा तेजस्कायिकजीवराशोगुणकारशलाकाराशि । १५
का गुणकारशलाका ? विरलनराशिमात्रतत्त्वव्येयराशीना^१ गुणितवाररूपा । ततोऽसंख्याताप्यसंख्यातानि
वर्गस्थानानि गत्वा तद्वर्गशलाकाश्वयर्थच्छेदराशिजेजस्कायिकजीवराशिगुण उत्पद्यते । एषा राशीना^२ असंख्या-
तानि असंख्यातानि वर्गस्थानानि गत्वा मत्वोत्पन्नत्वे उपपत्तिरुच्यते । घनलोकं शलाकाविरलनदेयरूपेण

संख्याका अभाव है । द्विरूपवर्गधारामें जिस स्थानपर जो राशि होती है उस स्थानपर द्विरूप-
घनधारामें उस-उस राशिका घन होता है । इस धाराके स्थानोंके विकल्प केवलज्ञानके दो
कम वर्गशलाका प्रमाण हैं । २०

अथ द्विरूपघनाघनधाराको कहते हैं—दोके घनके घनको आदि देकर पहले-पहले
स्थानका वर्ग करते हुए जो संख्या उत्पन्न हों वे जिस धारामें पायीं जायें उसे द्विरूपघनाघन-
धारा कहते हैं । सो दोके घन आठका घन पाँच सौ बारह इसका आदिस्थान है । इससे
आगे पूर्व-पूर्व स्थानका वर्ग करते हुए क्रमसे असंख्यात वर्गस्थान जाकर लोकाकाशके प्रदेशों-
का परिमाण आता है । उससे असंख्यात वर्गस्थान जाकर तेजस्कायिक जीव राशिकी गुण-
कार शलाका राशि आती है । २५

शंका—गुणकार शलाका किसे कहते हैं ?

समाधान—विरलन राशि प्रमाण उसकी सर्व देय राशियोंके गुणन करनेके बारोंको
गुणकार शलाका कहते हैं । ३०

उससे आगे असंख्यात-असंख्यात वर्गस्थान जाकर अग्निकायिक जीवराशिकी
वर्गशलाका राशि, अर्थच्छेद राशि और अग्निकायिक जीव राशि उत्पन्न होती है । इन
राशियोंकी असंख्यात-असंख्यात वर्गस्थान जा-जाकर उत्पन्न होनेकी उपपत्ति कहते हैं ।

१ म देयंगलुमारि । २ म यमनदने । ३. व गुणन समाप्तिरूपा । ततः पृथक्-पृथक् संख्यातानि वर्गं ।
४. व नाम संख्यात वर्गस्थानानि । ३५

मवने कोट्टु वगितसंवर्ग माडि शलाकाराशियोळो दु रूपं कळेयल्पडुवु । श तवा एकान्यो-
न्याभ्यस्तगुणकारशलाके पडेयल्पडुगु । तत्रोत्पन्नराशिगं पलितोपमा संख्यातैकभागमात्रगळ्वर्ग-
शलाकेगळ्पुवु तेकं बोडे "देयराशेरपरिविरलनराश्यर्धच्छेदमात्र वर्गस्थानानि गत्वा लब्धराशिर-
त्पद्यते" एवु घनलोकदद्वच्छेदंगळं पत्यासंख्यातैकभागंगळं वर्गस्थानंगळं लोकद मेले नडेडु पोगि
५ पुट्टिदुवु बुबल्यं । आ तत्रोत्पन्नराशिगे अद्वच्छेदशलाकेगळु मसंख्यातलोकंगळु राशियुमसंख्यातलोक-
मात्रमु मादुदु मत्तमा तत्रोत्पन्नमहाराशिगं विरलनवेपंगळु माडि वि ≡ a दे ≡ a विरलनमं
विरलसि रूपं प्रति देयमनवने कोट्टु वगितसंवर्ग माडि पूर्वशलाकाराशियोळ्वमत्तो दु रूपं कळेय-

ल्पडुवु । श ≡ तवा अन्योन्याभ्यस्तगुणकारशलाकेगळेरडु । २ । वर्गशलाकाद्वच्छेदशलाकेगळं
राशियुमसंख्यातलोकमात्रगळ्पुवु । इन्ती क्रमविदं नेतव्यमैक्कुमेल्लेवरं लोकमात्रशलाकाराशिपरि-

१० संख्याप्य श ≡ वि ≡ दे ≡ विरलनराशि विरलयित्वा रूप रूपं प्रति देयराशि दत्वा वगितसंवर्गे कृते

शलाकाराशित एकं रूपमपनयेत् श ≡ । अत्रोत्पन्नगुणराशेर्गुणकारगलाका एका । वर्गशलाकाराशि-
पत्यासंख्यातैकभागमात्र विरलनराश्यर्धच्छेदयुतदेयराशिवर्गशलाकामात्रत्वात् । अर्धच्छेदराशि असंख्यात-
लोकमात्र. देयराश्यर्धच्छेदगुणितविरलनराशिमात्रत्वात् । पुनस्तमुत्पन्नराशि विरलयित्वा रूपं रूपं प्रति तमेव

२-

दत्वा वगितसंवर्ग कृत्वा शलाकाराशितः अपरं रूपमपनयेत् श ≡ अत्रोत्पन्नराशेर्गुणकारशलाके द्वे । वर्ग-
१५ शलाकाराश्यर्धच्छेदराश्युत्पन्नराशयः त्रयोऽपि असंख्यातलोकमात्रा असंख्यातलोकमात्रा भवन्ति । एवं
तावक्तव्यं यावत्लोकमात्रशलाकाराशिनिष्ठाप्यते । तदुत्पन्नराशेर्गुणकारशलाका लोकमात्र्य ≡ अन्ये त्रयोऽपि
राशयः असंख्यातलोकमात्रा असंख्यातलोकमात्रा भवन्ति । पुनस्तदुत्पन्नराशि शलाकाविरलनदेयं कृत्वा
श ≡ a । वि ≡ a । दे ≡ a विरलनराशि विरलयित्वा रूप रूपं प्रति देयराशि दत्वा वगितसंवर्गे कृते

जैसे लोकाकाशके प्रदेशप्रमाण पृथक्-पृथक् विरलन, देय और शलाकारूप तीन राशि
२० करो । विरलन राशिका विरलन करके एक-एकके ऊपर देयराशिको स्थापित करके परस्परमें
गुणा करो । और शलाकाराशिमें-से एक कम करो । यहाँ जो राशि हुई उसकी गुणकार
शलाका एक हुई । और वर्गशलाका पत्यके असंख्यातवें भाग हुई क्योंकि विरलन राशिके
अर्धच्छेद देयराशिके अर्धच्छेदोंके अर्धच्छेदोंमें जोड़नेसे विवक्षित राशिकी वर्गशलाकाका
प्रमाण होता है । तथा अर्धच्छेद राशि असंख्यात लोक प्रमाण हुई । क्योंकि देयराशिके
२५ अर्धच्छेदोंसे विरलन राशिकी गुणा करनेपर विवक्षित राशिके अर्धच्छेदोंका प्रमाण होता है ।
और उत्पन्न हुई राशि असंख्यात लोक प्रमाण है । ऐसा करते जो राशि हो उस प्रमाण
विरलन और देयराशि करके तथा विरलन राशिका विरलन करके और उसपर देयराशिको
देकर परस्पर गुणा करनेपर शलाकाराशिमें-से एक कम करना । यहाँ तक गुणकार शलाका दो
हुई । और वर्ग शलाकाराशि, अर्धच्छेदराशि और इनको गुणन करनेसे जो राशि उत्पन्न हुई
३० तीनों ही असंख्यात लोक प्रमाण हुई । जबतक वह लोक प्रमाण शलाका राशि एक-एक कम
करते हुए समाप्त हो तबतक ऐसे करते जाना । ऐसा करनेसे जो राशि उत्पन्न हुई उसकी
गुणकार शलाका तो लोकप्रमाण हुई और सब तीनों राशि असंख्यात लोक असंख्यात लोक

१. म a ≡ । २. म ० व्यवेने । ३. व ० धापितो भवति ।

समाप्ति पर्वत । तबान्योन्याम्यस्तगुणकारशलाका प्रमाणं घनलोकमङ्कु । \equiv मुक्तिदु मूढ राशि-
गळमसंख्यातलोकंगळ । मसमा तत्रोत्पन्नराशिं शलाकाविरलन देयमे बु त्रिप्रतीकं माडि श \equiv ०
वि \equiv ० दे \equiv ० विरलनमं विरलसि रूपं प्रति देयमना राशियन्ते कोट्टु वर्गितसंबर्गं माडि

द्वितीयशलाकाराशिपोळ श \equiv ० वोंदु रूपं कळयल्पडुगु श \equiv ० तबान्योन्याम्यस्तगुणकार-

शलाकेगळु रूपावि- (धि) क लोकंगळ \equiv शेषत्रयमुमसंख्यात लोकंगळ । मसमा तत्रोत्पन्न-
राशिं विरलन देयंगळं माडि विरलनमं विरलसि रूपं प्रति देयमनबने कोट्टु वर्गितसंबर्गं
माडि द्वितीयशलाकाराशिपोळमतो दु रूपु कळयल्पडुगु । श \equiv ० । २ तबान्योन्याम्यस्तगुणकार-
शलाकेगळु द्विरूपाधिक लोकंगळु । \equiv । शेष वर्गशलाकार्द्धेवंगळु राशियुमें व मूढमसंख्यात-
लोकंगळु ।

इन्ती क्रमविदं द्विरूपोनोत्कृष्टसंख्यातशलाकामात्रलोकशलाकेगळनडेवलि \equiv १५ । ई
यन्योन्याम्यस्तगुणकारशलाकेगळं मुन्निनं द्विरूपाधिकलोकमात्रान्योन्याम्यस्तगुणकारशलाकेगळोळु । १०

द्वितीयशलाकाराशित एकं रूपमपनयेत् । श \equiv ० अनोत्पन्नराशेगुणकारशलाकाः रूपाधिकलोकमात्र-

\equiv अपरे त्रयोऽपि राशयः असंख्यातलोकमात्राः असंख्यातलोकमात्रा भवन्ति । तत्रोत्पन्नराशि विरलयित्वा
रूपं रूपं प्रति तमेव दत्त्वा वर्गितसंबर्गे कृते द्वितीयशलाकाराशितः अपरं रूपमपनयेत् श \equiv ०-२ ।

अस्योत्पन्नराशेगुणकारशलाकाः द्विरूपाधिकलोकमात्रः \equiv । शेषास्त्रयोऽपि राशयः असंख्यातलोकमात्रा

असंख्यातलोकमात्रा भवन्ति । एवं तदुपरि गुणकारशलाकाः उत्कृष्टसंख्यातलोकमात्रा द्विरूपोना नीत्वा \equiv १५
एतामु प्राक्तद्विरूपाधिकलोकमात्रगुणकारशलाका निक्षिप्यन्ते । तदा ततः प्रभृति चत्वारोऽपि राशयः

मात्र हुई । इस राशि प्रमाण विरलन देय शलाका स्थापित करके विरलन राशिका एक-एकके
रूपमें विरलन करके और एक-एकके ऊपर देयराशिको देकर परस्पर गुणा करो । और दूसरी
बार स्थापित की हुई शलाका राशिमें-से एक कम करो । यहाँ जो राशि उत्पन्न हुई उसकी
गुणकार शलाका एक अधिक लोकप्रमाण है और शेष तीनों राशि असंख्यात लोकमात्र
असंख्यात लोकमात्र हैं । इस उत्पन्न हुई राशि प्रमाण विरलन और देयराशि स्थापित करके
विरलनराशिका विरलन करके और देयराशिको प्रत्येकपर देकर परस्परमें गुणा करनेपर दूसरी
शलाकाराशिमें-से एक कम करना । तब गुणकार शलाका दो अधिक लोकप्रमाण हुई । और शेष
तीनों राशि असंख्यातलोक-असंख्यातलोक हुई । इसी प्रकार दो कम उत्कृष्ट संख्यात लोकमात्र
गुणकार शलाका प्राप्त करके इनमें पूर्वोक्त दो अधिक लोकमात्र गुणकार शलाका जोड़नेपर
गुणकार शलाका भी असंख्यात लोकप्रमाण हुई । तब यहाँसे लेकर गुणकार शलाका, वर्ग-
शलाका, अर्द्धच्छेद राशि और उत्पन्न हुई राशि ये चारों विशेष रूपसे हीन अधिक हैं तथापि
सामान्यसे असंख्यात लोकप्रमाणरूप असंख्यात हैं । इस तरहसे दूसरी बार स्थापित
शलाकाराशिको भी एक-एक कम करके पूर्ण करे । ऐसा करनेसे उत्पन्न हुई राशि प्रमाण
विरलन देय और शलाका राशि स्थापित करके पूर्वोक्त प्रकारसे इस तीसरी बार स्थापित ३०

कृत्स्निर \equiv १६ का अष्टयोक्तं नाल्कुं राशिगण्यमसंख्यातलोकंगलाकारमात्रविवक्षुर्बितु नइसल्प-
द्वुबुबेन्नेवरं द्वितीयवारं स्थापिसिब शलाकाराशि निष्ठापिसल्पद्वुबेन्नेवरं तवा तत्राशिचतुष्टयम-
संख्यात लोकंगण्यं । मत्समा तत्रोत्पन्नराशियं त्रिप्रतीकं माडि श \equiv ० बि \equiv ० वे \equiv ० विरलन
राशियं विरलिसि रूपं प्रति वेयमनवने कोटदु वर्गितसंवर्गं माडि तृतीयशलाकाराशियोक्तो दु

५ क्मु कळ्यल्पद्वुगुं । श \equiv ० तवा राशिचतुष्टयमुमसंख्यातलोकंगळु इन्ती क्रमविवं नेतव्यमक्कु-
बेन्नेवरं तृतीयवारं स्थापिसि शलाकाराशि परिसमाप्तमक्कु मन्नेवरं तदान्योन्याम्यस्तगुणकार-
शलाकाराशियं वर्गशलाकाराशियुमद्वंछेदराशियं लब्धराशियुमं बी राशिचतुष्टयमु तद्योग्या-
संख्यातलोकंगळु ।

मत्समा तत्रोत्पन्न महाराशियं त्रिप्रतीकमं माडि श \equiv ० बि \equiv ० वे \equiv ० विरलनराशियं
१० विरलिसि रूपं प्रति वेयमनवने कोटदु वर्गितसंवर्गमं माडि चतुर्थवारशलाकाराशियोक्तो दु
रूपं कळ्यल्पद्वुगुमिते पुनः पुनं माडि नइसल्पद्वुबेन्नेवरं अतिक्रान्तोन्योन्याम्यस्तगुणकारशलाके-
गलिवं परिहीनमप्य चतुर्थवारं स्थापितान्योन्याम्यस्तगुणकारशलाकाराशि परिसमाप्तियक्कु-
मन्नेवरं ।

तवा तेजस्कायिक जीवराशिप्रमाणमपलब्धराशि पुटदुगुं । ईयर्थमनाचार्यं मनदोदिरिसि :

१५ आलापत. असंख्यातलोका असंख्यातलोका भवन्ति । एवं गत्या द्वितीयवारनिष्ठापितशलाकाराशि निष्ठापयेत् ।
पुनः तत्रोत्पन्नराशि त्रि' प्रतिकं कृत्वा प्राग्वत् इमं तृतीयवारस्थापितशलाकाराशि निष्ठापयेत् । पुनः
तत्रोत्पन्नमहाराशि प्राग्वत् वि. प्रतिकं कृत्वा अतीतगुणकारशलाकाराशियहीनोयं चतुर्थवारस्थापितशलाका-
राशिनिष्ठापयेत् । तदा तेजस्कायिकजीवराशिरुपपद्यते । एतद्दृष्टा....

'आडद्वारासिवारं लोमे अण्णोणसंगुणे तेऊ'

२० इत्युक्त्वाचार्यं । ततोअसंख्यातवर्गस्थानानि गत्वा तेजस्कायिकस्मितेवर्गशलाकाराशि । का तस्मिति ?

शलाका राशिको भी समाप्त करके जो राशि उत्पन्न हो उसी प्रमाण विरलन देव और शलाका
राशि स्थापित करके, इस चौथी बार स्थापित की गयी शलाकाराशिमंसे पहले कही तीन
गुणकार शलाकाराशिके प्रमाणको कम करके जो शेष रहे उसनी शलाकाराशिमंसे पूर्वोक्त
प्रकारसे एक-एक कम करते जब वह समाप्त हो तब जो राशि उत्पन्न हो वही अग्निकायिक

२५ जीवोकी राशि है । यह देखकर ही आचार्योंने कहा है कि सादे तीन बारकी शलाका राशि-
रूपसे ओकको परस्परमें गुणा करनेपर तेजस्कायिक जीवराशि होती है । इस प्रकार अग्नि-
कायिक जीवराशिकी गुणकार शलाकासे आगे असंख्यात-असंख्यात वर्गस्थान जाकर उसकी
वर्गशलाका, अद्वंछेदराशि और प्रथम वर्गमूल होता है । उसका एक बार वर्ग करनेपर
तैजस्कायिक जीवोका प्रमाण होता है । उससे असंख्यात-असंख्यात वर्गस्थान जाकर

३० तैजस्कायिककी स्थितिकी वर्गशलाका, अद्वंछेद और प्रथम वर्गमूल होता है ।

शंका—तैजस्कायिक स्थिति किसे कहते हैं ?

समाधान—अन्यकायसे आकर तेजस्कायमें जीव उत्पन्न हो । और तेजस्कायको
न छोड़कर उत्कृष्ट काल तक तेजस्कायमें ही जन्म लेता रहे । वही काल तैजस्कायिक
स्थिति है ।

'आडद्वाराशि वारं लोणे अण्णोष्ण संगुणे तेज' एवु पेळ्ळं । अंता चतुस्ववारं स्थापित्तिव
 शलाकाराशिप्रमाणमप्य तेजस्कायिकान्योन्वान्यस्तगुणकारशलाकाराशिस्थिबं मेलं असंख्यात-
 वर्गस्थानंगळं नडेवु तेजस्कायिकजीवराशिाय वर्गशलाकाराशि पुट्टिर्दाल्लं मेलसंख्यातवर्ग-
 स्थानंगळं नडेवु तेजस्कायिकजीवराशिायर्दुच्छेदराशि पुट्टिदुदुर्दाल्लं मेलसंख्यातवर्गस्थानंगळं
 नडेवु प्रथममूलं पुट्टिदुदुवा प्रथममूलमनोम्मे वर्गगोळ्ळतेजस्कायिक जीवराशि प्रमाणं पुट्टिदु-
 दाल्लं मेलसंख्यातवर्गस्थानंगळं नडेवु तेजस्कायस्थितिय वर्गशलाकाराशि पुट्टिदुदुदी तेजस्काय-
 स्थिति एवुवेने दोडन्यकायवत्तणिवं बंधु तेजस्कायंगळोळु पुट्टिदु जीवक्कुत्तुष्टविदं तेजस्कायिकत्वमं
 पत्तुविडविर्प्यं कालमं विदु पेळ्ळत्पट्टुवा तेजस्कायिकस्थितिवर्गशलाकाराशिस्थिबं मेलसंख्यात-
 वर्गस्थानंगळं नडेवु अर्दुच्छेदराशि पुट्टिदुदुर्दाल्लं मेलसंख्यातवर्गस्थानंगळं नडेवु प्रथममूलं
 पुट्टिदुदुदुवदनाम्मे वर्गगोळ्ळतेजस्कायिकस्थितिराशि पुट्टिदुर्दाल्लं मेलसंख्यातवर्गस्थानंगळं
 नडेववधि निबद्ध क्षेत्रोत्कृष्टराशिाय वर्गशलाकाराशि पुट्टिदुर्दाल्लं मेलसंख्यातवर्गस्थानंगळं
 नडेवु नडेवु मर्दुच्छेद प्रथममूलंमन्पुट्टिदुवा प्रथममूलमनोम्मे वर्गगोळु त्तिरलवधि निबद्धक्षेत्रो-
 त्कृष्टप्रमाणं पुट्टिदुर्दाल्लं मेलसंख्यातवर्गस्थानंगळं नडेवु नडेवु वर्गशलाकारार्दुच्छेदप्रथममूलंगळे
 यथाक्रमविदं पुट्टिदुवा प्रथममूलमनोम्मे वर्गगोळु स्थितिबंधाध्यवसाय राशिप्रमाणं पुट्टिदुदी
 स्थितिबंधाध्यवसायमं बुवेने दोडे ज्ञानावरणादिकम्मंगळु ज्ञानाच्छादनावि तंतम्म स्वभावमक्कु
 पत्तु विडविर्प्यं कालमुं स्थितियं बुदा स्थितिबंधकारणकघायपरिणामस्थानविकल्पराशिप्रमाणमं-

अन्यकायादागत्य तेपूल्नस्य तेजस्कायिकत्वमत्यक्त्वा उत्कृष्टेन अवस्थानकालः । ततः असंख्यातवर्गस्थानानि
 गत्वा तदर्धच्छेदराशिः । ततः असंख्यातवर्गस्थानानि गत्वा प्रथममूलम् । तस्मिन्नेकवारं वगिते तेजस्कायिक-
 स्थितिप्रमाणम् । ततोऽसंख्यातानि वर्गस्थानानि गत्वा गत्वा वर्गशलाकाराशिः अर्धच्छेदशलाकाराशिः प्रथममूलम् ।
 तस्मिन्नेकवारं वगिते अवधिनिबद्धोत्कृष्टक्षेत्रम् । ततोऽसंख्यातानि वर्गस्थानानि गत्वा गत्वा वर्गशलाकाराशि-
 रर्धच्छेदराशिः प्रथममूलम् । तस्मिन्नेकवारं वगिते स्थितिबन्धाध्यवसायस्थानानि । कानि तानि ? ज्ञानप्रच्छा-
 दनादिस्वभावेन कर्मणामवस्थितिकालत्मकस्थितिबन्धनिबन्धनानि । ततोऽसंख्यातानि वर्गस्थानानि गत्वा गत्वा
 वर्गशलाकाराशि अर्धच्छेदराशिः प्रथममूलं । तस्मिन्नेकवारं वगिते अनुभागबन्धाध्यवसायस्थानानि । कानि

तैजस्कायिक स्थितिसे असंख्यात वर्गस्थान जाकर उसकी अर्दुच्छेदराशि होती है ।
 उससे असंख्यात वर्गस्थान जाकर प्रथम वर्गमूल होता है । उसमें एक बार वर्ग करनेपर
 तैजस्कायिक स्थितिका प्रमाण होता है । उससे असंख्यात-असंख्यात वर्गस्थान जा-जाकर
 अवधिज्ञान सम्बन्धी उत्कृष्ट क्षेत्रकी वर्गशलाकाराशि, अर्दुच्छेदराशि और प्रथम वर्गमूल होता
 है । उसमें एक बार वर्ग करनेपर अवधिज्ञानसे सम्बद्ध उत्कृष्ट क्षेत्र होता है । उससे
 असंख्यात-असंख्यात वर्गस्थान जा-जाकर स्थितिबन्धाध्यवसाय स्थानोंकी वर्गशलाका,
 अर्दुच्छेद और प्रथम वर्गमूल होता है । उसका एक बार वर्ग करनेपर स्थितिबन्धाध्यवसाय
 स्थानोंका प्रमाण होता है ।

शंका—स्थितिबन्धाध्यवसायस्थान किसे कहते हैं ?

समाधान—ज्ञानावरण आदि कर्मोंका ज्ञानको आवरण करना आदि स्वभाव रूपसे
 रहनेके कालका नाम तो स्थिति है और स्थितिबन्धके कारणभूत परिणामोंके स्थानोंको
 स्थितिबन्धाध्यवसायस्थान कहते हैं । उससे आगे असंख्यात-असंख्यात वर्गस्थान जा-जाकर
 अनुभागबन्धाध्यवसायस्थानोंकी वर्गशलाका, अर्धच्छेद और प्रथम वर्गमूल होता है । उसमें
 एक बार वर्ग करनेपर अनुभागबन्धाध्यवसायस्थान होते हैं ।

बुधत्वं मल्लिवं मेलसंस्थातवर्गस्यानंगळं नडेदु नडेदु यथाक्रमविदं वर्गशलाकाद्वच्छेदप्रथममूल-
गळपुट्टिदुवा प्रथममूलमनोम्मे वर्गसिदोडनुभागबंधाध्यवसायस्थानं पुट्टिदुवा अनुभागबंधा-
ध्यवसायमे बुधे ते बोडे ज्ञानावरणावि कर्मगळ वर्गं। वर्गणा। स्पर्धक। गुणहानिस्थानरूपविनिर्द्व-
श्रिभाय प्रतिच्छेदयळ समूहमनुभागमे बुधा अनुभागबंधनिबंधनमप्य सकलसंसारिजीव त्रिकाल-
गोचरं गळप्य कथायपरिणामविकल्परशिप्रमाणमे बुधत्वं मल्लिवं मेलसंस्थातवर्गस्यानंगळं नडेदु
नडेदु यथाक्रमविदं वर्गशलाकाद्वच्छेदप्रथममूलगळपुट्टिदुवा प्रथममूलमनोम्मे वर्गगोळ्ळु निगोव-
जीवगळकायोत्कृष्ट संस्थाप्रमाणं पुट्टिदुवा निगोवकायोत्कृष्टसंस्थेयं बुधे ते बोडे। स्कंधाडरावा-
पुळविगळु यथाक्रमविदमसंस्थातलोकगुणित क्रमंगळु। स्कं ≡ अ। अं ≡ अ। ≡ अ। आ। ≡ अ।
≡ अ। ≡ अ। पु ≡ अ। ≡ अ। ≡ अ। ≡ अ।

१० ई पुळविगळोळु प्र १ ॥ पुलविग। फल। निगोवशरीरंगळु ≡ अ असंस्थातलोकमात्रंगळा-
गळुमिनिनु पुळविगळुगनिनु निगोवशरीरंगळुपुवें वितनुपातत्रैराशिकसिद्धसमस्तनिगोवशरीर-
प्रमाणमेबुधत्वं ≡ अ ≡ अ ≡ अ ≡ अ ≡ अ अल्लिदं मेलसंस्थातलोकवर्गस्यानंगळं नडेदु नडेदु
यथाक्रमविदं वर्गशलाकाद्वच्छेदप्रथममूलगळपुट्टिदुवा प्रथममूलमनोम्मे वर्गगोळ्ळु निगोव-

तानि ? ज्ञानावरणादिकर्मणा वर्गवर्गणस्पर्धकगुणहानिस्थानरूपावस्थिताविभागप्रतिच्छेदसमूहात्मकानुभागस्य
वन्धनिबन्धनानि। ततोऽसंस्थातानि वर्गस्थानानि गत्वा गत्वा वर्गशलाकाराशिरर्धच्छेदराशिः प्रथममूलम्।
१५ तस्मिन्नेकवारं वगिते निगोवशरीरोत्कृष्टमंस्था। कियतो सा ? स्कंधाच्छेदावापुलविदेहा। यत्। प्रथमसंस्थात-
लोकालाया। अपि असंस्थातलोकगुणितक्रमा तत एतावती ≡ अ ≡ अ ≡ अ ≡ अ ≡ अ।

तत असंस्थातलोकमात्राणि वर्गस्थानानि गत्वा गत्वा वर्गशलाकाराशिः अर्धच्छेदराशिः प्रथमवर्गमूलम्।
तस्मिन्नेकवारं वगिते निगोवकायस्थितिः। का सा ? निगोवशरीराकारेण परिणतपुद्गलस्कंधाना तदाकारा-

२० शंका—अनुभागबंधाध्यवसायस्थान किसे कहते हैं—

समाधान—ज्ञानावरण आदि कर्मके वर्ग, वर्गणा, स्पर्धक, गुण-हानिरूपसे स्थित
अविभागी प्रतिच्छेदके समूहरूप अनुभागके बन्धके कारणभूत परिणामोके स्थानोंका नाम
स्थितिवन्धाध्यवसायस्थान है। उससे असंस्थात-असंस्थात वर्गस्थान जाकर निगोद शरीरोंकी
उत्कृष्ट संस्थाकी वर्गशलाका, अर्धच्छेद और प्रथम वर्गमूल होता है। उसमें एक बार वर्ग
२५ करनेपर निगोदशरीरोंकी उत्कृष्ट संस्था होती है।

शंका—वह संस्था कितनी है ?

समाधान—स्कन्ध, अण्डर, आवास, पुलवि और देह ये पाँचों पृथक्-पृथक् असंस्थात
लोकप्रमाण होनेपर भी क्रमसे असंस्थात लोक गुणित हैं। अतः पाँच जगह असंस्थात
लोकको रखकर परस्परमें गुणा करनेसे जो राशि उत्पन्न हो उसनी ही निगोद शरीरोंकी
३० उत्कृष्ट संस्था है।

उससे आगे असंस्थातलोकमात्र असंस्थातलोकमात्र वर्गस्थान जाकर निगोदकाय-
स्थितिकी वर्गशलाका, अर्धच्छेद और प्रथम वर्गमूल होता है। उसका एक बार वर्ग करनेपर
निगोदकायस्थिति होती है।

शंका—निगोदकायस्थिति किसे कहते हैं ?

३५ समाधान—निगोदशरीररूप परिणमे पुद्गल स्कन्ध उत्कृष्ट रूपसे जितने काल तक
निगोदशरीरपनेको नहीं छोड़ते उतने कालके समयोंका प्रमाण निगोदकायस्थिति है। यहाँ

कायस्थिति पुट्टिद्वुवा निगोवकायस्थितिये बुद्धे ते दोडे ॥ ॥ निगोवधारीरस्वरूपविद्वं परिणमि-
 सिद पुद्गलस्कंधंगळ तत्स्वरूपमं पत्तुविड्वेन्तु कालमिप्पुवा कालमं निगोवकायस्थितिये बु
 कैकोळबुके दोडे निगोवजीबंगळमे निगोवत्वपरित्यागकालमादोडदुत्कृष्टविद्वं द्वधर्धपुद्गलपरावर्त-
 प्रमितकालमप्युद्वनंतमपुव्दरवमविल्लि कैकोळल्पडु । आ निगोवकायस्थितियेद्वं मेलसंख्यात-
 वर्गस्थानंगळं नडेदु नडेदु यथाक्रमविद्वं वर्गशलाकाद्वं छेदे प्रथममूलंगळपुट्टिद्वुवा प्रथममूल- ५
 मनोमं वर्गगोळल् योगोत्कृष्टाविभागप्रतिच्छेदप्रमाणं पुट्टिद्वुवायोगोत्कृष्टाविभागप्रतिच्छेद-
 मं बुद्धे ते दोडे जगच्छ्रेणिघनप्रमाणैकजीवप्रवेशंगळोळ् कर्मनोकर्ममप्यायपरिणमनयोग्य-
 कामर्मणवर्गगणाहारवर्गणारूप पुद्गलपिडके तत्स्वरूपपरिणमन दोळ् प्रकृतिप्रवेशबंधनित्त-
 शक्तियं योगमं बुवा योगविकल्पस्थानंगळं जगच्छ्रेण्यसंख्यातैकभागप्रमाणंगळपुबुं । चयाधिकं १०
 गळापुत्तं पोगि सर्वोत्कृष्टस्थानंगताविभागप्रतिच्छेदप्रमाणमं बुद्धेत्वं । अल्लिदं मेलसंख्यातवर्ग-
 स्थानत्वमं बिट्टंतानंतवर्गस्थानंगळं नडेदु केवलज्ञानचतुर्थमूलघनाघनं पुट्टिद्वुद्विदुं केवल-
 ज्ञानप्रथममूलमुगं तुरीयमूलमुगं गुणिसिद राशिप्रमाणमक्कुमिदे द्विरूपघनाघनाधारंगवस्थान-
 मक्कुं । कि बहुना :-

त्यजनेन अवस्थानकालः, न तु निगोदजीवाना उत्कृष्टावस्थानकालः, तस्य द्वधर्धपुद्गलपरिवर्तनप्रमितत्वात् ।
 तत असंख्यातानि वर्गस्थानानि गत्वा गत्वा वर्गशलाकाराशि अर्धच्छेदराशिः प्रथममूलम् । तस्मिन्नेकवारं १५
 वगिते योगवत् चतु स्थानवृद्धिततश्रेण्यमंश्वेयभागमात्रेण उत्कृष्टव्य अविभागप्रतिच्छेदराशिरूपवते । क सः ?
 कर्मनोकर्मवर्गणाना सर्वात्मप्रदेशेषु प्रकृतिप्रवेशबन्धोर्हेतुः । ततोऽनन्तान्तवर्गस्थानानि गत्वा केवलज्ञानस्य
 चतुर्थवर्गमूलघनाघनं । स च तस्य प्रथमचतुर्थवर्गमूलगुणनलम्बमात्रः । अयमेव अस्याः धाराया अन्तः ।
 द्विरूपवर्गधाराया इष्टस्थाने यो यो राशिर्दुष्यते अस्या तत्स्थाने तत्सदृशः नव नव राशिगुणनलम्बमात्राः
 सन्ति । अस्याः स्थानविकल्पा केवलज्ञानस्य चतुरूपोन्वर्गशलाकामात्राः के व-४ । एवं चतस एव धारा २०

निगोद जीव निगोदपर्यायमे जितने उत्कृष्ट काल तक रहे उसे निगोदकायस्थिति नहीं लेगे
 क्योंकि उसका काल ढाई पुद्गल परावर्तन है, जो अनन्त है । उससे असंख्यात-असंख्यात-
 वर्गस्थान जाकर उत्कृष्ट योगस्थानोंके अविभागी प्रतिच्छेदोंकी वर्गशलाकाराशि, अर्धच्छेद
 राशि और प्रथम वर्गमूल उत्पन्न होता है । उसमें एक बार वर्ग करनेपर जो चतुःस्थान वृद्धि-
 को लिये हुए श्रेणीके असंख्यातवें भाग प्रमाण योगस्थान हैं उनमें जो उत्कृष्ट योगस्थान है २५
 उनके अविभागी प्रतिच्छेदोंका प्रमाण होता है । वे योगस्थानोंके अविभागी प्रतिच्छेद जीवके
 समस्त प्रदेशोंमें कर्म और नोकर्मपर्यायरूप परिणामनेके योग्य वर्गणाओंमें प्रकृतिबन्ध और
 प्रदेशबन्धके कारण होते हैं । उससे अनन्तानन्त वर्गस्थान जाकर केवलज्ञानके चतुर्थ वर्गमूल-
 के घनका घन आता है । वह केवलज्ञानके प्रथम वर्गमूल और चतुर्थ वर्गमूलको गुणा करनेपर
 जो लब्ध आता है उतना मात्र है । यही द्विरूप घनाघनधाराका अन्तस्थान है । द्विरूपवर्ग- ३०
 धारामें जिस स्थानमें जो राशि होती है इस धारामें उस स्थानमें उस राशिको नौ जगह
 स्थापित करके परस्परमें गुणा करनेसे जो राशि उत्पन्न हो उतनी राशि होती है । इस धाराके
 सब स्थान केवलज्ञानकी वर्गशलाकाके प्रमाणसे चार कम होते हैं । इस तरह यहाँ चार ही
 धाराओंका कथन किया है । शेष समधारा आदि दस धारयाँ यहाँ उपयोगी न होनेसे नहीं

जो जो रासी विस्सवि बिरुखवग्गे सनिट्टाणम्मि ।

तट्टाणं तस्सरिसा घणाघणे णव णउट्ठिदा ॥

येतु द्विरूपवर्गधारयोऽङ्ग स्वकीयेष्टस्थानदोऽङ्ग आवावरणि काणल्पडुगुमास्थानदोऽङ्ग-
राशि समानंगळु द्विरूपघनाघनधारयोऽङ्ग नवनभोद्विष्टंगळु ई द्विरूपघनाघनधार्ये स्थानविकल्पं-

५ गळुगनितक्कुमे बोडे केवलज्ञानवर्गशलाकाराशियोऽङ्गनात्कु रूपगळु कुविदनिनु स्थानं विकल्पंगळ-
प्पुवु । के ३ । व - ४ । इतिल्लिगुपयोगिगळुप्प नात्कु धारंगळुयेळत्पट्टविन्नुळिद सम । विघम ।
कृति । अकृति । कृतिमूल । अकृतिमूल । घन । अघन । घनमूल । अघनमूल मं व पत्तं धारंग-
ळिल्लिगनुपयोगिगळु डु पेळुविल्लं विस्तररथिगळु त्रिलोकसारबोळं बृहद्द्वारापरिकर्मदोळं
नोडिकोऽङ्गुवुडु ॥

१० अनंतरं जगच्छ्रेणिघनप्रमितलोकनिर्णयात्थंमागि परिभावे पेळत्पडुगुमवे तं बोडे :-

पल्लं समुद्वजमं अंगुळयं सुद पवरघणनामं ।

जगसेदि ञ्जोयपवरो ञ्जोवो वि य अडपमाणाणि ॥

पल्यमुं । सागरोपममुं । सूच्यंगुलमुं । प्रतरंगुलमुं । घनांगुलमुं । जगच्छ्रेणियं । लोकप्रतरमुं ।

लोकमुमं वितुपमा प्रमाणंगळुगु प्रकारंगळुप्पुवु । “एकद्वधाविगणनया वक्तुमशक्यस्य राशिः

१५ कयाचिदुपमया प्रतिपादनमुपमा । उपमेव प्रमाणमुपमाप्रमाण” मैत्री निरुक्त्याभिप्रायदिव । प ।
सा । सू २ । प्र ४ । घ ६ । जगच्छ्रेणि— । ज प्र ३ । लो ३ । मा ८ एतु प्रमाणंगळुगु इवु
संबुष्टिगळु ॥

ववहारद्वारद्वा तिय पल्ला पठमयम्मि संसाओ ।

बिदिए दोवसमुहा तविये मिज्जेवि कम्मठिवी ॥

२० व्यवहारपल्यमेंदुद्धारपल्यमेवु अट्टापल्यमें वितु पल्यं मूच विकल्पमप्पुवलि प्रथमोद्विष्ट-
व्यवहारपल्यबोळु रोमसंस्थेगळुं, द्वितीयोद्धारपल्यबोळु द्वीपसागरसंस्थेगळुं । तृतीयोद्धारपल्यबोळु
कम्मस्थितिगळुमोबलाहुतु प्रमाणिसल्पडुवुवु ।

उक्ताः । दोवसनाविदशधाराणामशानुपयोगित्वात् । तज्जिज्ञासव त्रिलोकनारे बृहद्द्वारापरिकर्मणि वा शिष्या
आनन्तु ।

२५ यदेकद्वधाविगणनया विना उपमयैव उच्यते तदुपमानं, तत्-पल्यं सागरोपमं सूच्यङ्गुलं प्रतराङ्गुलं
घनाङ्गुलं जगच्छ्रेणि. लोकप्रतरो लोकश्च इत्यष्टया । एषा स्वरूप परिभाषाकथनपूर्वकं इदानीमुच्यते तद्यथा-
यत् सुतीक्ष्णेनापि शस्त्रेण छेत्तु भेत्तु मोटयितुं च न शक्यते अलानलादिभिर्नाश नैति एकैकरसवर्णगन्धं
कही हैं । जिन्हें उनके जाननेकी इच्छा हो उन्हें त्रिलोकसार अथवा बृहद्द्वारापरिकर्मसे
जानना चाहिए ।

३० जो राशि एक-दो आदि गणनाके द्वारा न कही जा सकनेके योग्य होनेसे केवल
उपमाके द्वारा ही कही जाती है उसे उपमान कहते हैं । उपमानके पल्य, सागरोपम, सूच्यंगुल,
प्रतरांगुल, घनांगुल, जगच्छ्रेणि, लोकप्रतर और लोक इस प्रकार आठ भेद हैं । परिभाषाके
कथनपूर्वक इनका स्वरूप अथ कहते हैं—जो सुतीक्ष्ण शस्त्रसे भी छेदन-भेदन और मोड़नेमें
असमर्थ होता है, अल-आग आदिसे नाशको प्राप्त नहीं होता, एक रस, एक गन्ध, एक रूप
३५ और दो स्पर्श गुणोंसे युक्त होता है, शब्दका कारण है किन्तु स्वयं शब्दरूप नहीं है, आदि-मध्य

खवं सयळ समत्वं तस्स य ज्जं भणति वेसो ति ।

अद्धं च पवेसो अबिभागी होइ परमाणु ॥

सकलावयवसमर्थं स्कन्धं बुबक्कुं । अवरद्धं वेसं वितु पेळवरद्धांशुं प्रवेशं दु पेळव-
त्परमाणुमेबुदविभागियक्कुं ॥

सच्छेण सुतीक्ष्णेण छेत्तुं भेत्तं च जं किळ ण सक्को ।

जळ अण्णादीहि णासं ण एवि सो होवि परमाणु ॥

सुतीक्ष्णशस्त्रविदमेरुदु खंडमाडलु विदारि-सलु-मोडेयलुं क्षयमल्लबुदुं जलानलाविगळिं वं
नाशामनेध्वदुदावुदोदु पुद्गलद्रव्यमदु परमाणुमक्कुं ॥

एक्करसवण्णगुंधं दोपासं सहकारणमसहं ।

खंडंतरिवं दध्वं तं परमाणुं भणति बुहा ॥

यथायोग्यमप्य ओदु रसतोदु वर्णनोदु गंधमुमेरुदु स्पर्शागळुनुळुदुं शब्दकारणमुमशब्दमुं
स्कंधांतरितं द्रव्यं परमाणुमेदवं बुधवरक्षणधरादिवेवप्येळ्वर ।

अंताहमज्जहोणं अपवेसं इविएहि ण हगेज्जं ।

जं दध्वं अबिभत्तं तं परमाणुं भणति जिणा ॥

अंतादिमध्यहीनप्रवेशमिन्द्रियगळिदमप्राह्मं यद्द्रव्यमविभक्तं तद्द्रव्यं परमाणुवेदुं १५
जितप्येळ्वर ॥

पूरंति गळंति जवो पूरणगळणेहि पोग्गळा तेण ।

परमाणु पिय (णुं पि य) जावा इयविट्टं बिट्ठिवावम्मि ॥

यतोऽंतरंगबहिरंगकारणाभ्यां पूरणगलनस्वभावैः पुद्गलाः पूरयंति गळंति तेन कारणेन
पुद्गलपरमाणवोपि च पुद्गला जाताः ॥ २०

आवतु केलवंतरंगबहिरंग कारणगळिं वं पूरणगलनस्वभावविदं पुद्गलंगळु पूरिसुबुं गलिसुब-
वदु कारणदिदं परमाणुगळु पुद्गलंगळुमपुवे विदु दृष्टिषावदोळु वृष्टं ।

इन्द्रियगळिनप्राहृषंगळुपरमाणुगळं विदारिदमभूतंगळु परमाणु गळे बाशंकेयावोडे स्पर्श-
रसांधवर्णवंतः पुद्गलाः एविदारिदं परमाणुगळु मूर्त्तंगळु पूरणगलनस्वभावविदं पूरिसुबुं गलिसुब-
वुमदरिदं पुद्गलंगळुमपुवे वोडे परमाणुगळु विभागिगळुपुदारिदं गलनपूरणमेते वोडे पेळ्वरः— २५

द्विस्पर्शाव्यकारणं अशब्दं स्कन्धान्तरित आदिमध्यावसानरहितं अप्रवेशं इन्द्रियप्राप्तं अविभागी तद् द्रव्यं
परमाणुः कथ्यते । स च अन्तरङ्गबहिरङ्गकारणाभ्यां वर्णरसगन्धस्पर्शैः सर्वदा पूरणं गलनं च स्कन्धवत्
करोति इति पुद्गलः । तेषामनन्तानन्तानां स्कन्धः अवसन्नावसन्नो नाम, ततः सन्नासन्न. तृटरेणुः त्रसरेणुः
रथरेणुः, उत्तममध्यमजघन्यभोगभूमिकर्मभूमिबालाप्राणि लिक्षासर्पपयवाङ्गुलानि चैति द्वादशापि अष्टाष्टगुणानि

और अन्तसे रहित है, बहुप्रदेशीन होनेसे अप्रदेशी है, इन्द्रियोंके द्वारा जाननेके अयोग्य है, ३०
जिसका विभाग नहीं हो सकता, उस द्रव्यको परमाणु कहते हैं। वह परमाणु अन्तरंग-
बहिरंग कारणोंसे वर्ण, गन्ध, रस और स्पर्श गुणोंके द्वारा स्कन्धकी तरह पूरण और गलन
अर्थात् वृद्धि-हानिको प्राप्त होता रहता है इसलिए उसे पुद्गल कहते हैं। उन अनन्तानन्त
परमाणुओंके स्कन्धका नाम अवसन्नावसन्न है। उससे सन्नासन्न, तृटरेणु, त्रसरेणु, रथरेणु,
उत्तम भोगभूमिके मनुष्यके बालका अग्रभाग, मध्यमभोगभूमिके मनुष्यके बालका अग्रभाग, ३५
जघन्यभोगभूमिके मनुष्यके बालका अग्रभाग, कर्मभूमिके मनुष्यके बालका अग्रभाग, लीख,

वर्णरसगंधपासे पूरणगळणाइ सव्वकाळम्मि ।

संधं पि व कुणमाणा परमाणु पोग्गळा तम्हा ।।

वर्णरसगंधस्पर्शेषु पूरणगळनानि सर्वकालेषु । कुर्वाणाः परमाणवस्तस्मात् स्कंधा अपीव पुद्गलाः स्युः ॥

५ वर्णरसगंधस्पर्शबोळु पूरणगळनंगळं सर्वथा माळ्य परमाणुगळु स्कंधंगळुमेतंते पुद्गलंगळप्युवु ।

परमाणुहिं यणंताणतेहिं बहुविधेहिं दव्वेहिं ।

ओसण्णासण्णेतिय सो संधो होवि णामेण ॥

१० बहुविधंगळ्य परमाणुगळनंतानंतद्रव्यंगळं समुचितमाद स्कंधमदवसन्नासन्ने एंबुदक्कुं ॥ ओसण्णासण्णो जे य गुणिवे अट्टेहिं होवि णामेण ।

सण्णासण्णे त्ति तदो दु इट्टि संधो पमाणत्थं ॥

आ अवसन्नासन्नेयुमनें टारिवं गुणिसुत्तिरलु नामाविवदु सन्नासन्नेयंबुदक्कु मी द्वितीयस्कंधोपम द्रव्यमं ।—

अट्टेहिं गुणवञ्जेहिं सण्णासण्णेहिं होवि तुविरेणुं ।

१५ तत्तियमेत्तहवेहिं तुविरेणुहिं पि तसरेणुं ॥

मत्तमे टारिवं गुणिसल्पट्ट सन्नासन्नेगळ्ळिं दु तुट्टिरेणुमक्कुमपिअव्वविदमा तृट्टिरेणुगळु-
मेटारिवं गुणिसल्पट्टाबोवु त्सरेणुवक्कु ।

तसरेणुं रथरेणुं उत्तमभोगावणीए वाळगं ।

मज्झिम भोगखिंदीए वाळपि जहण भोग खिदिवाळं ॥

२० मा त्सरेणुगळे टं गो उबोवु रथरेणुमक्कुं रथरेणुगळे टारिवमोवु त्त्तम भोगभूमिजवालाप्र-
मक्कु मा बालाप्रंगळं टारिवमोवु मध्यमभोगभूमिजबालाप्रमक्कु मा बालाप्रंगळे टारिवं जघन्यभोग-
भूमिजातनो दु बालाप्रमक्कुमा बालाप्रंगळे टारिवं :—

कम्ममहीए वाळं लिक्खं ज्ञयं जवं च अंगुळयं ।

इय उत्तरा पभणिदा पुख्खेहिं अट्टुण्णिदेहिं ॥

२५ कम्मभूमिजनोवु बालाप्रमप्युवा बालाप्रंगळे टारिवोवु लिक्खमप्युवा लिक्खगळे टारिवमोवु
सर्वपमप्युवा सर्वपगळे टारिवमोवु यवयक्कुमा यवगळे टारिवं ओडंगुलमक्कु ।

मन्तव्यानि । अङ्गलं तु उत्सेधाङ्गलं प्रमाणाङ्गलं आत्माङ्गलमिति त्रिधा । तत्र प्रागुक्तगर्भाधानिषन्न-
मुत्सेधाङ्गुलम् । तेन नारकतियंमनुष्यदेवशरीराणि भावनादिचतुर्विधवेवनगरतन्निकेतनानि च वर्णन्ते । तच्च

३० पञ्चाशत्गुण भरतशेनावसिपीकालप्रथमचक्रवर्त्यङ्गुलसमं प्रमाणाङ्गुलं भवति । तेन द्वीपोदधिशैलवेदीनदी-
कुण्डजगतीवर्षप्रमाणानि वर्ण्यन्ते । भरतशेरावतमनुष्याणां स्वस्ववर्तमानकालाङ्गुलमात्माङ्गुलं भवति । तेन

मरुतो, जौ, और अंगुल ये बारह भी एक दूसरेसे आठ-आठ गुने जानना । अंगुलके तीन
भेद हैं—उत्सेधांगुल, प्रमाणांगुल और आत्मांगुल । पूर्वोक्त क्रमसे उत्पन्न हुआ उत्सेधांगुल
है । इससे नारकी, तिर्यच, मनुष्य और देवोंके शरीर, भवनवासी आदि चार निकायोंके
देवोंके नगर और निवासस्थान आदिके मापका कथन किया जाता है । उस उत्सेधांगुलसे

३५ पाँच सौ गुना प्रमाणांगुल होता है । यह प्रमाणांगुल भरतक्षेत्रमें अवसिपी कालके प्रथम
चक्रवर्तीका आत्मांगुल होता है । इससे द्वीप, समुद्र, पर्वत, वेदी, नदी, कुण्ड, जगती, क्षेत्र

तिविकल्पमंगुलं तं उच्छेह्य पमाण अण्य अंगुलयं ।

परिभासाणिप्यणं होवि ह्य उस्सेह्यसूचि अंगुलयं ॥—[ति. प. ११२०७]

मत्समा अंगुलं त्रिविकल्पमक्कु मुत्सेधप्रमाणात्मांगुलमेवितुमिवरोळ् प्रथमोद्दिष्टपरिभाषा-
निष्पन्नांगुलमुत्सेध सूच्यंगुलमक्कुं ।

तन्चिय पंचसयाइं अबसप्पिणि-पडम-भरहृच्चक्किस्स ।

अंगुलमेक्कं जं जिय तं तु पमाणंगुलं होवि ॥—[ति. प. ११२०८]

आ उस्सेधसूच्यंगुलंगळैन्नहं को उदोद्दु भरतक्षेत्रववसप्पिणीकालद प्रथमचक्रवर्तिय अंगुल-
मक्कुमदु ताने मत्ते प्रमाणांगुलमे बर्पसरनुळ्ळवक्कुं ।

जस्सि जस्सि काळे भरहेराववमहीसु जे मणुवा ।

तस्सि तस्सि ताणं अंगुलमावंगुलं णाम ॥—[ति. प. ११२०९]

आवाव कालदोळ् भरतेरावतमहीगळोळ्ळवक्कुलंबर्भनुष्यरुगळा आ कालदोळा मनुष्य-
रुगळंगुलमदात्मांगुलमे बुदक्कुं ।

उच्छेह्य अंगुलेण य सुराण णरतिरिय णारयाणं च ।

उस्सेह्य जाण भावण चउदेवणिकेदणयराणं ॥—[ति. प. ११२१०]

देवमनुष्यतिथ्यन्नारकरुगळ शरीरोत्सेधंगळं भावनादि चतुर्विधदेवकर्कळ नगरंगळोळगण-
निकेतनंगळमुत्सेधांगुलंदिवं पवणिशल्पडुवुवु ।

दीवोवहिसेलाणं वेदीण णदीण कुंड जगदीणं ।

वस्साणं च पमाणं होवि पमाणंगुलेणेव ॥—[ति. प. ११२११]

द्वीपोदधिशीलगळ वेदिगळ नदिगळ कुंडंगळ जगतगळ वर्षंगळ प्रमाणंगळनितुं प्रमाणांगुल-
दिदं भेयप्पुवु ।

भिगारकलसवप्पणधनुहपडहजुगाण सयणसगडाणं ।

हलमुसलसत्तितोमरसिंहासण बाणणालि अक्खाणं ॥

चामरदुंदुहिपीडच्छत्ताणं णरणिवासणयराणं ।

उज्जाण पट्टडियाणं संखा आदंगुलणेव ॥—[ति. प. ११२१२-११३]

भृंगारकलशवप्पणधनुःपटहयुगयनशकटहलमुशलशक्तितोमरसिंहासनबाणलक्षनालि चामर-
दुंदुभिपीडछत्रनरनिवासनरगरोद्यान प्रभृतिगळ संख्येयात्मांगुलंदिदं भेयमक्कुं ।

भृंगारकलशवप्पणधनुःपटहयुगयनशकटहलमुशलशक्तितोमरसिंहासनबाणलक्षनालिचामरदुंदुभिपीडछत्रनरनिवास-
नगरनगरोद्यानादयो वर्ण्यन्ते । पडङ्गुलैः पादस्ततो वितस्तिः हस्तः किष्कुः दण्डश्चेति चत्वारोऽपि द्विगुणा
द्विगुणा भवन्ति । द्विसहस्रदण्डैः क्रोवाः चतुर्भिः क्रोशैर्व्योजनम् । प्रमाणयोजनामाद्यव्याप्तौ वृत्तौ गर्तं, उत्तमभोग-

आदिके प्रमाणका कथन किया जाता है । भरत और परावत क्षेत्रके मनुष्योंका अपने-अपने
वर्तमानकालमें जो अंगुल होता है वह आत्मांगुल है । उससे झारी, कलश, दर्पण, धनुष, डोल, ३०
जुआ, शय्या, गाड़ी, हल, मूसल, शक्ति, भाला, सिंहासन, बाण, पासे, नाली, चमर, दुन्दुभि,
आसन, छत्र, मनुष्योंके निवास, नगर, उद्यान आदिके प्रमाणका कथन किया जाता है । छह
अंगुलका एक पाद होता है । उससे वितस्ति, हाथ, किष्कु और दण्ड ये चारों दूने-दूने होते हैं ।
दो हजार दण्डका एक कोस, और चार कोसका एक योजन होता है ।

प्रमाणांगुलसे निष्पन्न योजन प्रमाण चौड़ा और गहरा गोल गड्ढा करो । उसे उत्तम-
भोगभूमिके मेढ़के युगलके जन्मसे एक दिनसे लेकर सात दिनके रोमोंके अप्रभागोंको, ३५

- छहि अंगुलेहि पावो बेपादोहि विहल्यिणामा य ।
 दोणि विहल्यो हल्यो बेहल्योहि हवे किकू ॥—[ति. प १११४]
 आरंगुळविदं पावं, पावद्वयविदं वितस्ति, वितस्तिद्वयविद हस्तं हस्तद्वयविदं किकू ।
 बेकिकूहि वंडो दोणि सहस्सेहि तेहि कोसो य ।
 कोसचउक्केण हवे जोयणमेक्कं जहा कमसो ॥—[]
- ५ किष्कुद्वयविदं वंडमक्कुमा वंडद्विसहस्रंगुळं क्रोशमक्कुमाक्रोश वतुष्कविदो दु योजनमक्कुं ।
 प्रमाणैकयोनोत्सेध योजनविस्तार वृत्तगतं घनफलं गणितकुशलविदं तरत्पडुवुवु ।
 समवट्टवासवगो दहगुणिवे करणिपरिरयो होदि ।
 वित्थार तुरिमभागे परिहिहवे तस्स खेतफलं ॥—[ति. प १११७]
- १० समवृत्तव्यासवर्गमं । १ । १ । दशगुणितं माडुत्तिरलु करणिवृत्त परिधियक्कु १ । १ । १० ।
 मी करणियं मूलंगुळलनितक्कु । १९ मिदं वित्थारतुरिमभागे परिहिहवि तस्स खेतफलं १९ । १
 ६ ४
- एविदु क्षेत्रफलमणुविदं वेदियिदं गुणिसुत्तिरलु पत्यद घनफलमक्कु १९ १ (१९) मी
 घनफलमे प्रत्येकं त्रिविधपत्यंगुळक्कुं । २ ४ (२४)
- १५ उत्तमभोगखिदीए उप्पण्णविजुगलरोमकोडीओ ।
 एककाविसत्तदिवसावहिम्मि छत्तूण संगहिदं ॥—[ति. प १११९]
 उत्तमभोगभूमियोळप्यन्नावि युगळरोमंगळनेळुविवसावसानवेळु कत्तरिसिकोडु रोमाप्र-
 व्याससमानमं केळुगिळुवु कत्तरिसिवा वालाप्रकोटिगळं संप्रहिसिकोडु ॥—
 अइवदटीहि रोमं गेहितेहि गिरंतरं पढमं ।
 अच्चंतं गिचिदूणं भरिवळ्वं जावभूमिसमं ॥—[ति. प ११२०]
- २० इंततिवृत्तगुळप्याऽऽरोमाप्रंगुळं निरंतरं अंतरालावर्शनमेंते अत्यंतनिचितं माडि प्रथम-
 कुंडं तुंबलपडुवुवुमवेन्नेवरं भूमिसमानमणुदन्नेवरं । इंतु तुंबिव प्रथमव्यवहारपत्यद रोमप्रमाणंगुळ्या-
 त्पत्तिपूर्वकमाणि रोमप्रमाणंगुळं पेळ्वपद ।
 वंडपमाणंगुलए उस्सेहंगुलं जवं च जूवं च ।
 लिक्खं तह कावूणं वाळ्ळमं कम्मभूमोए ॥—[ति. प ११२१]
- २५ मुं पेळ्वद गतंघनफलमं १९ प्रमाणवंडंगुळं प्रमाणंगुलंगुळं माडि मत्तमा प्रमाणां-
 २४

भूमावियुगलस्य एकादिससदिनाभ्यन्तरे गृहीतैरव्यासायाम् रोमाश्रैर्नन्तरमत्यन्तनिचितो भूमिसमां भवत्व ।
 तद्विमतसंख्या साध्यते—

व्यासस्य वर्गो १ । १ दशभिर्गुणिते सति करणिरूपपरिधिर्भवति १ । १ । १० अस्य मूलमिदं १९
 ६

अस्मिन् व्यासतुरीयभागेन गुणिते क्षेत्रफलं भवति । १९ । १ अस्मिन् पुन वेधेन गुणिते घनफलं भवति १९
 ६ । ४ २४

- ३० जिनकी लम्बाई-चौड़ाई अप्रभागके समान हो, पृष्ठवीके स्तर तक अत्यन्त ठसाठस भर दो ।
 उसके रोमोंकी संख्या साधते हैं—व्यास एक योजन, उसका वर्ग भी एक योजन, उसे दससे
 गुणा करनेपर दस योजन प्रमाण परिधि होती है । इसका वर्गमूल $\frac{1}{2}$ होता है, इसमें व्यासके
 चतुर्थ भागसे गुणा करनेपर क्षेत्रफल $\frac{1}{2} \times \frac{1}{2} = \frac{1}{4}$ होता है । इसको गहराई एक योजनसे
 गुणा करनेपर घनफल भी $\frac{1}{4}$ होता है ।

अंककनविंबं पदिनेऽं सु्यानंगळोळुं शून्यंगळपुमुमेरडुमो भत्तु मो दुमेरडुमो बुमपुंमो भत्तु
नालकुमेळु मेळु मेळुमो दुं मूळं शून्यमुमेरडुमं दुं शून्यमं मूळं शून्यमू मूळं माह मेरडुमं दुं नाल्कु मूळ-
मोडु नाकुमककु । ४१३ । ४५२६३०३०८२०३१७ । ७७४९५१२ । १९२००००००००००००००००० ।
नातूर पदिमूळं बड्वारकोटिगळुं नाल्वत्तपु लक्षेयुमिप्यताह सासिरब मूनूर मूळ पंचवार कोटिगळुं
५ मेऽं दु लक्षेयु मिप्यत्तुसासिरब मूनूर पदिनेऽं चतुध्वारकोटिगळुं मेप्यत्तु लक्षेयुं नाल्वत्तो भत्तु
सासिरवेतूर हन्नेरडु त्रिबारकोटिगळुं हत्तो भत्तुलक्षेयुमिप्यत्तु सासिरद्विकवारकोटिगळुपुवंबुवदर्थे ।

एकैककं रोमगं वससवे पेलदम्मि सो पल्लो ।

रित्तो होवि स कालो उद्धारणमित्तववहारो ।—[ति प ११२५]

इन्ती गत्तस्थित रोमापंगळोळोवोडु रोमापमं वर्षशतवोळु स्पेटिसला पत्यमेऽं ह्रीगे

१० रिक्तमक्कुमा कालमुद्धारपत्यनिमित्तमप्य व्यवहार पत्यकालमक्कु । संदृष्टि २-७ । ७ ॥

ववहाररोमरासि पत्तेकमसंखकोडिवरिसाणं ।

समयसमं छेल्लणं बिदिए पल्लम्मि भरिदमि ॥—[ति प ११२६]

व्यवहारपत्यस्थित रोमराशियोळैकैरोमसं प्रत्येकसंख्यातकोटिवर्षगळसमयंगळोः
समानमागि कत्तरिसि द्वितीयपत्यमं तुंबुवुवंतु तुंबुत्तिरलु ।

१५ समयं पडि एकैककं बालगं पेलदम्मि सो पल्लो ।

रित्तो होवि स कालो उद्धारं णाम पल्लं तु ॥—[ति प ११२७]

आ तुंबिद बालापंगळोळोवोवं समयं प्रति स्पेटिसुत्तिरला पत्यमेऽं दिगे रिक्तमक्कुमा

गुणकारेपु राधयंखण्डविधानेन लपुकरणेन गुणितेपु यल्लब्ध तदिदमद्भूक्रमेण अष्टादशशून्यद्विनवेक-

२० द्वेषेकपञ्चनवचतुःसससससैकत्रिशून्यद्वेषशून्यत्रिशून्यत्रिषट्द्विपञ्चचतुस्र्येकचतुर्मात्र व्यवहारपत्यसंख्या भवति-
४१३, ४५२६३०३, ०८२०३१७, ७७४९५१२, १९२००००, ०००००००००००००० । चतु शतत्रयोद-
शषट्वारकोटिगळुचत्वारिंशत्लक्षषड्विंशतिसहस्रत्रिंशतत्रिपञ्चवारकोट्यष्टलक्षाविंशतिसहस्रत्रिंशतगसदशचतुर्वार-
कोटिसससतिलक्षैकान्नपञ्चासत्सहस्रपञ्चशतद्वादशत्रिवारकोट्यैकान्नविंशतिलक्षत्रिंशतसहस्रद्विवारकोटिमात्र
मित्यर्थः । एकैकस्मिन्स्तदोमाप्रे वर्षशते वर्षशतेऽपनीते यावान् काल स सर्वो व्यवहारपत्यस्य कालो भवति ।
संदृष्टि. २७७ । पुनरैकैकस्मिन्स्तदोमाप्रे असंख्यातकोटिवर्षगमये सम प्रत्येक लखिते द्वितीयपत्यस्य रोमाप-

२५ ४१३, ४५२६३०३, ०८२०३१७, ७७४९५१२, १९२०००००००००००००००००००० । अर्थान्
चार सौ तेरह कोड़ाकोड़ी कोड़ाकोड़ी कोड़ाकोड़ी, पैंतालीस लाख छब्बीस हजार तीन सौ तीन
कोड़ाकोड़ी कोड़ाकोड़ी कोड़ी, आठ लाख बीस हजार तीन सौ सतरह कोड़ाकोड़ी कोड़ाकोड़ी,
सतहत्तर लाख उनचास हजार पाँच सौ बारह कोड़ाकोड़ी कोड़ी, उन्नीस लाख बीस हजार
कोड़ाकोड़ी प्रमाण होते हैं । इन रोमाप्रीमें-से एक-एक रोम सौ-सौ वर्षके बाद निकालनेपर

३० जितना काल होता है वह सब व्यवहारपत्यका काल है । पुनः इन एक-एक रोमाप्रीका
असंख्यात करोड़ वर्षोंके जितने समय होते हैं उतने-उतने खण्ड करनेपर दूसरे उद्धार पत्यके
रोमाप्रीकी संख्या होती है । इतने ही इसके समय होते हैं । उनकी संख्या लाते हैं—बिरलन
राशिको देयराशिके अर्धच्छेदोंसे गुणा करनेपर जो लब्ध आता है वह उत्पन्न राशिके
अर्धच्छेदोंका प्रमाण होता है । अतः अद्धापत्यकी अर्धच्छेदराशिमें अद्धापत्यकी अर्धच्छेद

कालमुद्धारपत्यमेवं नामक्कुमिदक्कं संहृष्टि । वि ३ छे छे ई संदृष्टिगो निर्णयमं माळ्ये ।

२५ को २

“तियहीण सेडि छेदणमेत्तो रज्जुच्छेदे हवेइ” एंडु त्रिरूपोनजगच्छेणिय अर्द्धच्छेदंगळु रज्जुच्छेदंगळुपुवा (ज) गच्छेणियर्द्धच्छेदंगळुनिते दोडे :—

विरलिज्जमाणरासि विणस्सद्धच्छिदीहि संगुणिये ।

अद्धच्छेदा होति हु सव्वत्युप्पणरासिस्स ॥—[ति मा. १०७]

एतितु जगच्छेणिय विरलनराशियं देयमप्य घनांगुलवदर्थच्छेदंगळुदं गुणियिसिद्धोडे जगच्छेणिय अर्द्धच्छेदंगळुपुवा त्रिरूपोनजगच्छेणिय अर्द्धच्छेदप्रमितंगळु रज्जुच्छेदंगळु वि ३ छे छे ३ ओडु लक्षयोजनवर्द्धच्छेदंगळु एळु लक्षयुमस्वते दुसासिरमंगुच्छेदंगळुमधिकमाव-सूच्यंगुलार्द्धच्छेदंगळुकळियलु समस्तद्वीपसागरंगळ प्रमाणमक्कुमल्लियपनयन त्रैराशिकमं माडि कळ्युवते दोडे छे छे ३ इतिगु गुणकारमं तोरि विरलनराशियोळुडु रूपं कळ्यल्पडुत्तिरलनितु-रूपुगुळो नितुरूपुगुळकळ्यल्पपुवेंडु प्रमाणफलइच्छाराशियंगळं माडि प्र छे छे ३ क १ । इ । छे ७ । छे । बंद लब्धं साधिकत्रिभागमना विरलनराशियप्य गुण्यराशियोळुकळंदोडुडु समस्तद्वीपसागर-

संख्या भ इति, तन्समयसंख्यापि तावती संदृष्टि वि छे छे ३ । इयमानोयते—विरलनराशो देयरास्यर्धच्छेद-
१) २५ को २
३

मानंगुणिने लब्धस्योत्तरनराशयर्धच्छेदप्रमाणत्वात् अद्वापत्यस्य अर्धच्छेदराशौ तेनैव राशिना गुणिते सूच्य-
ङ्गुलार्धच्छेद छे छे । अयं च त्रिगुणितो घनाङ्गुलस्यार्धच्छेद छे छे ३ । अनेन अद्वापत्यार्धच्छेदराशयसंख्या- १५

तेकभागे गुणिते जगच्छेणेरर्धच्छेद वि छे छे ३ । अयं च त्रिरूपोनी रज्जुच्छेद वि छे छे ३ । अस्मात्
मेरुस्तकपतिर्नकार्धच्छेदेन मह लक्षयोजनाया यतलक्षाष्टापष्टिमहत्वाङ्गुलाना च संख्यातेरर्धच्छेदे अधिक-
सूच्यङ्गुलार्धच्छेदेपु अपनोतेषु शेषं समस्तद्वीपसागरसंख्या भवति । तदपनयनं तु यदि प्र छे छे ३ एतावन्मात्रा-

राशिसे गुणा करनेपर सूच्यंगुलकी अर्धच्छेदराशि होती है । इसको तिगुना करनेपर घनांगुल-
की अर्धच्छेदराशि होती है । इससे अद्वापत्यकी अर्धच्छेद राशिके असंख्यातवें भागको गुणा २०
करनेपर जगतश्रेणीके अर्धच्छेद होते हैं । इसमें तीन कम करनेपर राजुके अर्धच्छेद होते हैं ।
इनमें-से मेरुकी चोटीपर पड़नेवाले एक अर्धच्छेदके साथ एक लाख योजन तथा एक योजनके
सात लाख अइसठ हजार अंगुलोंके संख्यात अर्धच्छेदसे अधिक सूच्यंगुलके अर्धच्छेदोंको
घटानेपर जो शेष रहे उतनी ही समस्त द्वीपसमुद्रोंकी संख्या है । घटानेकी प्रक्रिया इस प्रकार
है—यदि तिगुने सूच्यंगुलके अर्धच्छेद प्रमाण गुणकार घटानेके लिए अद्वापत्यके अर्धच्छेदोंके २५
असंख्यातवें प्रमाण गुण्यमें एक घटाया जाता है तो यहाँ संख्यात अधिक सूच्यंगुलके
अर्धच्छेद घटानेके लिए कितना घटाना चाहिए ऐसा त्रैराशिक करनेपर कुछ अधिक ३
त्रिभाग गुण्यमें-से घटाना चाहिए । इस प्रकार कुछ अधिक एकके तीसरे भागसे हीन पत्यके

१. म तियोळु । २. हुतु ।

३०

प्रमाणराशियक्कु भवक्के संवृष्टि वि छे छे ३ मतमी द्वीपसागरंगळ् "सब्बे दीवसमुद्दा अङ्गाइ-
ज्जुद्धा ख्वहिमेत्तया हौति" एङ्कुद्वारसागरोपमंगळं रडुवरेयक्कुमो दुद्वारसागरोपमक्के पत्तु कोटि-
कोटियुद्वारपत्तंग ळप्युवरीबेरडुवरेयुद्वारसागरोपमंगळिगत्तपत्तु कोटि कोटियुद्वारपत्तंगळप्युवा
उद्वारपत्तंगळिगत्तपत्तु कोटि कोटिगळिगत्तनु राशियागलो दुद्वारपत्तक्केनितु राशि प्रमाणमप्यु-

५ वेङ्कु त्रैराशिकं माडि प्र उप = २५ को २ फ । वि—^{३०}१ छे छे ३ इच्छि ॥ उप १ ॥ बंद लब्ध-
मो दुद्वारपत्तयप्रमाणमक्कु संवृष्टि वि ^{३०}१ छे छे ३ इङ्कुद्वारपत्तयप्रमाणं सिद्धमाप्नु ।
३२५ को २

इङ्कुद्वारपत्तयरोमंगळमो दो बंडसंख्यात वर्षसमयसमानमागि खंडिसि तृतीयपत्तप्रमं तुंवि
प्रतिसमयमो दोङ्कु रोममं तेगोयलेनितुकालक्का पत्तयरोमंगळतोगुंमनितु समयप्रमाणमद्वापत्तय-
मे बुदक्कुमवरीबं नारकतिप्यंग्नरामरखगळ कम्मस्थिति पवणिस्त्तपुङ्गुं । संवृष्टि । ५ । उद्वारपत्तय-
१० दोङ्कु रोममनद्वापत्तयनिमित्तमागियसख्यातवर्षसमय समानमागि खंडिसिदोडेनितु रोमखंडंगळप्युवेङ्कु

प्रप्नेयावोडे त्रैराशिकं माडल्पङ्गुं । उद्वारपत्तयरोमखंडंगळनितक्के प्र उ = रो = ^{३०}१ वि छे छे ३
फ । फ पत्तयमागलो दुद्वारपत्तयरोमक्केनितद्वारपत्तयरोमखंडंगळप्युवे—॥ इच्छि उ = रो = १ ॥ दु

पनयने एकं रूपं फ १ अपनोयते तदा इ छे छे एतावदपनयने कियदपनोयते इति त्रैराशिकेन लब्ध माधिः-
विभागं १ गुण्येजनयेत् । तत्संवृष्टि—^{३०}वि छे छे ३ । एषा द्वीपसमुद्रसख्या यत माधिद्वयोद्वारसागरोपम-
३

१५ मानो तत कारणात् पञ्चविंशतिकोटीकोटयुद्वारपत्तयानि भवन्ति । तावता पत्तयाना प्र प २५ को २, यद्यं
राशि फ वि ^{३०}१ छे छे ३ तदा एकोद्वारपत्तयस्य इ प १ कियान् राशिरिति त्रैराशिकेन प्रागुक्त एकोद्वार-
३

अर्धच्छेदोके असंख्यातवर्षं भागको पत्तयके अर्धच्छेदोके वर्गसे तीन गुणे प्रमाणसे गुणा करनेपर
समस्त द्वीप-समुद्रोंकी संख्या होती है । यतः इतने द्वीपसमुद्र ढाई उद्वार सागर प्रमाण होते
हैं अतः वे पचीस कोड़ाकोड़ी उद्वार पत्तय प्रमाण हुए । सो यदि इतने पत्तयोंकी पूर्वाक्त
२० संख्या होती है तो एक उद्वार पत्तयकी कितनी हुई ऐसा त्रैराशिक करनेपर पूर्वाक्त द्वीपसमुद्रों-
की संख्याको पचीस कोड़ाकोड़ीसे भाग देनेपर जो प्रमाण आवे उतनी उद्वार पत्तयके रोम
खण्डोंकी संख्या जानना । इन उद्वार पत्तयके रोमखण्डोंमेंसे भी प्रत्येक खण्डके असंख्यात
वर्षके जितने समय हैं उतने खण्ड करो । जो प्रमाण हो उतने ही उद्वारपत्तयके रोमखण्ड हैं ।
इसके समर्थोका प्रमाण भी उतना है क्योंकि प्रतिसमय एक-एक रोम निकालनेपर जितने

त्रैराशिकं माडि बंद लब्धिं ^{३०} वि छे प छे ३ दो बुद्धाररोमं खंडिसिद खंडप्रमाणमकुं । अद्वा-

^५
३२५ को २

पल्य तन्नद्धच्छेदराशियं मेलसंख्यातवर्गस्थानं गळं नडेदु पुट्टिबुदी हारं पल्यच्छेदराशिय प्रथमवर्गं मं
पल्यच्छेदासंख्यातैकभागदिवं गुणिसिदनितीयकुमदरिदमसंख्यातवर्षसमयं गळं बुबुमिनितेयपुबु

^{३०}

वि प छे छे ३ पल्यं प्रतिपादितमायु ॥

^५

इ २५ को २

एदाणं पल्लाणं दहृप्पमाणाओ कोडकोडोओ ।

सागरउवमस्स पुढं एकस्स हवेज्ज परिमाणं ॥—[ति. प. १।१३०]

ई मूख पल्यगळ पत्तुकोटिकोटियं प्रत्येकं को डोडे यथासंख्येयिदं तत्तद्द्वयवहारदि सागरोप-
मंगळपुवोदोदु ॥ वोडु सागरोपं पत्तुकोटिकोटि पल्यप्रमाणमप्युदक्कुपपत्तियं पेळ्ळपं ।

पल्यस्य तदृष्टिं ^३सिद्धयति ^१वि छे छे ३ । पुनरस्यैकस्मिन् रोमखण्डे असंख्यातवर्षसमयं समं खण्डिते
^१
३ २५ को २

यान्ति रोमखण्डानि तावती अद्वापल्यस्य रोमखण्डमंख्या भवति । तत्समयसंख्यापि तावत्येव । ते असंख्यात-

वर्षमया कर्णाति चेत् उच्यते—एतावन्ति रोमखण्डानि प्र ^१वि छे छे ३ असंख्यातवर्षसमयं खण्डितानि
^१
३ २५ को २

यद्यद्वापल्यमात्राणि भवेयुः क प १ तदा एकखण्डे अगख्यातवर्षसमयं खण्डिते कति खण्डानि भवेयुः ? इति

समयमें वह रिक्त हो उतना ही अद्वापल्यका काल है । वे असंख्यात वर्षके समय कितने हैं सो
बतलाते हैं—बुद्धारपल्यके समस्त रोमखण्डोंमें-से प्रत्येकके असंख्यात वर्षका समय प्रमाण
खण्ड करनेपर यदि एक अद्वापल्य प्रमाण खण्ड होते हैं तो एक खण्डको असंख्यात वर्षके
समयोंसे खण्डित करनेपर कितने खण्ड होंगे ? ऐसा त्रैराशिक करनेसे जितना लब्धराशिका
प्रमाण होता है उतना ही असंख्यात वर्षके समय होते हैं । अद्वापल्य अपनी अर्धच्छेदराशिसे
ऊपर असंख्यात वर्गस्थान जाकर उत्पन्न होता है ऐसा जानना । इस प्रकार पल्योंको कहा ।

१. म प

वि + छे छे

३ २५ को २ ।

२. म प + छे छे ३

वि.

३ २५ को २ ।

३. * सिद्धा भवति ।

‘लवणं बुहिसुहृमफळे चउरस्ते एकजोयणस्तेव ।

सुहृमफळं णवहरिदे वट्टं मूळं सहस्स्वेहृगुणं ॥—[त्रि. मा १०३]

रोमहृदं छक्केसजलु सेगे पण्णुवीस समयति ।

संपादं करिय हृदे केसेहि सागरुपती ॥’—[त्रि सा १०४]

५ लवणसमुद्रदायत चतुरस्रसूक्ष्मफलमं तंदु :—

‘अंताइसुइजोगं रुद्धद्वगुणित्तु दुप्पाडि किच्चा ।

तिगुणं दसकरणि गुणं बावरसुहृमं फळं वलए ॥’—[त्रि मा. ३१६]

अंतसूची । ५ ल । आदिसूची १ ल । योगं ६ ल रंद्राद्वं गुणं ६ ले ल । द्विप्रतीकं माडियोंदु राशियं त्रिगुणिसिदडे बादरक्षेत्रफलमक्कुमोदु राशियं दशकरणि यिदं गुणिसिदडे वर्गात्मकसूक्ष्मफल-
मक्कु । ६ ल ल ६ ल ल १० । मिदनेक योजनसूक्ष्मफलदिवं भागिसलु वृत्त पत्यगत्तंगळप्पु
६ ल ल । ६ ल ल १० विवणपवत्तिसिदडे दशकराणिगे दशकरणि होणि ‘हारस्प हारो गुणकोंज-

१
४

त्रैराशिकेन लब्धमात्रसमया भवन्ति इत्यर्थं वि^m छे छे ३ । (अंदापत्य द्वि निजाचच्छेदराशेणारि असंख्यान-
१ } २५ को २
३

वर्गस्यानानि गत्वा उदात्त इति ज्ञातव्य) एव पत्यानुकानि ।

तत्रार्थेन पत्येन रोमसंख्या, द्वितीयेन द्वीपसमुद्रसंख्या, तृतीयेन कर्मस्थित्यादिषु व्यथते । तस्मिंदशभि
कोटिकोटिभि, एकैकं तत्तत्राम सागरोपम भवति । तस्योपपत्तिरुच्यते—लवणममुद्रस्यान्त सूची ५ ल,
तथादि सूची १ ल । अनयोयोगं ६ ल । अस्मिन् रुद्रार्थेन १ ल गुणिते गति यल्लब्धं तदिदं ६ ल ल
वर्गात्मक कृत्वा ६ ल ल ६ ल ल दशभि करण्यात्मभिर्गुणिते सूक्ष्मफलवर्गो भवति ६ ल ल । ६ ल ल १० ।
इमं एकयोजनव्यासवृत्तस्य सूक्ष्मक्षेत्रफलेन ६ ल ल । ६ ल ल । १० । भक्त्वा दशकरण्या दशकरणिम-
१ }
४ } ४ } १०

२० इनमें-से प्रथम पत्यसे रोम संख्या, दूसरेसे द्वीपसमुद्रोंकी संख्या और तीसरेसे कर्मोंकी स्थिति
आदि जानी जाती है । प्रत्येक पत्यको दस कोड़ाकोड़ीसे गुणा करनेपर अपने-अपने नामका
एक-एक सागर होता है । उसकी उपपत्ति कहते हैं—

लवणसमुद्रकी अन्तसूची पाँच लाख और आदि सूची एक लाख है । दोनोंको मिलाने-
पर छह लाख होते हैं । इसको लवणसमुद्रके दो लाख व्यासके आधे एक लाखसे गुणा करने-
पर छह लाख लाख होते हैं । इसका वर्ग करके उसे दससे गुणा करनेपर ६ ल. ल. × ६ ल.
ल. × १० यह परिधिरूप क्षेत्र हुआ । इस परिधिरूप क्षेत्रफलको एक योजन व्यासवाले
गोलाकार पत्यके गड्ढेके सूक्ष्म क्षेत्रफलसे भाग देनेपर ६ ल. ल. × ६ ल ल. × १० दससे
३ × ३ × १०

दमका अपवर्तन करके तथा ‘भागहारका भागहार राशिका गुणकार होता है’ इस नियमके

१. अ ६ ल । १ ल । २ रेखाङ्कितभागो नास्ति वप्रती ।

राशेः' एवा नाल्कु नाल्कुगळिबमारारु अंकगळं गुणियिसलु २४ ल ल २४ ल ल वृत्तगतंगळ
वर्गमक्कुमी वर्गमं मूलगंगळलु गुडगतसुधमफलंगळपुवु। २४ ल ल इवं वेधेयप्सहृत्तविवं गुणियि-
सलु पत्यगतंगळ घनफलमक्कु २४ ल ल। १०००। मी राशियं तत्र रोमखंडंगळिवं गुणियिसलु
गतंगळं रोमप्रमाणमपु। २४ ल ल १००० ४१ = a a। मी रोमंगळारिद्वै डेय जलमं सूचिसुति-
रलियत्तदु समयंगळगलिनितु रोमंगळिद्वै डेय जलमं सूचिसुतिरलेनितु समयंगळपुवेदु त्रैराशि-
कमं माडि :- प्र = रो ६। फ। स २५। इ। रो = २४ ल ल। १०००। ४१। a a। बंद लब्धं
समयंगळपु १०० ल ल। १०००। ४१। = a a वी समयंगळ प्रमाणराशियनितु समयंगळ
४१ = a a जोडु पत्यमाग - १। प। लिनितु समयंगळनितु पत्यंगळपुवेदु त्रैराशिकमं माडि प्र
४१ = a a फ। प। इ। १०० ल ल। १०००। ४१ = a a बंद लब्धं पत्तु कोटि कोटि पत्यंगळ-
पुवु प १० को २ इंतु सागरोपममुं प्रणीतमापु।

अद्वारपल्लछेदो तस्सासलेज्जभागमेत्ते य।

पल्लघणंगुलवगिद संवगिदयम्मि सूइ जगसेडो ॥—[ति प १।१२१]

अढापत्यच्छेदराशिपुमनो वनदरसंख्यातैकभागमनो वनिततेरडु राशिगळं बरेबरे स्थापिसि

पवत्यं हारत्य हारो गुणकोंगराशिरिति चतुष्कद्वयेन स्वस्वोपरितनवदक गुणयित्वा २४ ल ल। २४ ल ल।
अस्य मूलं गृहीत्वा २४ ल ल। अस्मिन् सहस्रवेधेन गुणिते पत्यगताना संख्यात्मकं घनफलं भवति २४ ल ल १०००।
अस्मिन् स्वस्वरोमखण्डगुणिते तद्गताना रोमसंख्या भवति—

२४ ल ल। १०००। ४१ = a a। इडोममात्रजलोत्सेके प्र ६ पञ्चविंशतिसमया यान्ति फ २५। तदा
एतावद्रोममात्र इ २४ ल ल १०००। ४१ = a a। जलोत्सेके कति समय यान्ति ? इति त्रैराशिकेन लब्ध-

समया एतावन्तो भवन्ति। १०० ल ल १००० ४१ = a a एतावद्भिः समयैः प्र ४१ = प्र ४१ a।
प्र ४१ = a a यद्येकैकपत्यं भवति फ प १, तदा एतावद्भिः समयै इ १०० ल ल १०००। ४१ = a a स्थान-

त्रयेऽपि इ १०० ल ल १००० ४१ = इ १०० ल ल १००० ४१ = a a कति पत्यानि भवन्तीति त्रैराशिके
दशकोटिकोटिपत्यानि लभ्यन्ते। प १० को २। एवं सागरोपममुत्सवं तत्सदृष्टि-मा। अढापत्यस्य

अनुसार नीचेके दोनों चारके द्वारा अपने-अपने ऊपरके छहको गुणा करनेपर २४ ल. ल. × २४ ल. ल. होता है। इसका वर्गमूल निकालनेपर २४ ल ल होता है। इसको गहराई एक हजार-

से गुणा करनेपर समस्त लवणसमुद्रमें पत्य प्रमाण गढोंका प्रमाण २४ लाख लाख × १००० होता है। इसको अपने-अपने रोमखण्डोंसे गुणा करनेपर उन-उन गढोंकी रोम संख्या होती है। छह रोम जितना क्षेत्र रोकते हैं उतने क्षेत्रका जल निकालनेमें पचीस समय लगते हैं तो सब रोमोंके क्षेत्रका जल निकालनेमें कितना समय बीतेगा। ऐसा त्रैराशिक करनेपर प्रमाण राशि रोम छह, फलराशि समय पचीस, इच्छाराशि गढोंके रोमोंका प्रमाण। सो फलराशिसे इच्छाराशिको गुणा करके प्रमाण राशिका भाग देनेपर समयोंका प्रमाण आता है। इतने समयोंका यदि एक पत्य होता है तो सब समयोंके कितने पत्य होंगे। ऐसा त्रैराशिक करनेपर दस कोड़ाकोड़ि पत्योंका प्रमाण आता है। अतः दस कोड़ाकोड़ि पत्योंका एक सागरोपम होता है।

१-२. म सुसुत्तिर। ३ म विन्तु।

४ ब २४ ल ल। १०००। ४१ = १ २४ ल ल १०००। ४१ = a। २४ ल ल १०००। ४१ = a a। ३५
१०० ल ल १०००। ४१ = a। ५. २४ ल ल १०००। ४१ = a a। इ २४ ल ल १०००। ४१ = a a।

यथासंख्यमाणि छे छे प्रथमोद्दिष्टपत्यच्छेदराशियं विरलिसि रूपं प्रति पत्यमं कोट्टु वर्गित-
 संवर्गं माड्लु सूच्यंगुलं पुट्टुगुं । २ । द्वितीयोद्दिष्टपत्यच्छेदासंख्यातमं विरलिसि रूपं प्रति घनांगुल-
 मनिस्तु वर्गितसंवर्गं माड्लु जगच्छ्रेणि पुट्टुगुं ।

तव्यगं पवरंगुल पवराणि घणे घणंगुलं लोको ।

जगसेदीए सत्तम भागो रज्जू पभासंते ॥—[ति. प ११३२]

वा सूच्यंगुलमं वर्गंगोळल् प्रतरांगुलं पुट्टुगुं । घनंगोळल् घनांगुलं पुट्टुगुं । ४ । ६ ।
 जगच्छ्रेणियं वर्गंगोळल् लोकप्रतरे पुट्टुगुं । घनंगोळल् घनलोकपुट्टुगुं । = १ । ≡ मितुपमा
 प्रमाणंगळं टं पेळ्लपट्टुगुं ।

प छे	सा छे	सू छे	२ छे	प्र ४ छे छे २	घ ६ छे छे ३	ज— वि छे छे ३	ज = वि छे छे ६	घ लो वि छे छे ९
व	०	व		व २	व २	व २	व २	व २
						१६ । २	व	व

ई राशिगळ्मो अर्धच्छेदंगळं वर्गशलाकेगळं पेळ्लपट्टुगुं । अद्वापत्यं द्विरूपवर्गधारयोळ्

१० पुट्टिदुववरद्धच्छेदंगळ्मा राशियिवं केळ्मसंख्यातवर्गस्थानंगळं निळ्ळिदु पुट्टिदुवा वर्गशलाकाराशि-
 युमा यद्धच्छेदराशियिवं केळ्मयसंख्यातवर्गस्थानंगळं मूलरूपविवं केळ्मकेळ्मिळ्ळिदु पुट्टिदुदु ।

अर्धच्छेदराशि विरलयित्वा प्रतिरूपमद्वापत्यमेव दत्त्वा वर्गितसंवर्गं कृते सूच्यंगुलमुत्पद्यते २ । तस्य वर्गः
 प्रतराङ्गुलं ४ । घनो घनाङ्गुलं ६ । पुनः अद्वापत्यस्यार्धच्छेदराश्यसंख्येयभागं विरलयित्वा प्रतिरूपं घनाङ्गुलं
 दत्त्वा वर्गितसंवर्गं कृते जगच्छ्रेणित्पद्यते, तस्या वर्गो जगत्प्रतरं = घनो लोको भवति ≡ । एवमष्टधोपमा-

१५ प्रमाणमुक्तम् ।

अद्वापत्यकी अर्धच्छेदराशिका विरलन करके एक-एकके ऊपर अद्वापत्यको देकर
 परस्परमें गुणा करनेपर सूच्यंगुल उत्पन्न होता है । सूच्यंगुलका वर्ग प्रतरांगुल है और घन
 घनांगुल है ।

विशेषार्थ—एक प्रमाणांगुल प्रमाण लम्बे तथा एक प्रदेश प्रमाण चौड़े ऊँचे क्षेत्रमें
 २० जितने प्रदेश आवें उनका प्रमाण सूच्यंगुल है । एक अंगुल चौड़े, एक अंगुल लम्बे, तथा एक
 प्रदेश ऊँचे क्षेत्रमें जितने प्रदेश आते हैं उनका प्रमाण प्रतरांगुल है । और एक अंगुल चौड़े
 एक अंगुल लम्बे एक अंगुल ऊँचे क्षेत्रके प्रदेशोंका प्रमाण घनांगुल है ।

अद्वापत्यकी अर्धच्छेदराशिके असंख्यातवर्ग भाग राशिका विरलन करके प्रत्येकपर
 घनांगुलको देकर परस्परमें गुणा करनेपर जगत्श्रेणी उत्पन्न होती है । जगत्श्रेणीका वर्ग
 २५ जगत्प्रतर है और उसका घन लोक है ।

विशेषार्थ—सात राज्जू लम्बी आकाशप्रदेश पंक्तिको श्रेणी कहते हैं । जगत्श्रेणीके
 सातवें भाग राज्जूका प्रमाण है । जगत्श्रेणीको जगत्श्रेणीसे गुणा करनेपर जगत्प्रतर होता है
 और जगत्श्रेणीका घन लोक है । सो सब लोकके प्रदेशोंका प्रमाण जानना ।

१ म द्विरूपवा । २. म केलगिळ्ळिदु ।

सागरोपमराशि सर्वधारयोऽपुट्टिवुवाराशियद्वन्द्वेद्वगळ् मा धारयोऽपुट्टिवुववर प्रमाणं—
गुणयारद्वन्द्वेदा गुणज्जमाणास्स अद्वन्द्वेद्वजुवा ।

लद्वस्सद्वन्द्वेदा अहियस्स छेवणा गत्थि ॥—[त्रि सा. १०५]

एतु पत्यक्के गुणकारभूत पत्तु कोटि कोटियद्वन्द्वेद्वगळिदधिकमाव पत्याद्वन्द्वेद्वप्रमितंग-
ळपुवा सागरोपमं वर्गात्मकमल्लपुदरिदं वर्गाद्वन्द्वेद्वगळ्पुट्टिसवुं । सूच्यंगुलं द्विरूपवर्गाधारियोऽ
पुट्टिवुवद्वन्द्वेद्ववर्गाशलाकंगळ् ।

उप्पज्जदि जो रासी विरलणविज्जक्कमेण तस्सेत्य ।

वर्गोस्सद्वन्द्वेदा धारातिवएण जायति ॥—[त्रि सा. ७३]

एतु विरलनवेयकमविनुपन्नराशिगळ्गे वर्गाशलाकार्द्वन्द्वेद्वगळ् द्विरूपवर्गादि धारात्रयवोऽ
पुट्टुवु । मत्तेल्लि पुट्टुगुमं द्द्वे सर्वधारियोऽ यथायोग्यमप्यधारिगळ्गे पुट्टुवुवु ।

अद्वन्द्वेद्वगळे नितपुव बोडे :-

विरलज्जमाणासिं विण्णस्सद्वच्छिदिहि संगुणिदे ।

अद्वन्द्वेदा होंति तु सव्वत्थुप्पण्णरासिस्स ॥—[त्रि सा. १०७]

विरलनराशियप्य पत्याद्वन्द्वेद्वराशियं वेयमप्यपत्याद्वन्द्वेद्वगळिदं गुणियिसुत्तिरलु तत्राशि-
गद्वन्द्वेद्वगळक्कं । वर्गाशलाकंगळं “वेयराशेरपरि विरलनराश्याद्वन्द्वेद्वमात्राणि वर्गास्थानानि गत्वा
तत्राशिरुपद्यते” एतु द्विरूपवर्गाधारियोऽ पत्यव मेले तत्र विरलनराशिपत्याद्वन्द्वेद्वमद्वन्द्वेद्व-
वर्गाशलाकंगळं

तेषामर्धच्छेदसंख्या वर्गाशलाकासंख्या चोच्यते । तत्र तावदद्वापत्यस्य अर्धच्छेदसंख्या द्विरूपवर्गाधार्या
अद्वापत्यादयः असंख्यातवर्गस्थानान्यवतीर्य उत्पन्नराशिमात्रीयं, छे । तद्वर्गाशलाकासंख्या तु ततोऽप्यधोसंख्यात-
वर्गस्थानान्यवतीर्य उत्पन्नराशिमात्रीय ३ छे । सागरोपमस्य सर्वधार्यादितद्योग्यधारोत्पन्नस्यार्धच्छेदा पत्यार्ध-
च्छेदेपु गुणकारस्य दशकोटीकोटेरर्धच्छेदसंख्यातेनाधिकेषु लब्धमात्रा भवन्ति ३ तद्वर्गाशलाकास्तु तस्यावर्गा-
च्छे

त्मकत्वात् न घटन्ते । सूच्यङ्गुलस्य द्विरूपवर्गाधारोत्पन्नस्य विरलनवेयक्रमेण उत्पन्नत्वात् अर्धच्छेदवर्गाशलाका
द्विरूपवर्गाधार्यादित्रयं विना शेषतद्योग्यधारानु उत्पद्यन्ते । ते अर्धच्छेदा विरलनराशी अद्वापत्यार्धच्छेदे देयस्य
तत्पत्यस्यार्धच्छेदैर्गुणिते लब्धमात्रा भवन्ति छे छे । तद्वर्गाशलाकास्तु सूच्यङ्गुलस्य द्विरूपवर्गाधार्या

इस प्रकार आठ प्रकारके उपमा प्रमाणका कथन पूर्ण हुआ । अब इनके अर्धच्छेदों
और वर्गाशलाकाओंकी संख्या कहते हैं । सो प्रथम अद्वापत्यके अर्धच्छेदोंकी संख्या द्विरूपवर्गा-
धारामें अद्वापत्यसे नीचे असंख्यात वर्गस्थान उतरकर जो राशि होती है उतनी है । तथा
अद्वापत्यकी वर्गाशलाकाओंकी संख्या उससे भी नीचे असंख्यात वर्गस्थान उतरकर जो राशि
है उतनी है । सागरोपमके अर्धच्छेद सर्वधारामें होते हैं । सो सागरोपमके अर्धच्छेद पत्यके
अर्धच्छेदोंमें गुणकार दस कोड़ाकोड़ीके संख्यात अर्धच्छेद जोड़नेपर जो प्रमाण हो उतने हैं ।
यतः सागरोपमराशि अर्धार्थक है इसलिए उसकी वर्गाशलाका नहीं बनती । सूच्यंगुल द्विरूप-
वर्गाधारामें उत्पन्न हुआ है अतः विरलन और वेयके क्रमसे उत्पन्न होनेसे इसकी अर्धच्छेद
और वर्गाशलाका द्विरूपवर्गाधारा आदि तीन धाराओंके बिना शेष अपने योग्य धाराओंमें
पायी जाती हैं । विरलन राशि अद्वापत्यके अर्धच्छेदोंमें वेयराशि अद्वापत्यके अर्धच्छेदोंसे

प्रमाणवर्गस्थानंगळ पत्यवर्गशलाकाराशिमात्रंगळ नडेवु पुट्टिदुवा वर्गशलाकेगळमं पत्यवर्ग-
शलाकेगळमं कूडलु पत्यद्विगुणवर्गशलाकामात्रंगळपुवु । अथवा "गुणधारद्वच्छेदा" एंबिदु
मोदलादुवरिवं सूच्यंगुलाद्वच्छेदंगळद्वच्छेदंगळे वर्गशलाकेगळपुदरिवं गुणकाराद्वच्छेदंगळ
पत्यवर्गशलाकेगळपुदरिवंद्वच्छेदंगळ पत्यवर्गशलाकेगळा घेरडुमं कूडलु पत्यशलाकाद्विगुणप्रमितं-
५ गळपुवु । व २ । प्रतरांगुलं द्विरूपवर्गधारियोळपुट्टिदुवदक्के वर्गशलाद्वच्छेदंगळ यथायोयधारि-
गळोळ पुट्टिदुवद्वच्छेदंगळनितक्कुमं बोडे :—

वसगादुवरिववग्गे दुगुणा दुगुणा हवंति अद्वच्छिदि ।

धारातयसंठाणे तिगुणा तिगुणा परट्टाणे ॥ — [शि सा ७४]

एंदु प्रतरांगुलं सूच्यंगुलोपरितनानन्तरवर्गराशियपुदरिनदरद्वच्छेदंगळ सूच्यंगुलाद्वच्छेद-
१० गळं नोडलु द्विगुणंगळपुववक्के संदृष्टि :—छे छे २ । अथवा :—गुणधारद्वच्छेदेत्यादियदिवं गुण-
गुणकाररूपदिनिई सूच्यंगुलंगळद्वच्छेदंगळं कूडुतिरलु तत्प्रमाणंगळपुवुवद्वत्वं । छे छे २ । वर्ग-
शलाकेगळंनितक्कुमं बोडे वगसला रूवहिया सपदे इत्यादियदिवं सूच्यंगुलानंतरवर्गमंपुदरिवं

सूच्यंगुलवर्गशलाकेगळं नोडलोडु रूपधिकमक्कु व २ । घनांगुलं द्विरूपघनधारियोळपुट्टिदुव-

पत्यस्योपरि स्वविरलनराश्यर्धच्छेदमात्रवर्गस्थानानि गन्वा उत्पन्नेद्विगुणपत्यवर्गशलाकामान्य । अथवा
१५ सूच्यङ्गुलार्धच्छेदराशौ गुणकारस्यार्धच्छेदेपु गुण्यस्यार्धच्छेदेयुंत्तु यत्लब्ध तावन्माथ्यो भवन्ति व २ । प्रतरा-
ङ्गुलस्य द्विरूपवर्गधारोत्पन्नस्य वर्गशलाकार्धच्छेदा यथायोम्यधारागु उन्नयन्ते । तत्रार्धच्छेदा 'वसगादुवरि-
मवग्गे दुगुणा दुगुणति' सूच्यङ्गुलार्धच्छेदेभ्यो द्विगुणा । अथवा गुण्यगुणकारयो सूच्यङ्गुलयोर्धच्छेदेयुनिभावा
भवन्ति छे छे २ । तद्वर्गशलाकास्तु रूवहियेति सूच्यङ्गुलानन्तरवर्गगमित्वान् तद्वर्गशलाकाम्ना रूपधिकमाथ्यो
भवन्ति व २ । घनाङ्गुलस्य द्विरूपघनधारोत्पन्नस्य अर्धच्छेदा अन्यत्रोत्पन्ना 'तिगुणा तिगुणा परट्टाणेति

२० गुणा करनेपर जो लब्ध प्राप्त हो उतने ही सूच्यंगुलके अर्द्धच्छेद है । द्विरूपवर्गधारामें पत्यके
ऊपर सूच्यंगुलका विरलनराशि पत्यके अर्द्धच्छेद, उन अर्द्धच्छेदोंके जितने अर्द्धच्छेद है उतने
वर्गस्थान जानेपर सूच्यंगुल उत्पन्न होता है । इसलिए पत्यकी वर्गशलाकाके प्रमाणसे सूच्यं-
गुलकी वर्गशलाका दुगुनी होती है । अथवा सूच्यंगुलके अर्द्धच्छेदोंमें विरलनराशि पत्यके
अर्द्धच्छेद, उनके जितने अर्धच्छेद हैं उनमें देयराशि पत्य, उमके अर्द्धच्छेदोंके अर्धच्छेदोंको

२५ जोइनेपर सूच्यंगुलकी वर्गशलाका होती है । इस तरह पत्यकी वर्गशलाकासे दूनी सूच्यंगुलकी
वर्गशलाका है । प्रतरांगुल द्विरूपवर्गधारामें आता है अतः उसके वर्गशलाका और अर्धच्छेद
यथायोग्य धाराओंमें उत्पन्न होते है । 'वर्गसे ऊपरके वर्गस्थानके अर्धच्छेद दूने-दूने होते हैं'
इस नियमके अनुसार सूच्यंगुलसे दूने प्रतरांगुलके अर्द्धच्छेद होते हैं । अथवा गुण्य और
गुणकारके अर्धच्छेदोंको जोइनेपर उत्पन्न राशिके अर्धच्छेद होते है । इसके अनुसार गुण्य

३० सूच्यंगुलके अर्धच्छेदोंमें गुणकार सूच्यंगुलके अर्धच्छेद जोइनेपर प्रतरांगुलके अर्धच्छेद होते हैं ।
तथा 'वर्गशलाका एक अधिक होती है' अतः सूच्यंगुलके अनन्तर प्रतरांगुलका स्थान है
इसलिए प्रतरांगुलकी वर्गशलाका सूच्यंगुलकी वर्गशलाकासे एक अधिक होती है । घनांगुल
द्विरूपघनधारामें उत्पन्न होता है इसलिए अन्य धारामें उत्पन्न होनेसे 'अन्य धारामें ऊपरके

वदरद्वन्द्वेवंगळमन्यत्र पुट्टिवुवु । अर्द्धच्छेदवंगळनितवकुम्भे दोडे त्रिगुणा त्रिगुणा परद्वारेण एवु सूच्यं-
गुलाद्वन्द्वेवंगळ नोडलु त्रिगुणमप्यवु । छे छे ३ ॥ अथवा गुणयारद्वन्द्वेव्यावियिदं गुण्यगुणकार-
रूपविभिर्द्द सूच्यंगुलं मूररलुं प्रत्येकं सूच्यंगुलाद्वन्द्वेवंगळं प्रमितंगळं मूरुमं छे छे ? कूडुत्तरलु
छे छे ?
छे छे ?

तत्रमाणाराशियक्कुम्भे बुदर्थं । छे छे ३ ॥ वर्गशलाकेगळ वगसळा रूवहिया सपदे परसम्-
मित्यावियिदं द्विरूपवर्गधारियोळपुट्टिद सूच्यंगुलवर्गशलाकेगळ समं घनाघनधारिगळ राशिगळ्यो ५
तत्सैवक्रियोळ समानंगळपुवदरिदं सूच्यंगुलवर्गशलाकाप्रमितंगळप्यवु अथवा 'राशिस्त अर्द्ध-
च्छेदस्त अर्द्धदवारा वा वगसलागा' एवुं घनांगुलाद्वन्द्वेवाराशिय दलितशलाकाप्रमितंगळप्यव-
वा प्रमाणममलि गुणयारद्वन्द्वेव्यादि सूत्रविदं द्विगुणपत्यवर्गशलाकाप्रमितंगळप्यवु । व. २ ॥

जगच्छ्रेणियं द्विरूपघनधारियोळपुट्टिदुदरद्वन्द्वेवंगळं मन्यत्र पुट्टिवुवु । अर्द्धच्छेद-
वंगळनितप्युवं दोडे— १०

विरलज्जमाणारासि विण्णस्सद्वच्छिदेहि संगुणिवे ।

अर्द्धच्छेदा होति ह्रु सव्वत्पुप्पणारासिस्स ॥ [वि सा १०७]

५ ह्रु विरलनराशिपत्याद्वन्द्वेवासंख्यातैकभागमं छे । वेयमप्य घनांगुलद्वन्द्वेद्वेद्विदं

गुणिमुत्तरलु जगच्छ्रेणियगद्वंगळप्यवु । छे छे छे ३ वर्गशलाकेगळ ।

सूच्यङ्गुलाधच्छेदमपिः गुणा । अथवा गुण्यगुणकारसूच्यङ्गुलत्रयन्याधच्छेदाना छे छे ? यावन्ती पुत्तिस्ता- १५
छे छे ?
छे छे ?

वन्मात्रा भवन्ति छे छे ३ । तद्वर्गशलाकास्तु परसमेति घनधारोत्पन्नघनाङ्गुलस्य द्विरूपवर्गधारोत्पन्नसूच्यङ्गुल-
प्रणयो समुत्पन्नत्वात् सूच्यङ्गुलवर्गशलाकामाथ्यो भवन्ति । जगच्छ्रेणे द्विरूपघनधारोत्पन्नत्वादधच्छेदवर्ग-
शलाका अन्योत्पन्नन्ते । ते अर्धच्छेदा "विरलज्जमाणारासि विण्णस्सद्वच्छिदीहि संगुणिवे लद्धच्छेदा होति ।"
इति पत्याधच्छेदासंख्येयभागे छे घनाङ्गुलस्याधच्छेदेगुणिते लब्धमात्रा भवन्ति छे छे छे ३ । तद्वर्ग-
० ०

स्थानके त्रिगुणे-त्रिगुणे अर्धच्छेद होते है' इस नियमके अनुसार सूच्यंगुलके अर्धच्छेदोंसे त्रिगुणे २०
घनांगुलके अर्धच्छेद होते है । अथवा सूच्यंगुलको तीन जगह रक्कर परस्परमें गुणा करनेसे
घनांगुल उत्पन्न होता है । अतः गुण्य और गुणकाररूप तीन सूच्यंगुलके अर्धच्छेदोंको जोड़नेसे
घनांगुलके अर्धच्छेद होते हैं । तथा 'वर्गशलाका अन्य धारामें समान होती है' इस नियमके
अनुसार द्विरूपवर्गधारामें जिस स्थानमें सूच्यंगुल उत्पन्न होता है, द्विरूपघनधारामें उसी
स्थानमें घनांगुल उत्पन्न होता है, इसलिए जितनी वर्गशलाका सूच्यंगुलकी है उतनी ही २५
घनांगुलकी है । जगतश्रेणी द्विरूपघनधारामें उत्पन्न है अतः इसके अर्धच्छेद और वर्गशलाका
अन्य धारामें उत्पन्न होते है । 'विरलनरूप राशिको देयराशिके अर्धच्छेदोंसे गुणा करनेपर
लब्धराशिके अर्धच्छेद होते हैं ।' इस सूत्रनियमके अनुसार विरलनराशि पत्यके अर्धच्छेदोंके
असंख्यातवें भागको देयराशि घनांगुलके अर्धच्छेदोंसे गुणा करनेपर जो प्रमाण हाता है
उतने जगतश्रेणीके अर्धच्छेद होते हैं । दुगुने जघन्य परीतासंख्यातका भाग अर्द्धापत्यकी ३०
वर्गशलाकामें देनेपर जो प्रमाण आवे उसमें घनांगुलकी वर्गशलाकाओंको जोड़नेपर जो

द्विगुणपरितासंख्येणवहरिवद्धारपल्लवगसला ।

बिबंगुळ वगसलासहिया सेडिस्स वगसला ॥ — [त्रि. सा. १०९]

एंडु द्विगुणपरितासंख्यातजघन्यराशियिबं भागिसल्पट्टुद्वापल्यवर्गशलाकेगळ व बिबंगुळ १६।२

वगसलासहिया । वंवांगुलवर्गशलाकेगळं कूडि श्रेणिगे वर्गशलाकेगळप्युवु । व २ अथवा व १६।२

५ वेयराशेपरिविरलनराश्यड्डं च्छेदमात्राणि वर्गस्थानानि गत्वा विवक्षितराशिस्तपद्यते एंडु वेय-
राशियप्य घनांगुलद मेले विरलनराशियड्डं च्छेदमात्रवर्गस्थानंगळं नडेदु व जगच्छ्रेणि पुट्टिदु-
१६।२

विदनु घनांगुलवर्गशलाकेगळनु कूडुत्तिरलु तद्वाशिप्रमाणमेयप्यु वे बुत्थंमिल्लि द्विगुण व १६।२

परीतासंख्यातजघन्यविबं भागिसल्पट्टुद्वापल्यवर्गशलाकाराशिय लब्धमं विरलसि रूपं प्रति

शलाकास्तु द्विगुणपरीतासंख्यातजघन्यभक्तद्वापल्यवर्गशलाकायुतवन्दाङ्गुलवर्गशलाकामाथ व अथवा-

१६।३

व । २

१० जगच्छ्रेणेदेयराशिपनाङ्गुलस्योपरि विरलनराशयर्धच्छेदमात्रवर्गस्थानानि गत्वा उत्पन्नत्वात्प्युक्तमाथो भवन्ति ।
स च विरलनराशि कियानिति चेत् उच्यते—अद्वापल्यार्धच्छेदराशेवर्गमूलानि द्विगुणपरीतासंख्यातजघन्य-
स्यायर्धच्छेदमात्राप्यधोऽतीत्यं चरमवर्गमूलस्यायर्धच्छेदा । द्विगुणजघन्यपरीतासंख्यातभक्तवर्गशलाकागात्रा
'तम्मिसदुगे गुणे रासीति' तदर्धच्छेदन्य व भाग्यमात्रेषु भागहारमात्रेषु च द्विकेषु पृथग्वर्गितेषु
१६।२

- प्रमाण हो उतनी ही जगतश्रेणीकी वर्गशलाका है । अथवा जगतश्रेणीकी देयराशि घनांगुलके
- १५ ऊपर विरलन राशि पल्यके अर्धच्छेदोंके असंख्यातबे भाग, उसके जितने अर्धच्छेद हैं उतने वर्गस्थान जाकर जगतश्रेणी उत्पन्न होती है । इससे भी जगतश्रेणीकी वर्गशलाका पूर्वोक्त प्रमाण जानना । सो जगतश्रेणीकी विरलन राशि कितनी है यह बतलाते हैं— अद्वापल्यकी अर्धच्छेदराशिके वर्गमूल दूने जघन्य परीतासंख्यातके अर्धच्छेद प्रमाण करो । सो द्विरूपवर्गधारामें पल्यके अर्धच्छेदरूप स्थानसे नीचे उतने स्थान जाकर अन्तमें जो
- २० वर्गमूलरूप स्थान हो उसके अर्धच्छेद, दूने जघन्य परीतासंख्यातका भाग पल्यकी वर्गशलाकामें देनेपर जो प्रमाण होता है उतने हैं । 'अर्धच्छेदोंका जितना प्रमाण हो उतने दो-दो रखकर परस्परमें गुणा करनेपर राशि उत्पन्न होती है ।' इस नियमके अनुसार यहाँ पल्यकी वर्गशलाकाका प्रमाण भाज्य है सो उतने दो-दो रखकर परस्परमें गुणा करनेपर पल्यकी अर्धच्छेद राशि होती है और दूना जघन्य परीतासंख्यात प्रमाण
- २५ भागहार है सो उतने दो-दो रखकर परस्परमें गुणा करनेपर यथासम्भव असंख्यात होता है । इस तरह उस अन्तिम वर्गमूलका प्रमाण पल्यके अर्धच्छेदोंके असंख्यातबे भाग जानना । वही यहाँ जगतश्रेणीकी विरलनराशि है । लोकप्रतर द्विरूपघनधारामें उपन्न होता है । अतः उसके अर्द्धच्छेद और वर्गशलाका अन्य धाराओंमें उत्पन्न होते हैं । लोकप्रतरके अर्धच्छेद जगतश्रेणीके अर्द्धच्छेदोंसे दूने होते हैं । तथा 'वर्गशलाका एक अधिक होती है' इस नियमके
- ३० अनुसार जगतश्रेणीकी वर्गशलाकासे एक अधिक जगतप्रतरकी वर्गशलाका होती है । तथा

द्विकंगळं कोट्टु बर्णितसंवर्गं माडलु जगच्छ्रेणिय विरलन राशि पुट्टुगुमा राशि प्रमाणमनरिबु-
पायमं तोप्ये ।

भज्जमिवदुगुणुत्थिदरासी मूलाणि हारथिविपमिदं ।

गंतूण चरिममूलं लद्धमिदुगाहदे जगिदं ॥ — []

एतु भाज्यमप्यद्वापत्यवर्गशलाकाराशिय द्विकसंवर्गावदे पत्याद्धच्छेदराशि पुट्टुगुमा छेदे-
राशिय मूलंगळु द्विगुणपरीतासंख्यातजघन्यराशियद्धच्छेदमात्रमूलंगळं कळगिळिबु चरमरूपाधिक-
संख्यातवनितेनयमूलं जगच्छ्रेणिय विरलनराशियपुदवरद्धच्छेदंगळं द्विगुणपरीतासंख्यातजघन्य-
राशिभाजिताद्वापत्यवर्गशलाकेगळं बुदु सिद्धमाप्यु ॥

आ रूपाधिकसंख्यातनितेनेय मूलं मोदल्योडु छेदेवराशिय प्रथमं मूलपर्यंत इहं मूलंगळ
नडरे गुणियिसिदंतप्यसंख्यातं पत्यच्छेदराशिगे पोक्क भाणहारप्रमाणमप्युदुतल्लब्धमुमा रूपाधिक-

संख्यातवनितेनेय मूलमक्कुं । मू १ ॥

लोकप्रतरयं द्विरूपघनधारियोऽपुट्टिदुदवरद्धच्छेदवर्गशलाकेगळुमन्यत्र पुट्टिदुदवरद्धच्छेदंगळु ।
'वगाडुदरिवमवग्गदुगुणादुगुणा हर्वति अद्धच्छिदि' । एतु जगच्छ्रेणियद्धच्छेदंगळं नोडलु

छे	व
मू १	व
	२
मू २	व
२	२
मू ३	व
२	२
०	०
०	०
०	०
मू १	व
	१६
मू १	व
१६	२

अमंख्यातभक्तगन्यच्छेदमात्रं छे तन्मूलमुत्पद्यते । तदेव जगच्छ्रेणोविरलनराशि-

a

जितव्य । लोकप्रतरस्य द्विरूपघनधारोत्पन्नस्यार्धच्छेदवर्गशलाका मन्यवोत्पद्यन्ते । ते
अर्धच्छेदा जगच्छ्रेण्यर्धच्छेदेभ्यो द्विगुणा भवन्ति छे छे छे ६ । तदवर्गशलाकास्तु रूवन्नियेति

१५

घनलोक द्विरूपघनाघनधारामें उत्पन्न होता है इसलिए इसके अर्धच्छेद और वर्गशलाका
अन्य धाराओंमें उत्पन्न होते हैं । 'परस्थानमें तिगुने तिगुने अर्धच्छेद होते हैं' इस नियमके
अनुसार द्विरूपघनधारामें प्राप्त जगतश्रेणीके अर्धच्छेदोंसे लोकके अर्धच्छेद तिगुने होते हैं ।
अथवा जगतश्रेणीकी तीन जगह रखकर परस्परमें गुणा करनेसे लोक होता है । अतः गुण्य
और गुणकाररूप तीन जगतश्रेणीके अर्धच्छेदोंको जोड़नेपर लोकके अर्धच्छेद होते हैं ।
उसकी वर्गशलाका तो 'परसम' नियमके अनुसार जगतश्रेणीकी वर्गशलाका जितनी ही होती
है । इस विषयमें उपयोगी गाथा सूत्र कहते हैं जिनका अर्थ इस प्रकार है—गुणकारके
अर्धच्छेदोंमें गुण्यराशिके अर्धच्छेद जोड़नेपर लब्धराशिके अर्धच्छेद होते हैं । जैसे गुणकार
आठके अर्धच्छेद तीन और गुण्य सोलहके अर्धच्छेद चारको जोड़नेपर लब्धराशि एक सौ
अट्ठाईसके अर्धच्छेद सात होते हैं । इसी प्रकार गुणकार दश कोड़ाकोड़ीके असंख्यात अर्धच्छेद
गुण्यराशि पत्यके अर्धच्छेदोंमें जोड़नेपर लब्धराशि सागरके अर्धच्छेद होते हैं । किन्तु अधिक-

२०

२५

द्विगुणं गण्यते ॥ वि छे छे ६ । वर्गशलाके गण्यते जगच्छ्रेणिय वर्गशलाके गण्यते नोडलु रूपाधिक-
गण्यते दोड "वगसला रूवहिया सपदे" एवरियल्पडुवरिवं व २ घनलोकमु द्विरूपघेना-

१६ । २

- घनधारियोऽपुट्टिदुददरद्धच्छेदवर्गशलाके गण्यते पुट्टिदुददरद्धच्छेदवर्गशलाके गण्यते नोडलु रूपाधिक-
तिगुणा परद्वारेण एंडु द्विरूपघनधारियोऽपुट्टिदुददरद्धच्छेदवर्गशलाके गण्यते नोडलु त्रिगुणं गण्यते ॥
५ वि छे छे ९ ॥ अथवा गुणयारदधेत्यादियिदं गुण्यगुणकाररूपदिनिर्दं जगच्छ्रेणिय मूर राशि-
गण्यते समानं गण्यते पदधच्छेदं वि छे छे ३ कूडिदोड तद्वाराशिमामेयकुं वि छे छे ९ वर्ग-
वि छे छे ३
वि छे छे ३

जगच्छ्रेणिवर्गशलाकाभ्यो रूपाधिका भवन्ति व । घनलोकस्य द्विरूपघनाघनधारोत्पन्नत्वात्तदधच्छेदवर्ग-
१६ । २
व । २

शलाका अन्यराशयन्ते, नेऽर्धच्छेदा 'तिगुणा तिगुणा पट्टागेति' द्विरूपघनधारोत्पन्नजगच्छ्रेणियर्धच्छेदेऽन्यन्त्र-
गुणा, अथवा गुण्यगुणकाररिवतजगच्छ्रेणिवयस्याधच्छेदेपु वि छे छे ३ मितितेपु तुतिमात्रा भवन्ति
वि, छे छे ३
वि, छे छे ३

- १० के छेद नहीं हैं क्योंकि अर्धच्छेदोंके अर्धच्छेदप्रमाण वर्गशलाका होती है । सो यहाँ पल्यके
अर्धच्छेदोंसे संख्यात अर्धच्छेद सागरके अतिक कहे हैं सो इन अधिक अर्धच्छेदोंके अर्धच्छेद
तो होते हैं परन्तु वर्गशलाकारूप प्रयोजनकी सिद्धि नहीं होती इसीसे अधिकके अर्धच्छेद
नहीं करते ऐसा कहा है । इसीसे सागरकी वर्गशलाका नहीं है ।

- भाज्यराशिके अर्धच्छेदोंमेंसे भागहारके अर्धच्छेदोंको घटानेपर लब्धराशिकी अर्धच्छेद
१५ शलाका सर्वत्र होती है । जैसे एक सौ अट्टाईसके भाज्यके अर्धच्छेद सातमें भागहार आठके
तीन अर्धच्छेद घटानेपर लब्धराशि सोलहके चार अर्धच्छेद होते हैं ऐसे ही सर्वत्र जानना ।

- विरलन राशिको देयराशिके अर्धच्छेदोंके गुणा करनेपर सर्वत्र उत्पन्न राशिके
अर्धच्छेद होते हैं । जैसे विरलनराशि चारको देयराशि सोलहके अर्धच्छेद चारसे गुणा
करनेपर उत्पन्न राशि पण्डितिके सोलह अर्धच्छेद होते हैं इसी प्रकार यहाँ भी पल्य अर्धच्छेद
२० प्रमाण विरलन राशिको देयराशि पल्यके अर्धच्छेदोंसे गुणा करनेपर उत्पन्न राशि सूच्यंगुलके
अर्धच्छेद होते हैं ऐसे ही अन्यत्र जानना ।

विरलनराशिके अर्धच्छेदोंमें देयराशिके अर्धच्छेदोंके अर्धच्छेदोंको मिलानेपर उत्पन्न
राशिकी वर्गशलाकाका प्रमाण होता है ।

- जैसे विरलनराशि चारके अर्धच्छेद दो और देयराशि सोलहके अर्धच्छेद चारके
अर्धच्छेद दो मिलानेपर उत्पन्न राशि पण्डितिकी वर्गशलाका चार होती है । इसी प्रकार
२५ विरलनराशि पल्यके अर्धच्छेदोंके अर्धच्छेदोंमें देयराशि पल्यके अर्धच्छेदोंके अर्धच्छेद जोड़नेपर
उत्पन्न राशि सूच्यंगुलके वर्गशलाकाका प्रमाण होता है । ऐसे ही अन्यत्र जानना ।

शलाकेगळु परसमयमेंबी न्यायदिबं जगच्छेणिय सैवक्रिय घनाघनधारिय लोकवर्गशलाकेगळुं
समानंगळेयपुत्रु व २ इल्लिगुपयोनिळप्य गाथासुत्रंगळु :-

व
१६।२

‘गुणयारद्वच्छेदा गुणिज्जमाणस्स अद्वच्छेदजुदा ।
अद्वस्सद्वच्छेदा अहियस्स च्छेदणा णत्थि ॥’
भज्जस्सद्वच्छेदा हारद्वच्छेदणाहि परिहीणा ।
अद्वच्छेदसळागा अद्वस्स हवन्ति सब्बत्थ ॥
विरळिज्जमाणरासि दिण्णस्सद्वच्छिदेहि संगुणिदे ।
अद्वच्छेदा होंति हु सब्बत्थुप्पणरासिस्स ॥
विरलिवरासिच्छेदा विण्णद्वच्छेदेषेमिलिदा ।
वग्गसलागपमाणं होंति समुप्पण्णरासिस्स ॥

५

१०

वि छे छे ९ तद्वर्गशलाकास्तु परसमेति जगच्छेणिवर्गशलाकामाथ्यो भवन्ति व । अत्रोपयोगिगाथासुत्राणि—
१६।२

व २

गुणयारद्वच्छेदा गुणिज्जमाणस्स अद्वच्छेदजुदा । लद्वस्सद्वच्छेदा अहियस्स च्छेदणा णत्थि ॥१॥
भज्जस्सद्वच्छेदा हारद्वच्छेदणाहि परिहीणा । अद्वच्छेदसळागा लद्वस्स हवन्ति सब्बत्थ ॥२॥
विरळिज्जमाणरासि दिण्णस्सद्वच्छिदेहि संगुणिदे । अद्वच्छेदा होंति हु सब्बत्थुप्पणरासिस्स ॥३॥
विरलिवरासिच्छेदा विण्णद्वच्छेदेषेमिलिदा । वग्गसलागपमाणं होंति समुप्पण्णरासिस्स ॥४॥

१५

दूने जघन्य परीतासंख्याका भाग अद्वापल्यकी वर्गशलाकाको वेनेपर जो प्रमाण हो
उसमें घनांगुलकी वर्गशलाकाका प्रमाण जोड़नेपर जो प्रमाण हो उतनी जगतक्षेणीकी वर्ग-
शलाका होती है ।

विरलनराशिसे जितने अधिक रूप हों उनको परस्परमें गुणा करनेपर लब्धराशिका
गुणकार होता है । जैसे चार अर्धच्छेदरूप विरलनराशि और तीन अर्धच्छेदरूप अधिकराशि २०
इनमेंसे विरलनराशिसे अर्धच्छेद प्रमाण दोके अंक रखकर परस्परमें गुणा करनेपर
२×२×२×२ सोलह लब्धराशि होती है । और अधिकराशि तीन अर्धच्छेदप्रमाण दोके अंक
रखकर २×२×२ परस्पर गुणा करनेपर गुणकार आठ होता है । सो लब्धराशिसे गुणकारसे
गुणा करनेपर एक सौ अट्ठाईस होते हैं । जिसके अर्द्धच्छेद सात हैं । इसी प्रकार पल्यके
अर्द्धच्छेद प्रमाण विरलनराशि है सो इतने दोके अंक रखकर परस्परमें गुणा करनेपर लब्ध- २५
राशि पल्य होती है और अधिक राशि संख्यात अर्धच्छेद है सो इतने प्रमाण दोके अंक रख-
कर परस्परमें गुणा करनेपर दस कोड़ाकोड़ी गुणकार होता है सो पल्यको दस कोड़ाकोड़ीसे
गुणा करनेपर सागरका प्रमाण होता है ऐसे ही अन्यत्र जानना ।

विरलनराशिसे जितने हीन रूप हों उनको परस्पर गुणा करनेपर उत्पन्न राशिका
भागहार होता है । जैसे विरलन राशि अर्धच्छेद सात और हीन रूप अर्द्धच्छेद तीन इनमेंसे ३०
विरलन राशिमात्र दोके अंक रखकर २×२×२×२×२×२ परस्पर गुणा करनेपर
एकसौ अट्ठाईस राशि उत्पन्न होती है । और हीनरूप प्रमाण दोके अंक रखकर २×२×२
परस्पर गुणा करनेपर आठ भागहार राशि होती है । सो उत्पन्नराशिमें भागहाररूप राशिका

बुधुणपरीतासखेणवहरिदद्वारपल्लवगसळा ।
 बिदंगुळवगसळासहिघा सेडिस्स वगसळा ॥
 विरळिदरासोदो पुण जेतियमेत्ताणि अहिय रुवाणि ।
 तेसि अण्णोण्हदे गुणयारो लद्धरासिस्स ॥
 विरळिदरासोदो पुण जेतियमेत्ताणि हीणरुवाणि ।
 तेसि अण्णोण्हदे हारो उप्पण्णरासिस्स ॥ [त्रि. मा. १०५-१११]

इतु परिभाषास्वरूपनिरूपणं माडि प्रकृतमं प्रवर्तितिवर्षं ।



दुग्धुणपरीतासखेणवहरिदद्वारपल्लवगसमला । विन्दगुलवगसला सहिया सेडिस्स वगसला ॥५॥
 विरळिदरासोदो पुण जेतियमित्ताणि अहियरुवाणि । तेसि अण्णोण्हदी गुणयारो लद्धरासिस्स ॥६॥
 विरळिदरासोदो पुण जेतियमित्ताणि हीणरुवाणि । तेसि अण्णोण्हदी हारो उप्पण्णरामिस्स ॥७॥
 एवं परिभाषोक्ता ।

१०

भाग देनेपर सोलह होते हैं जिसके अर्द्धच्छेद चार हैं । ऐसे ही अन्यत्र जानना । इस प्रकार प्रमाणका वर्णन किया ।

- विशेषार्थ—इस प्रकार मानभेदके द्वारा द्रव्य, क्षेत्र, काल, भावका परिमाण किया जाता है सो जहाँ द्रव्यका परिमाण हो वहाँ उतने पदार्थ अलग-अलग जानना, जहाँ क्षेत्रका परिमाण हो वहाँ उतने प्रदेश जानना, जहाँ कालका परिमाण हो वहाँ उतने समय जानना, जहाँ भावका परिमाण हो वहाँ उतने अविभागी प्रतिच्छेद जानना । जैसे हजार मनुष्य कहनेपर हजार मनुष्य अलग-अलग जानना । इसी प्रकार द्रव्य परिमाणमें अलग-अलग पदार्थ जानना । जैसे यह वस्त्र बीस हाथ है, यहाँ उस वस्त्रमें बीस अंश अलग-अलग नहीं है परन्तु एक हाथ जितना क्षेत्र रोकता है उसकी कल्पना करके बीस हाथ कहते हैं । इसी प्रकार क्षेत्र परिमाणमें जितना क्षेत्र परमाणु रोकता है उसको प्रदेश कहते हैं, उसकी कल्पना करके क्षेत्रका परिमाण कहा जाता है । तथा जैसे एक वर्षके तीन सौ छियासठ दिन-रात कहे जाते हैं किन्तु अखण्डित काल-प्रवाहमें अंश नहीं हैं । परन्तु सूर्यके उदय-अस्त होनेकी अपेक्षा कल्पना करके कहे जाते हैं । इसी प्रकार कालप्रमाणमें जितने कालमें एक परमाणु मन्दगतिसे एक प्रदेशसे दूसरे प्रदेशपर जाता है, उसको समय कहते हैं, उसीकी अपेक्षा कल्पना करके कालका प्रमाण कहा है । तथा जैसे ये मोना सोला बानीका है सो उस मोनेमें सोलह अंश नहीं हैं तथापि एक बानके सोनामें जैसे वर्षादिक पाये जाते हैं उनकी अपेक्षा कल्पना करके कहा है । इसी प्रकार भाव परिमाणमें केवलज्ञानगम्य अतिसूक्ष्म जिसका दूसरा भाग न हो ऐसे शक्तिके अंशको अविभाग प्रतिच्छेद कहते हैं । उसकी कल्पना करके भावका परिमाण कहा है । इस प्रकार मुख्य परिमाणका कथन जानना । विशेष जैसा जहाँ विवक्षित हो वहाँ वैसा जानना । जैसे क्षेत्र परिमाणमें आवलीका परिमाण कहा वहाँ आवलीके जितने समय हों उतने प्रदेश जानना । इसी प्रकार कालप्रमाणमें जहाँ लोकप्रमाण कहा वहाँ लोकके जितने प्रदेश हों उतने समय जानना । इस प्रकार इस ग्रन्थमें यत्र-तत्र मानका प्रयोजन जान मानका वर्णन किया है ।

अनंतरं पर्याप्तिप्ररूपणाधिकारं प्रारंभिसुवातं वृष्टांतपुरस्सरं पर्याप्तिरेतस्वामिनिदेशार्थ-
निमित्तमागि पेच्छपं :—

जह पुष्पापुष्पाहं गिहघडवत्थादियाइ दव्वाहं ।

तह पुष्णिदरा जीवा पज्जत्तिदरा मुणेयव्वा ॥११८॥

यथा पुगपूणानि गृहघटवस्त्रादिकानि द्रव्याणि । तथा पूष्णंतरा जीवाः पर्याप्तिरेता ५
मन्तव्याः ॥

एतित्गळु लोकबोळु गृहघटवस्त्रादिद्रव्यंगळु व्यंजनपर्यायात्मकगळु पूर्णगळु सर्वशक्ति-
संपूर्णगळु अपूर्णगळु तच्छक्तिकलंगळु कागल्पहुबुवते पर्याप्तिपर्याप्तनामकमोदयं गळिदमाकांत-
गळुपु जीवंगळु पूर्णगळु स्वस्वयोग्यपर्याप्तिगळु संभूतंगळु । मत्तमपर्याप्तंगळु तच्छक्तिकल-
गळुपुवेदितु ज्ञातव्यंगळु । १०

अनंतरं पर्याप्तिविशेषं तत्त्वामि विशेषमुमं पेळवेडि मुंढणगायासुत्रं पेळदपं ।

आहारशरीरिन्द्रियपज्जत्ती आणपाण-भासमणो ।

चत्तारि पंच छप्पि य एइन्द्रियवियलसण्णीणं ॥११९॥

आहारशरीरेन्द्रियपर्याप्तयः आनापानभाषामनःपर्याप्तयो यथासंख्यं चतलः पंच षडपि
चैकेन्द्रियविकलसंज्ञितां ॥ १५

अथ पर्याप्तिप्ररूपणा प्रारंभमागो दृष्टान्तपुरस्सरं ताभिः पूर्णापूर्णात्वं जीवाना दर्शयति—

यथा लोकं गृहघटवस्त्रादिद्रव्याणि व्यञ्जनपर्यायात्मकानि पूर्णानि— सर्वशक्तिसम्पूर्णानि, अपूर्णानि—
तच्छक्तिकलानि च दृश्यन्ते । तथा पर्याप्तपर्याप्तनामकमोदयाक्रान्ता जीवा अपि पूर्णाः—स्वस्वयोग्यपर्या-
प्तिभिः संभूता, अपूर्णाः—तच्छक्तिकलाभ्र बान्वात् इति मन्तव्याः ॥११८॥

अथ पर्याप्तिना तत्त्वामिना च विशेषमाह—

पर्याप्तिशब्द प्रत्येकमभिसंबद्धघते मध्यदीपकत्वात् । आहारपर्याप्तिः शरीरपर्याप्तिः इन्द्रियपर्याप्तिः
आनापानपर्याप्तिः भावापर्याप्तिः मन पर्याप्तिरिति पर्याप्तिय पदं ६ । तत्र आद्यास्वतत्र एकैन्द्रियजीवाना मनः-

अथ पर्याप्तियोंके कथनका प्रारम्भ करते हुए दृष्टान्तपूर्वक उनके द्वारा जीवोंकी पूर्णता
और अपूर्णता दिखाते हैं—

जैसे लोकमें घर, घट, बख आदि व्यंजन पर्यायरूप द्रव्य कुछ पूर्ण और कुछ अपूर्ण २५
होते हैं अर्थात् कुछ पदार्थ सर्वशक्तिसे सम्पन्न और कुछ सबशक्तिसे रहित देखे जाते हैं या
कुछ अपने अवयवोंसे निष्पन्न होते हैं और कुछ अपने अवयवोंसे अनिष्पन्न होते हैं । जैसे
ही पर्याप्तनामकमके उदयसे युक्त जीव अपने-अपने योग्य पर्याप्तियोंसे पूर्ण होते हैं और
अपर्याप्तनामकमके उदयसे युक्त जीव अपूर्ण होते हैं अर्थात् जो सबपर्याप्तियोंको पूर्ण करनेकी
शक्तिसे सम्पन्न होते हैं वे पर्याप्तक जानना, और जिनमें इस तरहकी शक्ति नहीं है वे १०
अपर्याप्तक जानना ॥११८॥

आगे उन पर्याप्तिके भेदोंको और उनके स्वामियोंको कहते हैं—

मध्यदीपक होनेसे पर्याप्ति शब्द प्रत्येकके साथ लगाया जाता है । आहारपर्याप्ति,
शरीरपर्याप्ति, इन्द्रियपर्याप्ति, इवासोच्छ्वास पर्याप्ति और भाषापर्याप्ति, मन पर्याप्ति ये छह
पर्याप्तियाँ हैं । इनमेंसे एकैन्द्रिय जीवोंके आदिकी चार पर्याप्तियाँ होती हैं । दोइन्द्रिय, ३५
तेइन्द्रिय और चतुरिन्द्रिय जीवोंके मनःपर्याप्तिके बिना पाँच पर्याप्तियाँ होती हैं । संक्षिपंचे-

शक्तिनिष्पत्तिभाषापर्याप्तिये बुधक्कं । मनोवर्गणायातपुद्गलस्कन्धगळनंगोपांगनामकर्मोदयबला-
धानादि द्रव्यमनोरूप्यादिवं परिणमियिसिसल्के आ द्रव्यमनोबलाधानादि नोद्द्विद्यावरणवीर्यातराय-
क्षयोपशमविशेषादिवमुं गुणदोषविचारानुस्मरणप्रणिधानलक्षणभावमनःपरिणमनशक्तिनिष्पत्ति मनः-
पर्याप्तिये बुधु अक्कुं ।

पञ्जत्ती पट्टवणं जुगवं तु क्रमेण होदि णिडुवणं ।

अंतोमुहुत्तकालेणहियकमा तत्तियालावा ॥१२०॥

पर्याप्तिप्रस्थापनं युगपत्पुनः क्रमेण भवति निष्ठापनमन्तर्मुहूर्त्तकालेनाधिकक्रमास्ताव-
न्मात्रालापाः ॥

समस्तस्वस्वयोग्यपर्याप्तिसिद्धौ शरीरनामकर्मोदयप्रथमसमयदोळे युगपत्प्रारंभक्कं ।
मत्तं तन्निष्ठापनंगळमंतर्मुहूर्त्तदिनधिकक्रमंगळादोळं तावन्मात्रालापगळ्यप्युबुवं तं दोळयाहार-
पर्याप्तिसिद्धिकालं सर्वतस्त्वोक्तमंतर्मुहूर्त्तकालमत्रकु २१ । मिदं नोडं शरीरपर्याप्तिकालं

मनोवर्गणायातपुद्गलस्कन्धान् अङ्गोपाङ्गनामकर्मोदयबलाधानेन द्रव्यमनोरूपेण परिणामयितुं तद्द्रव्यमनोबला-
धानेन नोद्द्विन्द्रियावरणवीर्यान्तरायक्षयोपशमविशेषेण च गुणदोषविचारानुस्मरणप्रणिधानलक्षणभावमनःपरिणमन-
शक्तिनिष्पत्तिमनःपर्याप्तिः ॥११९॥

समस्तस्वस्वयोग्यपर्याप्तिसिद्धौ शरीरनामकर्मोदयप्रथमसमये एव युगपत् प्रतिष्ठापनं प्रारम्भो भवति ।
तु पुन तन्निष्ठापनानि अन्तर्मुहूर्त्तेन क्रमेण तथापि तावन्मात्रालापेनैव भवन्ति । तथा—आहारपर्याप्तिसिद्धि-

भाषावर्गणाके रूपमे आये ह्ये पुद्गल स्कन्धोको सत्य, असत्य, उभय और अनुभय भाषाके
रूपमें परिणमानेकी शक्तिकी पूर्णताको भाषापर्याप्ति कहते हैं । मनोवर्गणाके रूपमें आये ह्ये
पुद्गलस्कन्धोको अंगोपांगनामकर्मके उदयकी सहायतासे द्रव्यमनोरूपसे परिणमानेके लिए
तथा उस द्रव्य मनकी सहायतासे नोद्द्विन्द्रियावरण और वीर्यान्तरायके क्षयोपशम विशेषसे
गुणदोषका विचार, स्मरण, प्रणिधानलक्षणवाले भावमन रूपसे परिणमन करनेकी शक्तिकी
पूर्णताको मनःपर्याप्ति कहते हैं ॥११९॥

विशेषार्थ—शक्तिकी निष्पत्तिकी पर्याप्ति कहते हैं । औदारिक आदि शरीरनामकर्मके
उदयसे औदारिक आदि शरीररूप परिणमनके योग्य आहारवर्गणाके स्कन्ध आत्माके द्वारा
गृहीत होकर समस्त आत्मप्रदेशोंमें एक क्षेत्रावगाररूपसे स्थित होते हैं । वे पर्याप्तनामकर्मका
मन्द अनुभागोदय होनेसे लघु अन्तर्मुहूर्त्त काल तक आहार आदिकी शक्ति निष्पत्तिकी उत्पन्न
नहीं करते । अन्तर्मुहूर्त्तके पश्चात् पर्याप्तनामकर्मका तीव्र अनुभागोदय होनेसे उस रूप परिण-
मनकी शक्ति निष्पत्तिकी करते हैं । गाथामें आये 'च' शब्दसे लक्ष्यपर्याप्तिके एकेन्द्रिय
आदिके क्रमसे अपर्याप्तियाँ भी चार-पाँच और छह होती हैं ॥११९॥

शरीरनामकर्मके उदयके प्रथम समयमें ही अपने-अपने योग्य समस्त पर्याप्तियोंका
प्रतिष्ठापन अर्थात् प्रारम्भ एक साथ होता है । किन्तु इनका निष्ठापन अर्थात् समाप्ति क्रमसे
अन्तर्मुहूर्त्त कालमें होती है । जैसे, आहारपर्याप्तिकी निष्पत्तिका काल सबसे छोटा अन्तर्मुहूर्त्त
मात्र है । उससे शरीरपर्याप्तिका काल उसके असंख्यातवें भाग अन्तर्मुहूर्त्तसे अधिक है तथा
मिलकर भी अन्तर्मुहूर्त्त ही है । अर्थात् आहारपर्याप्तिके कालको संख्यातका भाग देनेसे जो

अनंतरलब्धपर्थाप्रकस्वरूपनिरूपणं भाविवपं ।

उदए दु अपुणसस य सगसगपज्जत्तियं ण जिह्ववदि ।

अंतोमुहूर्त्तमरणं लद्धियपज्जत्तगो सो दु ॥१२२॥

उदये त्वपूर्णस्य च स्वक-स्वकपर्याप्तं न निष्ठापयति । अंतर्मुहूर्त्तमरणं लब्धपर्थाप्रकः स तु ।

५. अपर्थाप्रनामकर्मकबुद्धयमागुतिरलेकद्रियविकलसंज्ञिजीवंगळं तंतम्म पर्याप्तिगळनाल्कुमय्दु मारु-
गळं निष्ठापनं माळपरल्लहमवगंगळुमुळ्ळासाष्टादशोकभागमात्रांतर्मुहूर्त्तवेळें मरणमनुळ्ळर ॥
लब्धपर्थाप्रंरे दु पेळ्ळपट्टर । लब्ध्या स्वस्वपर्थाप्रिनिष्ठापनयोग्यतयाऽपर्थाप्रा अनिष्पन्ना लब्ध-
पर्थाप्रका एंवितु निरक्तिसिद्धरणपर । लब्धपर्थाप्रिगोप्युपुमुळ्ळासाष्टादशोकभागमे दु
व्याख्यानतो विशेषप्रतिपत्तिः एंबी न्यायदिवं पेळ्ळपट्टदु । अनंतरमेकद्रियादिसंज्ञिपंचेद्रिय-
१०. पर्याप्तमिहं लब्धपर्थाप्रकजीवंगळोळु सर्वनिरंतरजन्ममरणकालप्रमाणं पेळ्ळवेडि पेळ्ळवं ।

तिष्णिणसया छत्तीसा छावड्डिसहससगाणि मरणाणि ।

अंतोमुहूर्त्तकाले तावदिया चैव खुद्भवा ॥१२३॥

- त्रिगतं षट्त्रिंशत् षट्षष्टिसहस्राणि मरणान्यंतर्मुहूर्त्तकाले तावत्काश्चैव क्षुद्रभवाः ॥ षट्-
त्रिंशत्त्रिंशताभ्यधिकषट्षष्टिसहस्रमरणंगळंतर्मुहूर्त्तकालोळु संभविसुववन्ति क्षुद्रभवंगळुमपुवु ।
१५. क्षुद्रस्य सर्वनिकृष्टस्य लब्धपर्थाप्रकस्य भवाः क्षुद्रभवाः एंबी निरक्तिसिद्धंगळ्ळप्य लब्धपर्थाप्रक-

अथ लब्धपर्थाप्रकस्वरूपं निरूपयति—

- अपर्याप्तनामकर्मोदये सति एकैन्द्रियविकलचतुष्कसंज्ञिजीवाः स्व-स्वचतुःपञ्चपदपर्याप्तौ न निष्ठापयन्ति ।
उच्छ्वासाष्टादशोकभागमात्रे एवाभ्यंतर्मुहूर्त्तं प्रियन्ते ते जीवा लब्धपर्थाप्रका इत्युच्यन्ते । लब्ध्या स्वस्य
पर्याप्तनिष्ठापनयोग्यतया अपर्याप्ता अनिष्पन्ना लब्धपर्थाप्रका इति निरुक्ते ॥१२२॥

२०. अथैकेन्द्रियादिसंज्ञिपञ्चेन्द्रियपर्यन्तलब्धपर्थाप्रकजीवेषु सर्वनिरन्तरजन्ममरणकालप्रमाणमाह—
अन्तर्मुहूर्त्तकाले क्षुद्राणां लब्धपर्थाप्रकानां मरणानि षट्षिंशत्ताधिकषट्षष्टिसहस्राणि संभवन्ति । तथा
तद्भवा अपि तावन्त एव ॥१२३॥

लब्धपर्थाप्रकका स्वरूपं कहते है—

- अपर्याप्तकनामकर्मका उदय होनेपर एकैन्द्रिय, चारों विकलेन्द्रिय और संज्ञि जीव
२५. अपनी-अपनी चार, पाँच और छह पर्याप्तियोंको पूर्ण नहीं करते हैं । उच्छ्वासाके अठारहवें
भाग प्रमाण अन्तर्मुहूर्त्तमें ही मर जाते हैं । वे जीव लब्धपर्थाप्रक कहे जाते हैं । लब्धि
अर्थात् अपनी पर्याप्तिको पूर्ण करनेकी योग्यतासे अपर्याप्त अर्थात् अनिष्पन्न जीव लब्धपर्थाप्र
हैं ऐसी निरक्ति है ॥१२२॥

- आगे एकैन्द्रियसे लेकर संज्ञिपंचेन्द्रिय पर्यन्त लब्धपर्थाप्रक जीवोंमें निरन्तर जन्म
३०. और मरणके कालका प्रमाण कहते हैं—

अन्तर्मुहूर्त्तकालमें लब्धपर्थाप्रक जीवोंका मरण छियासठ हजार तीन सौ छत्तीस बार
होता है । तथा उनका जन्म भी उतनी ही बार होता है ॥१२३॥

विशेषार्थ—लब्धपर्थाप्रक जीवके ८७३ उच्छ्वासासे हीन एक मुहूर्त्त काल प्रमाण
अन्तर्मुहूर्त्त कालमें छियासठ हजार तीन सौ छत्तीस मरण होते हैं । उतने ही क्षुद्रभव हैं ।

१. मं गलंतम्म । २. मं लायुष्यम् । ३. मं तंमे मां ।

मरणजन्मगन्धोर्कोत्रियादिजीवगण्डोऽ संभविषुव प्रमाणमुंमं पेञ्चपं ।

सौदी सट्टी तालं वियले चउवीस हौति पंचकखे ।

छावट्टि च सहस्सा सयं च वचीसभेयकखे ॥१२४॥

अशीतिः षष्टिः चत्वारिंशद्विकले चतुर्विंशतिः पंचाशे षट्षष्टिसहस्राणि शतं च द्वात्रिंशदेकाशे ॥

एकैत्रियंगण्डो द्वात्रिंशच्छताभ्यधिकषट्षष्टिसहस्रगण्डं निरन्तरक्षुद्रभवंगळप्पुव ६६१३२ । ५

दानुमोष्वमेकैत्रियं लब्ध्यपर्याप्तकजीवं तद्भवप्रथमसमयं मोदलगो डुच्छ्वासाष्टादशकभागमात्र-

कालमं स्वस्थितियं जीविसि सत्तु मत्तमल्लियेकैत्रियंगण्डोऽ पुट्टि मत्तं तावन्मात्रस्थितियं जीविसि

सत्तित्तु निरन्तरमेकैत्रियंगण्डोऽ लब्ध्यपर्याप्तकगेत्तलानुं बहुभवंगळ संभविषोडमा पेञ्च संख्या-

प्रमाणम ६६१३२ । नतिक्रमिसु । इत्ते द्वात्रिंशद्वियंगण्डोऽं निरन्तरक्षुद्रभवंप्रकारंगळं योजिस-

न्पडुवुमत्ते द्वात्रियलब्ध्यपर्याप्तकन निरन्तरक्षुद्रभवंगळभत्तु ८० त्रैत्रियलब्ध्यपर्याप्तकन निरन्तर १०

क्षुद्रभवंगळरुवत्तु ६० चतुरिन्द्रियलब्ध्यपर्याप्तकन निरन्तरक्षुद्रभवंगळभत्ते नाल्वत्तु ४० पंचैत्रिय-

लब्ध्यपर्याप्तकन निरन्तरक्षुद्रभवंगळिप्पत्तनाल्लु २४ इबरोऽमत्तुल्लब्ध्यपर्याप्तकन निरन्तरक्षुद्र-

भवंगळं दु ८ । असंज्ञिपंचैत्रियलब्ध्यपर्याप्तकन निरन्तर क्षुद्रभवंगळे दु ८ संज्ञिपंचैत्रिय लब्ध्यपर्याप्त-

अथ तन्मरणजन्मना एकेन्द्रियादिजीवसंभविना तत्कालस्य च प्रमाणमाह—

ते निरन्तरक्षुद्रभवा लब्ध्यपर्याप्तकेषु एकैन्द्रिये द्वात्रिंशदप्रशताधिकपट्षष्टिसहस्राणि भवन्ति १५

६६१३२ । तथा—कविचदेकैन्द्रियलब्ध्यपर्याप्तकं तद्भवप्रथमसमयादारभ्य उच्छ्वासाष्टादशकभागमात्रीं

स्वस्थितिं जीवित्वा पुनस्तदेकैन्द्रिये एनोरपन्नं, पुनस्तावन्मात्रस्वस्थितिं जीवित । एवं निरन्तरमेकैन्द्रियलब्ध्य-

पर्याप्तकभवानेव बहुवारं गृह्णाति । तदा उक्तमन्था ६६१३२ नातिक्रामति । एवमेव द्वैन्द्रिये लब्ध्यपर्याप्तके

अशीति ८०, त्रैन्द्रिये लब्ध्यपर्याप्तके षष्टि ६०, चतुरिन्द्रिये लब्ध्यपर्याप्तके चत्वारिंशत् ४०, पञ्चैन्द्रिये लब्ध्य-

उसका भव सब जीवोंके भवसे अति अल्प होता है इसलिये उसे क्षुद्रभव कहते हैं । लब्ध्य-

पर्याप्तकको छोड़ अन्य किसी भी जीवका उच्छ्वासके अठारहवें भाग मात्र भव नहीं होता । २०

एक भवके कालका प्रमाण यदि एक उच्छ्वासका अठारहवाँ भाग मात्र है तो छियासठ

हजार तीन सौ छत्तीस क्षुद्रभवोंके कितने उच्छ्वास होते हैं ? ऐसा त्रैराशिक करनेपर पृथिवी-

कायिकसे लेकर पंचैन्द्रिय पर्यन्त लब्ध्यपर्याप्तक जीवोंका अन्यबहित क्षुद्रभवोंका काल तीन

हजार छह सौ पिचासी तथा एक त्रिभाग ३६८५^३ उच्छ्वास प्रमाण अन्तर्मुहूर्त होता है ॥१२३॥ २५

आगे एकैन्द्रिय आदि जीवोंके होनेवाले उन मरण और जन्मोंका तथा उनके कालका

प्रमाण कहते हैं—

वे निरन्तर क्षुद्रभव लब्ध्यपर्याप्तोंमें एकैन्द्रियोंके छियासठ हजार एक सौ वत्तीस

६६१३२ होते हैं । सो इस प्रकार हैं—कोई एकैन्द्रिय लब्ध्यपर्याप्तक अपने भवके प्रथम समय-

से लेकर उच्छ्वासके अठारहवें भागमात्र अपनी स्थिति प्रमाण जीवित रहकर पुनः उस ३०

एकैन्द्रिय पर्याप्तमें उत्पन्न हुआ । और एक उच्छ्वासके अठारहवें भाग काल तक जीवित रहा ।

इस प्रकार निरन्तर एकैन्द्रिय लब्ध्यपर्याप्तकके भवोंको ही बार-बार ग्रहण करता है । तब

उक्त संख्या ६६१३२ का उल्लंघन नहीं करता । इसी तरह दोइन्द्रिय लब्ध्यपर्याप्तकमें अस्सी

८०, त्रैन्द्रिय लब्ध्यपर्याप्तकमें साठ ६०, चतुरिन्द्रिय लब्ध्यपर्याप्तकमें चालीस ४०, पंचैन्द्रिय

१. म^० मं कालप्रमाणमुंमं । २. म^० गल्लोट्टु ।

कन निरन्तरक्षुद्रभवंगळे दु कूडि पंचेंद्रियलब्धपर्याप्तकन निरन्तरक्षुद्रभवंगळिप्पत्तनाल्लु २४ ।
अनन्तरमेकेंद्रियलब्धपर्याप्तकन निरन्तरक्षुद्रभव संख्येयोळ् स्वामिभेदमनाश्रयिसि विभागिसवपं ।

पुढविदगागणिमारुदसाहारणथूलसुहुमपचेया ।

एदसु अपुणेसु य एककेके वार खं छक्कं ॥१२५॥

- ५ पृथिव्युदकाग्निमास्तसाधारणस्थूलसूक्ष्मप्रत्येकाः । एतेष्वपूर्णेषु चैकस्मिन् द्वादश खं षट्कं ॥
पृथिवीकायिक - अष्कायिक - तेजस्कायिक - वातकायिक साधारणवनस्पतिकायिकंगळोळ्
प्रत्येकं वादरसूक्ष्मभेदद्वयविभिन्नंगळोळं प्रत्येकवनस्पतिकायिकंगळोळमितु पन्नोदरेयोळं द्वाद-
शोत्तरषट्सहस्रंगळिनरंतरं क्षुद्रभवंगळ्प्रत्येकमप्युबे दु पन्नोदरिदमेकेंद्रियलब्धपर्याप्तकन-
निरन्तरक्षुद्र भवंगळं ६६१३२ भागिसलो दो दक्के भुपेज्ज्व वार खं छक्कं ६०१२ निरन्तरक्षुद्रभवंगळ-
१० प्युवु । सामान्यलब्धपर्याप्तकन सर्वानिरन्तरक्षुद्रभवसंख्यातकालादिगळो परिमाणनिर्णयनिमित्त-
मागि वतुद्वापवर्तने तोरल्पइगुमवेते दोडे—बोवु क्षुद्रभवक्केतलानुमुच्छ्वासाष्टादशैकभागमात्रम-
मक्कु मागळ् षट्त्रिंशत्त्रिंशतोत्तरषट्षष्टिसहस्र ६६३३६ निरन्तरक्षुद्रभवंगळोनेतु कालमकमुकेदितु
संपाविसुत्तरल्लु प्रभ १ फ उ १ इ भ ६६३३६ लब्धकालमुच्छ्वासांगळु ३६८५ ३ इदिल्लि-
१८ ३

पर्याप्तके चतुर्विंशतिः २४ । तत्र तु मनुष्ये लब्धपर्याप्तके अष्टौ ८, असंज्ञिपञ्चेन्द्रियलब्धपर्याप्तके अष्टौ ८,
१५ संज्ञिपञ्चेन्द्रियलब्धपर्याप्तके अष्टौ ८ मिलित्वा पञ्चेन्द्रियलब्धपर्याप्तके चतुर्विंशतिर्भवन्ति ॥१२४॥

अर्थकेन्द्रियलब्धपर्याप्तकस्य निरन्तरक्षुद्रभवसंख्या स्वामिभेदानाश्रयस्य विभजति—

- पृथिव्युदकेजोवायु-साधारणवनस्पतयः पञ्चापि प्रत्येकं वादरसूक्ष्मभेदेन दश । तथा प्रत्येकवनस्पतिरश्चे-
त्येषु एकादशसु लब्धपर्याप्तभेदेषु एकैकस्मिन् भेदे प्रत्येकं द्वादशोत्तरषट्सहस्री निरन्तरक्षुद्रभवा भवन्तीति
एकादशभिः एकैन्द्रियलब्धपर्याप्तकस्य निरन्तरक्षुद्रभवेषु ६६१३२ भक्तेषु एकस्य प्रागुक्त 'वार खं छक्कं'
२० ६०१२ निरन्तरक्षुद्रभवप्रमाणमागच्छति । उक्तसर्वनिरन्तरक्षुद्रभवसंख्या तत्कालादिप्रमाण च निर्णेतु चतुर्विंश-
वर्तनं दशयति । तद्यथा—यथैकक्षुद्रभवस्य उच्छ्वासाष्टादशैकभागकाल तथा पट्त्रिंशत्त्रिंशतोत्तरषट्षष्टिसहस्र-
६६३३६ निरन्तरक्षुद्रभवानां कियन्त उच्छ्वासमाः ? इति संपाते मति प्र , भ १ । फ उ १ इ, भ ६६३३६

लब्धपर्याप्तकमे चौबीस २४, उनमें भी मनुष्य लब्धपर्याप्तकमें आठ ८, असंज्ञिपंचेन्द्रिय-
लब्धपर्याप्तकमें आठ ८, और संज्ञिपंचेन्द्रियलब्धपर्याप्तकमें आठ ८ सब मिलकर चौबीस
२५ होते हैं । इस प्रकार सब भवोंका ग्रहण करता है ॥१२४॥

आगे एकैन्द्रिय लब्धपर्याप्तकके निरन्तर क्षुद्रभवोंकी संख्याको स्वामिभेदसे विभाजित
करते हैं—

- पृथिवी, अप, तेज, वायु और साधारण वनस्पति, इन पाँचोंमेंसे प्रत्येक वादर और
सूक्ष्म होनेसे दस होते हैं । तथा प्रत्येक वनस्पति मिलाकर इन ग्यारह लब्धपर्याप्तकोमेंसे
३० एक-एक भेदमें छह हजार बारह निरन्तर क्षुद्रभव होते हैं । एकैन्द्रिय लब्धपर्याप्तकके निरन्तर
क्षुद्रभव ६६१३२ में ग्यारहसे भाग देनेपर एक एकैन्द्रियके क्षुद्रभवोंका प्रमाण छह हजार बारह
होता है । उक्त समस्त निरन्तर क्षुद्रभवसंख्या और उसके काल आदिके प्रमाणका निर्णय
करनेके लिए चार प्रकारके अपवर्तनको दिलाते हैं । यदि एक क्षुद्रभवका काल उच्छ्वासका
अठारहवाँ भाग है तो लियासठ हजार तीन सौ छत्तीस निरन्तर क्षुद्रभवोंका कितने उच्छ्वास

यन्तर्मुहूर्तमेतु पेच्छल्पदुदु ।

आढ्याऽनल साऽनुपहतमनुजोच्छ्वासेस्त्रिसप्तसप्तत्रिमितैः ३७७३ आहृम्मुहूर्तमन्तर्मुहूर्त-
मष्टाष्टवज्जितैस्त्रिभागयुतैः ३६८५ १ ई यन्तर्मुहूर्तमेकमुहूर्तोच्छ्वासंगळं ३७७३ नोडलं भक्त-
मुच्छ्वासंगळु मुच्छ्वासद्वित्रिभागंगळिदं न्यूनमेदरियल्पडुवुवु । 'आयुरन्तर्मुहूर्तः स्यादेषोऽप्यष्टा-

दशांशकः । उच्छ्वासस्य जघन्यं च नृतिरश्वां लब्धयपूर्णके ॥' एंवितो बुच्छ्वासाष्टादशकभागमात्र-
कालकं बोडु क्षुद्रभवमागलु इंतुच्छ्वासंगळगेनितु क्षुद्रभवंगळपुर्वेडु संपादिसलु प्र उ १ फ भ

१ । इ उ ३६८५ १ लब्धक्षुद्रभवंगळु ६६३३६ । मत्तमितु क्षुद्रभवंगळगे प्रमाण ६६३३६ फल-

मिनितुच्छ्वासंगळगलु ३६८५ १ बोडु क्षुद्रभवक्केनितु कालमक्कुमेतु त्रैराशिकमं माडलु लब्धं

उ १ मत्तमितु कालकं ३६८५ १ इंतु भवंगळगलु ६६३३६ इंतु कालकं उ १ एंतु भवमेतु

लब्धोच्छ्वासा ३६८५ इत्ययमन्तर्मुहूर्तो ग्राह्य ।

'आढ्यानलगानुपहतमनुजोच्छ्वासेस्त्रिसप्तसप्तत्रिमितैः ३७७३ ।

आहृम्मुहूर्तमन्तर्मुहूर्तमष्टाष्टवज्जितैस्त्रिभागयुतैः ॥' इति वचनात् ।

'आयुरन्तर्मुहूर्तः स्यादेषोऽप्यष्टाष्टादशांशकः ।

उच्छ्वासस्य जघन्यं च नृतिरश्वा लब्धयपूर्णके ॥'

इत्युक्तोच्छ्वासाष्टादशकभागमात्रस्यैकक्षुद्रभवः, तदा एतावता उच्छ्वासाना कति क्षुद्रभवाः ? इति १५
संपाते प्र उ ३६८५ १ फ भ १ । इ उ ३६८५ १ लब्धक्षुद्रभवाः ६६३३६ । पुन इयता क्षुद्रभवानां ६६३३६ यदि
इयन्त उच्छ्वासा ३६८५ १ तदा एकक्षुद्रभवस्य किमिति त्रैराशिके कृते लब्धैकक्षुद्रभवकाल उ ३६८५ १ ।
पुनरियत कालस्य ३६८५ १ इयन्तो भवाः ६६३३६ तदा इयतः कालस्य उ ३६८५ १ कति भवाः ? इति संपातेन

प्रमाण काल होगा । ऐसा त्रैराशिक करनेपर प्रमाणराशि एक, फलराशि एकका अठारहवाँ
भाग ३६८५ और इच्छाराशि छियासठ हजार तीन सौ छत्तीस । फलको इच्छासे गुणा करके २०
प्रमाणका भाग देनेपर लब्धराशि तीन हजार छहसौ पिचासी और एक त्रिभाग प्रमाण
उच्छ्वास होती है । इतना अन्तर्मुहूर्त काल लेना । क्योंकि कहा है—घनसम्पन्न निरालसी
और नीरोगी मनुष्यके तीन हजार सातसौ तिहत्तर उच्छ्वासोंका एक मुहूर्त होता है । उसमें-
से अठासी और एकका तीसरा भाग प्रमाण उच्छ्वासोंको घटानेपर क्षुद्रभवोंका काल
अन्तर्मुहूर्त होता है । तथा लब्धपर्याप्तक मनुष्य-तिर्यचोंकी आयु एक उच्छ्वासका २५
अठारहवाँ भाग प्रमाण अन्तर्मुहूर्त होती है । अतः यदि एक उच्छ्वासका अठारहवाँ भाग कालका
एक क्षुद्रभव होता है तो छत्तीस सौ पिचासी और एकके त्रिभाग प्रमाण उच्छ्वासोंके कितने
क्षुद्रभव होंगे । इस प्रकार त्रैराशिक करनेपर प्रमाणराशि ३६८५ उच्छ्वास, फलराशि एक भव
और इच्छाराशि ३६८५ उच्छ्वास । भाग देनेपर ६६३३६ भव आते हैं । पुनः इतने ६६३३६
क्षुद्रभवोंके यदि इतने ३६८५ उच्छ्वास तो एक क्षुद्रभवके कितने ? ऐसा त्रैराशिक करनेपर ३०

१. म विदिनिल्लि ।

संपावितलु लब्धं भव १ इतोवु भववकं तत्कालवकं समस्तभवंगळं तत्कालवकं क्रमाविवं प्रमाण-
राशिकरणविवं चतुर्धा त्रैराशिकं सर्वत्र यथासंभवभरियल्पडुगु ।

अनंतरं समुद्घातकेवलिन्ये अपर्याप्तकत्वसंभवमं पेळ्वपं :—

पञ्जत्तसरीरस्स य पञ्जत्तुदयस्स कायजोगस्स ।

५

जोगिस्स अपुण्णत्तं अपुण्णजोगो त्ति णिदिट्ठं ॥१२६॥

पर्याप्तशरीरस्य च पर्याप्त्युदयस्य काययोगस्य । योगिनोऽपूर्णत्वमपूर्णयोगवदिति निर्दिष्टं ।

परिपूर्णपरमौदारिकशरीरं पर्याप्तनामकर्मोदयमनुकृत्तु काययोगमनुकृत्तुमित्तप्य सयोग-
केवलिभट्टारकगे आरोहणावरोहणकपाटद्वयसमुद्घातदोऽऽ पेळ्वपट्टपूर्णत्वमौदारिकमिश्रकाययोग-
वंतल्पपूर्णकाययोगं तु पेळ्वपट्टदुबहु कारणविदमामौदारिकमिश्रकाययोगविवं आक्रान्तप्य

१० सयोगकेवलिभट्टारकं कपाटयुगलकालदोऽपर्याप्तये भजिसुगुमे वितु प्रवचनदोऽपेळ्वपट्टं ।
अनंतरं लब्धपर्याप्तकादिगळो गुणस्थानंगळोऽऽ संभवासंभवप्रकारमं पेळ्वपं :—

लद्धियपुण्णो-मिच्छे तत्थ वि विदिदे चउत्थ सट्ठे य ।

णिव्वत्तियपञ्जत्तो तत्थ वि सेसेसु पञ्जत्तो ॥१२७॥

लब्धपूर्णमिध्यात्वे तत्रापि द्वितीये चतुर्थे च । निर्वृत्यपर्याप्तकः तत्रापि शेषेषु च

१५ पर्याप्तकः ।

लब्धभवः १ । एवमेकभवस्य तत्कालस्य समस्तभवाना तत्कालाना च क्रमज प्रमाणराशिकरणत् चतुर्धा
त्रैराशिकं सर्वत्र यथासंभवं ज्ञातव्यम् ॥१२५॥

अथ समुद्घातकेवलिनः अपर्याप्तत्वसंभवमाह—

परिपूर्णपरमौदारिकशरीरस्य पर्याप्तनामकर्मोदयवृत्तस्य काययोगवृत्तस्य सयोगकेवलिभट्टारकस्य
२० आरोहणावरोहणकपाटद्वये समुद्भूते कथितमपूर्णत्वं अपूर्णकाययोग इति । तत कारणदौदारिकमिश्रकाय-
योगाक्रान्त सयोगकेवलिभट्टारक कपाटयुगलकाले अपर्याप्ता भजतीति प्रवचने निर्दिष्ट—कथित ॥१२६॥ अथ
लब्धपर्याप्तकादीना गुणस्थानेषु संभवासंभवप्रकारमाह—

एक क्षुद्रभवका काल १/४ उच्छ्वास आता है । पुनः इतने ३६८५^३ कालमें इतने ६६३३६ भव
तो १/४ व. कालमें कितने भव ? ऐसा त्रैराशिक करनेपर लब्ध एक भव आता है । इस प्रकार

२५ एक भव और उसके कालको तथा समस्त भवों और उनके कालोंको क्रमसे प्रमाणराशि
करनेसे चार प्रकारसे त्रैराशिक किया । इसी प्रकार सर्वत्र यथासम्भव जानना ॥१२५॥

आगे समुद्घात केवलीके अपर्याप्तपना बतलाते हैं—

सयोगकेवली भट्टारकका परम औदारिक शरीर परिपूर्ण है, उनके पर्याप्त नामकर्मका

उदय भी है और वे काययोगसे युक्त हैं । फिर भी जब वे कपाट समुद्घात करते हैं, एक

३० समुद्घातका विस्तार करते हुए और एक संकोच करते हुए, तब इन दोनोंमें अपूर्ण काययोग-
के होनेसे अपूर्णपना कहा है । इस कारणसे औदारिक मिश्रकाययोगसे युक्त सयोगकेवलि
भट्टारकके दोनों कपाटोंके कालमें अपर्याप्तपना होता है ऐसा जिनागममें कहा है ॥१२६॥

विशेषार्थ—इसी गाथाकी मन्द प्रबोधिनी टीकामें कहा है कि सयोग केवलीके

३५ समुद्घातकालमें, कपाटयुगलमें, प्रतरयुगलमें और लोकपूर्णमें इन पाँच समयोंमें अपर्याप्तपना
कैसे सम्भव है ? ऐसा प्रश्न होनेपर उत्तर है कि अपूर्णयोग ही अर्थात् औदारिकमिश्र

लब्ध्यपर्याप्तकजीवं मिथ्यादृष्टिगुणस्थानबोळें संभविस्तुगुमुळिबंतुपरिमगुणस्थानंगळोळें-
ल्लियुमिल्ल। पर्याप्तकालबोळें सम्यक्त्वग्रहणसंभवमप्युदरिबं लब्ध्यपर्याप्तकस्वितिगपर्याप्तकाल-
बोळें क्षयमप्युदरिबं लब्ध्यपर्याप्तकालबोळें सम्यक्त्वग्रहणाभावमप्युदरिबं सासादनाविगुणस्थानंगळु
संभविसमप्युदरिबं मिथ्यादृष्टिगुणस्थानबोळें लब्ध्यपर्याप्तकसंभवमें विंतु सिद्धं।

मत्तमा मिथ्यादृष्टिगुणस्थानबोळें सासादनगुणस्थानबोळमसंयतगुणस्थानबोळें प्रमत्तगुण- ५
स्थानबोळें निर्वृत्यपर्याप्तजीवसंभवमक्कुमन्यगुणस्थानंगळोळिल्ल। मिथ्यादृष्टिगुणस्थानबोळम-
संयतगुणस्थानबोळें भूतमागि जीवंगळु चतुर्गतिगळोळ्युद्विदवक्कं। सासादनगुणस्थानबोळु
भूतमागि नरकगतिवज्जितचतुर्गतिगळोळ्युद्विदवक्कमुत्पन्नप्रथमसमयं मोदलो डोबारिक-
वैक्रियिकशरीरपर्याप्तिकालं समयोनमन्नेवर-मन्नेवरं तत्तच्छरीरनिर्वृत्तिगभावमप्युदरिबं तद्वगुण-
स्थानंगळोळु निर्वृत्यपर्याप्तजीवंगळु संभविस्तुगु। १०

प्रमत्तसंयतगुणस्थानबोळु मत्ताहारकशरीरपर्याप्तिकालं समयोनमन्नेवरमन्नेवरं तच्छरीर-
निर्वृत्यभावमप्युदरिबं प्रमत्तगुणस्थानबोळें जीवबंतनप्पवस्थेयोळं निर्वृत्यपर्याप्तकजीवं संभवि-

लब्ध्यपर्याप्तकजीवो मिथ्यादृष्टि गुणस्थाने एव संभवति नान्यगुणस्थाने सासादनत्वादिविशेषगुणाना
तस्याभावान्। पुन तत्रापि—मिथ्यादृष्टिगुणस्थानेऽपि द्वितीये—सासादनगुणस्थाने, चतुर्थे—असंयतगुणस्थाने, पष्ठे—
प्रमत्तगुणस्थाने चेति चतुर्थं गुणस्थानेषु अपि निर्वृत्यपर्याप्तकजीव संभवति, नान्यगुणस्थानेषु। मिथ्यादृष्ट्य- १५
संयतगुणस्थानमृताश्चतुर्गतिषु, सामादनगुणस्थानमृता नरकवजितगतिषु चोत्पन्ते, ततस्तद्गुणस्थानत्रये
तदुत्पत्तिप्रथमसमाप्तादारभ्य समयोनौदारिकवैक्रियिकशरीरपर्याप्तिकालपर्यन्त तथा प्रमत्तसंयतस्य समयोनाहारक-
और कार्मणकाययोगका सद्भाव ही उनके उपचारसे अपर्याप्तपनेका कारण है, मुख्य रूपसे वे
अपर्याप्त नहीं हैं।

आगे लब्ध्यपर्याप्तक आदिके गुणस्थानोंके होने न होनेका कथन करते हैं—

लब्ध्यपर्याप्तक जीव मिथ्यादृष्टि गुणस्थानमें ही होता है, अन्य गुणस्थानमें नहीं होता,
क्योंकि उसके सासादनत्व आदि विशेष गुणोंका अभाव है। पुनः तत्रापि अर्थात् मिथ्यादृष्टि
गुणस्थानमें भी, तथा दूसरे सासादनगुणस्थानमें, चतुर्थ असंयतगुणस्थानमें, छठे प्रमत्तगुण-
स्थानमें, इन चार गुणस्थानोंमें निर्वृत्यपर्याप्तक जीव होता है। इनके सिवाय अन्य गुणस्थानोंमें २५
नहीं होता। क्योंकि मिथ्यादृष्टि और असंयतगुणस्थानमें मरे जीव चारों गतियोंमें और
सासादन गुणस्थानमें मरे जीव नरकगतिके सिवाय शेष तीन गतियोंमें उत्पन्न होते हैं। इसलिए
इन तीन गुणस्थानोंमें जन्मके प्रथम समयसे लेकर एक समय कम औदारिक और वैक्रियिक
शरीरकी शरीरपर्याप्तिके काल पर्यन्त, तथा प्रमत्तसंयतके एक समय कम आहारकशरीर
पर्याप्तिके काल पर्यन्त निर्वृत्यपर्याप्तकपना सम्भव है। पुनः तत्रापि अर्थात् उक्त चारों गुण-
स्थानोंमें भी और शेष मिथ, देश संयत, तथा अप्रमत्तसे लेकर सयोगकेवली पर्यन्त गुणस्थानों- ३०
में पर्याप्तक जीव होता है क्योंकि उसका कारण पर्याप्तिनामकर्मका उदय इन सब गुणस्थानोंमें
होता है।

विशेषार्थ—लब्ध्यपर्याप्तकोंमें सम्यक्मिथ्यात्वका उदय, दर्शनमोहका उपशम, देश-
संयम और सकल संयम नहीं होता। तथा निर्वृत्यपर्याप्तकालमें सम्यक्मिथ्यात्वका उदय
देशसंयम आदि नहीं होते। प्रश्न हो सकता है कि तब निर्वृत्यपर्याप्तक अवस्थामें प्रमत्तसंयम ३५

सुगुप्ते वितु गुणस्थानचतुष्टयबोळु निर्वृत्यपर्याप्तकनियममं पेळत्पट्टुदी गुणस्थानचतुष्टयबोळुं शेषमिभगुणस्थानबोळुं देशसंयतगुणस्थानबोळुमप्रमत्तावि सयोगकेवलिपर्यंतमिहं गुणस्थानबोळुं पर्याप्तजीवसंभवमक्कुमेकं बोडे तत्कारणभूतपर्याप्तनामकर्मोदयक्के सर्वत्र सद्भावमप्युदरिबंधं ।

अनंतरमपर्याप्तकालबोळु सासादनंगमसंयतंगं नियमदिवद्विमुत्पत्त्यभावत्थानंगळं पेळ्वपं ।

हेट्टिमछप्पुट्टुवीणं जोइसिवणभवनसव्वइत्थीणं ।

पुण्णिदरे ण हि सम्मो ण सासणो णारया पुण्णे । १२८ ।।

- अधस्तनषट्पृथ्वीनां ज्योतिर्व्यंतरभावनसर्वस्त्रीणां । पूर्णतरेषु नास्ति सम्यग्दृष्टिर्न सासावनो नारकापूर्णे ॥ नरकगतियोळु रत्नप्रभेयोळुपुट्टुदरं बिट्टुद्विबधस्तनषट्भूमिजरप्प नारकरुगळु ज्योतिर्व्यंतरभावनदेवरुगळु सर्वतियंमनुष्यर देवगतिसंबंधिगळुप्प स्त्रीयर १० निर्वृत्यपर्याप्तकालबोळु सम्यक्त्वग्रहणायोग्यकालमप्युदरिबंधं सम्यक्त्वपूर्वकं मरणमाद तियंमनुष्य-वहं देवनारकहं यथायोग्यमाणि शर्कराप्रभाविषड्भूमिजरप्प निर्वृत्यपर्याप्तकहं भवनत्रयनिर्वृत्य-पर्याप्तकरुं सर्वतियंमनुष्यदेवस्त्रीयरप्प निर्वृत्यपर्याप्तकराणि पुट्टुहं । देवनारकतियंमनुष्य-स्त्रीयरप्प निर्वृत्यपर्याप्तकराणि पुट्टुवरु मा घडेगळोळुपुट्टुदुवडं विराधितसम्यक्त्वरुमप्प मिथ्या-

- शरीरपर्याप्तकालपर्यन्तं च निर्वृत्यपर्याप्तकत्वसंभवात् । पुनस्तत्रापि—उन्तगुणस्थानचतुष्टयेऽपि शेषेण मिश्रदेश-संयताप्रमत्तादिसयोगकेवलिपर्यन्तगुणस्थानेषु च पर्याप्तकजीव संभवति तत्कारणस्य पर्याप्तनामकर्मोदयस्य तत्र सर्वत्र संभवात् ॥ १२७ ॥ अवापर्याप्तकाले सामादानसंयतयोनियमेन अभावत्थानान्याह—

- नरकगतौ रत्नप्रभारहितशेषड्भूमिनारकाणां ज्योतिर्व्यन्तरभावनदेवानां सर्वतियंमनुष्यदेवस्त्रीणां च निर्वृत्यपर्याप्तके सम्मग्दृष्टिर्न हि नास्त्येव, तदा तद्ग्रहणयोम्यकालाभावात् सम्यक्त्वेन मह मृतस्य तियंमनुष्यस्य तत्रोत्पत्त्यभावाच्च । मरणे विराधितसम्यक्त्वमिध्यादृष्टिसामादानानां यथासंभवं तत्रोत्पत्तौ विरोधाभावात् ।

- २० कैसे होता है ? इसका उत्तर यह है कि आहारक शरीरके प्रारम्भ समयसे लेकर उसका निर्वृत्यपर्याप्ति और पर्याप्ति प्रमत्तसंयत गुणस्थानमें ही सम्भव है यह बात परमाणुममें प्रसिद्ध है । ऋद्धिप्राप्त भो मुनि अप्रमत्त आदि ऊपरके गुणस्थानोंमें अपनी ऋद्धिका प्रयोग नहीं करते ॥ १२७ ॥

- आगे अपर्याप्तकालमें सासादन और असंयतगुणस्थानका जहाँ नियमसे अभाव होता है उन्हें कहते हैं—

- २५ नरकगतिये रत्नप्रभाके बिना शेष छह भूमिके नारकियोंमें, ज्योतिषी, व्यन्तर और भवनवासी देवोंमें, ससत् तियंच मनुष्य और देवगति सम्बन्धी स्त्रियोंमें निर्वृत्यपर्याप्तक अवस्थामें सम्यग्दर्शन नहीं होता । क्योंकि उस अवस्थामें सम्यक्त्वके ग्रहण योग्य काल नहीं है । तथा सम्यक्त्वके साथ मरे तियंच और मनुष्य वहाँ उत्पन्न नहीं होते । मरनेसे पूर्व ३० सम्यक्त्वकी विराधना करके मिथ्यादृष्टि या सापादन होनेवाले यथासम्भव वहाँ उत्पन्ने होते हैं इसमें कोई विरोध नहीं है । तथा सातों पृथिवियोंके नारकियोंके निर्वृत्यपर्याप्तकोंमें

दृष्टिगण्डं सासादनस्वायमाश्विरोधमेतप्युदंते पुटदुबडं । सासावनसम्यग्दृष्टिगण्डु नरकमं पुगरप्युदरिं
समस्तनरकभूमिजरप्य नारकापूर्णरोळु सासादनरिल्ल ॥

इतु भगववर्हत्परमेश्वरचारुचरणारविदद्वंद्वं बंदनानंदितपुण्यपुंजायमान श्रीमद्वायराजगुरु-
मंडलाचार्य्यैष्य्यमहाबादबादीश्वररायवादिपितामह - सकलविद्वज्जनचक्रवर्ति - श्रीमवभयसूरि-
सिद्धांतचक्रवर्ति श्रीपावंपंकजरजोरंजितललाटपट्ट - श्रीमत्केशवणविरचितमप्य गोम्मटसार
कर्णाटवृत्ति जीवतत्त्वप्रदीपिकेयोळु जीवकांड विशतिप्ररूपणंगळोळु तृतीयपर्याप्तिप्ररूपणाधिकारं
प्रतिपावितमाद्यु ।

ममपृथ्वीनारकनिर्वृत्यपर्याप्तिके सासादनसम्यग्दृष्टिनांस्ति तस्य नरके गमनाभावात् । तशोदान्मप्य तु तस्मिन्
काले सासादनत्वसंभवाभावाच्च ॥१२८॥

इत्याचार्यश्रीनेमिचन्द्रविरचिताया गोम्मटसारापरनामपञ्चमंश्रुवृत्तौ जीवतत्त्वप्रदीपिकास्याया
जीवकाण्डे विशतिप्ररूपणामु पर्याप्तिप्ररूपणानाम तृतीयोर्षाधिकार ॥ १०

सासादनगुणस्थान नहीं होता । क्योंकि सासादन सम्यग्दृष्टि मरकर नरकमें नहीं जाता ।
और वहाँ उत्पन्न हुए जीवके उस समय सासादनपना होना सम्भव नहीं है ॥१२८॥

इस प्रकार आचार्य नेमिचन्द्र विरचित गोम्मटसार अपर नाम पंचमंश्रुकी भगवान् अर्हन्त श्रेव
परमेश्वरके सुन्दर चरणकमलोंकी बन्दनासे प्राप्त पुण्यके पुंजस्वरूपा राजगुरु भूमण्डलाचार्य
महावादी श्री अमयनन्दी सिद्धान्त चक्रवर्तिके चरणकमलोंकी धूलिसे शोभित ललाटवाले
श्री केशववर्णके द्वारा रचित गोम्मटसार कर्णाटकवृत्ति जीवतत्त्व प्रदीपिकाकी
अनुसारिणी संस्कृतटीका तथा उसकी अनुसारिणी पं. टोडरमलरचित
सम्यग्ज्ञानचन्द्रिका नामक माषाटीकाकी अनुसारिणी हिन्दी भाषा
टीकामें जीवकाण्डकी श्रीम प्ररूपणाओंमेंसे पर्याप्ति प्ररूपणा
नामक तृतीय महा अधिकार सम्पूर्ण हुआ ॥३॥

१५

२०

अथ प्राणप्ररूपणाधिकारः ॥४॥

श्रीबीतरागाय नमः । अनंतरं प्राणप्ररूपणनिरूपणनिमित्तं पेञ्चपत्र ।

बाहिरपाणेहि जहा तहेव अरुभंतरेहि पाणेहि ।

प्राणंति जेहि जीवा पाणा ते हांति णिहिट्टा ॥१२९॥

५ बाह्यप्राणैर्व्या तथैवाभ्यन्तरेः प्राणैः प्राणंति येर्जावाः प्राणास्ते भवंति निर्दिष्टाः । आवुबु-
केलवभ्यन्तरभावप्राणंगळिदं जीवंगळु जीविसुत्तिर्पुवु जीविमुव व्यवहारयोग्यंगळपुवु । बाह्यप्राणंग-
ळिवंततया जीवधर्मंगळ प्राणंगळपुर्वोदितु पेळत्पट्टुवु । यैरभ्यन्तरेर्भावप्राणैर्जावाः प्राणंति जीवंति
जीवद्रव्यव्यवहारयोग्या भवंति कैरिव बाह्यैर्द्रव्यप्राणैरिव यथाशब्दस्य इवात्यंवाचकत्वात् त आत्मनो
धर्माः प्राणा भवंतीति निर्दिष्टाः ।

१० एदीनिचनर्दिदमे प्राणशब्दार्थमरियत्के शक्यमेदितु तल्लक्षणं पृथक्पेळत्पट्टुविल्ल ।
पौद्गलिकद्रव्येन्द्रियव्यापाररूपंगळु द्रव्यप्राणंगळु तन्निमित्तकंगळत्प ज्ञानावरण वीर्यान्तरायक्षयो-

त्रिपष्टि प्रकृतीहेत्वा लब्धवार्हन्त्य जगन्नुत्तम् ।

शास्ति भव्यान् दिघा धर्म यस्त वन्देऽभिनन्दनम् ॥४॥

अथ प्राणप्ररूपणा निरूपयति—

१५ यैरभ्यन्तरेर्भावप्राणै जीवा जीवन्ती—जीवद्रव्यव्यवहारयोग्या भवन्ति । कैरिव ? बाह्यैर्द्रव्यप्राणैरिव
यथाशब्दस्य इवात्यंवाचकत्वात् । ते आत्मनो धर्मा प्राणा भवन्तीति निर्दिष्टाः । इति निर्वचनेनैव प्राणशब्दार्थस्य
ज्ञातु शक्यत्वान् तल्लक्षणं पृथक् नोक्तम् । पौद्गलिकद्रव्येन्द्रियादिव्यापाररूपा द्रव्यप्राणा । तन्निमित्तभूत-
ज्ञानावरणवीर्यान्तरायक्षयोपशमादिविजृम्भितचेतनव्यापाररूपा भावप्राणाः । अत्र पर्याप्तप्राणयो को भेद ?
इति चेदुच्यते—पञ्चेन्द्रियावरणक्षयोपशमजाः पञ्चेन्द्रियप्राणा तदुत्पन्नार्थग्रहणसमर्थत्वेनोत्पन्नप्रथमसमादायरम्य

२० जो कर्मोंकी त्रेसठ प्रकृतियोंको नष्ट करके और जगतके द्वारा वन्दनीय आर्हन्त्य पदको
प्राप्त करके श्रावक और सुनिर्धर्मका उपदेश भव्यजीवोंको देते हैं, उन अभिनन्दननाथ
भगवान्को नमस्कार करता हूँ ।

आगे प्राणप्ररूपणाको कहते हैं—

२५ बाह्य अर्थान् द्रव्य प्राणोंकी तरह जिन अभ्यन्तर अर्थात् भावप्राणोंसे जीव 'प्राणन्ति'
अर्थात् जीवनव्यवहारके योग्य होते हैं आत्माके वे धर्म प्राण कहे जाते हैं । इस व्युत्पत्तिसे
ही प्राण शब्दका अर्थ जानना शक्य होनेसे उसका लक्षण अलगसे नहीं कहा है । पौद्गलिक
द्रव्येन्द्रिय आदिके व्यापाररूप द्रव्यप्राण होते हैं । और उनमें निमित्तभूत ज्ञानावरण तथा
वीर्यान्तराय कर्मोंके क्षयोपशम आदिसे प्रकट हुए चेतनके व्यापाररूप भावप्राण होते हैं ।

शंका—पर्याप्त और प्राणमें क्या भेद है ?

३० समाधान—पाँच इन्द्रियसम्बन्धी आवरणोंके क्षयोपशमसे उत्पन्न हुए पाँच इन्द्रियप्राण
होते हैं । और उस क्षयोपशमसे उत्पन्न हुई अर्थको ग्रहण करनेकी सामर्थ्यके साथ उत्पन्न

पशमादिगर्जितं विजृम्भितसत्पट्टं चेतनव्यापाररूपंगच्छेत् भावप्राणंगच्छेत् । इत्थि पय्यान्ति-प्राणंगच्छेत् भेदने ते दोहे पञ्चैन्द्रियावरणक्षयोपशमजंगगच्छेत् पञ्चैन्द्रियप्राणंगच्छेत् तदुत्पन्नात्प्रहणक्षमतेयिवमुत्पन्न प्रथमसमयं मोक्षलोकांतमुहूर्त्तविदं नेलप्युद्विद्रियपय्यान्तिपये बुबु । मनोज्ञानावरणक्षयोपशमसन्निधानविदं विजृम्भितसत्पट्टं मनोवर्गणैर्गच्छेत् चिरञ्चितसत्पट्टवद्रथ्यमनविदं समुत्पन्नजीवशक्तियवदनुभूतात्थ-प्रहणकारणमुत्पन्नात्तमुहूर्त्तविसाननिष्पन्नमप्युद्वुमनःपय्यान्तिपये बुबु ।

अनुभूतात्थप्रहणमुं तद्योग्यतेयं मनःप्राणमे बुबु । नोकर्मशरीरोपचयमानशक्तिनिष्पत्तियवु जीववक्त्रे समुचितकालायातभाषावर्गणाविशेषपरिणतिविधायि भाषापय्यान्तिपये बुबु । स्वरनाम-कर्मोदयसहकारिणियप्य भाषापय्यान्तिपयोरुत्तरकालविशिष्टोपयोगप्रयोजनात्मकं वाक्प्राण-मे बुवक्कु । कायवर्गणावष्टम्भजनितात्मप्रदेशप्रचयशक्तिकायबलप्राणमे बुवक्कु । नोकर्मपुद्गलंगच्छेत् खलरसभागपरिणतंगच्छेत्स्व्यादिस्थिरादिस्थिरावयवरूपविदं परिणामियसत्के शक्ति- १०
निष्पत्ति जीववक्त्रे शरीरपय्यान्तिपये बुवक्कु-।

मुच्छ्वासनिःश्वासनिःसरणशक्तिनिष्पत्तियानापानपय्यान्ति एंबुवक्कु तत्परिणतिये तत्प्राण-मे बुवक्कु मद्दु कारणमाणि भेदयुंत्तु ।

अनंतरं प्राणविकल्पंगच्छेत् पेच्छ्वपः-।

अन्तर्मुहूर्त्तस्येपरि जायमाना इन्द्रियपर्याप्तिः । मनोज्ञानावरणक्षयोपशमसन्निधानविजृम्भितामनोवर्गणाविरचित- १५
द्रव्यमनः समुत्पन्ना जीवशक्तिः सानुभूताथप्रहणसमुत्पन्नान्तर्मुहूर्त्तविसाननिष्पन्ना मनःपर्याप्तिः । अनुभूताथ-
प्रहणं तद्योग्यता च मनःप्राण । नोकर्मशरीरोपचीयमानशक्तिनिष्पत्तिः सा जीवस्य समुचितकालायात-
भाषावर्गणाविशेषपरिणतिविधाविभाषापर्याप्तिः । स्वरनामकर्मोदयसहकारिभाषापय्यान्तिपयोरुत्तरकालविशिष्टोपयोग-
प्रयोजनात्मको वाक्प्राण । कायवर्गणावष्टम्भजनितात्मप्रदेशप्रचयशक्तिः कायबलप्राणः । नोकर्मपुद्गलान् २०
खलरसभागपरिणतान् अस्थ्यादिदृष्टिरादिस्थिरादिस्थिरावयवरूपेण परिणमयितु शक्तिनिष्पत्ति जीवस्य शरीर-
पर्याप्तिः । उच्छ्वासात्निःश्वासनिःसरणशक्तिनिष्पत्तिरानपानपर्याप्तिः । तत्परिणतिरेव तत्प्राणाः, इति भेदो
ज्ञातव्यः ॥१२९॥ अथ प्राणभेदानाह—

होनेके प्रथम समयसे लेकर अन्तर्मुहूर्त्तके ऊपर होनेवाली इन्द्रियपर्याप्ति है । मनोज्ञानावरणके २५
क्षयोपशमके सामीप्यसे प्रकट हुई और मनोवर्गणासे बने द्रव्यमनसे उत्पन्न हुई जीवकी जो
शक्ति अनुभूत अर्थका प्रहण करनेके लिए उत्पन्न हो अन्तर्मुहूर्त्त कालके अन्तमें पूर्ण होती है वह
मनःपर्याप्ति है । और अनुभूत अर्थको प्रहण करना तथा उसकी योग्यता मनःप्राण है । नोकर्म
शरीरसे संचित शक्तिकी पूर्णता जो जीवके समुचित कालमें आयी भाषावर्गणाके विशेष
परिणमनको करनेवाली है वह भाषापर्याप्ति है । स्वरनामकर्मका उदय जिसका सहायक है
उस भाषापर्याप्तिके उत्तरकालमें विशिष्ट उपयोगका प्रयोजक वचन प्राण है । कायवर्गणाके ३०
साहाय्यसे होनेवाली आत्मप्रदेशके समूहकी शक्ति कायबलप्राण है । और खल तथा रसभाग
रूपसे परिणत नोकर्म पुद्गलोंकी अस्थि आदि स्थिर और रुधिर आदि अस्थिर अवयवोंके
रूपसे परिणमन करनेकी शक्तिकी पूर्णताको शरीरपर्याप्ति कहते हैं । उच्छ्वास-निःश्वासके
निकलनेकी शक्तिकी पूर्णताको श्वासोच्छ्वास पर्याप्ति कहते हैं और श्वासोच्छ्वासका
परिणमन श्वासोच्छ्वास प्राण है । यह पर्याप्ति और प्राणमें भेद जानना ॥१२९॥

आगे प्राणोंके भेद कहते हैं—

पञ्चेर्विदिययाणा मणवचिकायेसु तिष्ठि बलपाणा ।

आणप्याणप्याणा आउगपाणेण ह्येति दसपाणा ॥१३०॥

पञ्चेर्विदियप्राणा मनोवचःकायेषु त्रयो बलप्राणाः । आनापानप्राणा आयुष्प्राणेन भवति वशप्राणाः ।

५ स्पर्शनादियावैर्विदियप्राणगळं मनोबलप्राणमुं बज्जोबलप्राणमुं कायबलप्राणमुमानापानप्राणमु आयुः प्राणमोदितु वशप्राणगळेयप्पवधिकमत्तु ।

अनंतरं द्रव्यभावप्राणगळ्ळुत्पत्तिसामपियं पेळ्ळवं ।

वीरियजुदमदिखओवसमुत्था णोइदियेदियेसु बला ।

देहुदये कायाणा वचीबला आउ आउदए ॥१३१॥

१० वीर्ययुत मतिभयोपशमोत्था नोइदियेदियेषु बलाः । देहोदये काया नो बज्जोबला आयुः आयुख्ये ॥

वीर्यान्तरायमतिज्ञानावरणक्षयोपशमजनित नोइदियेदियेत्पर्शनरसनप्राणचक्षुःश्रोत्रसमुद्बुत्तं गळ्ळंविदियप्राणगळु । नोदियजनितमनोबलप्राणमुं शरीरनामकर्म्मोदयदोळु कायबलप्राणमुमानापानप्राणमुमप्युत्तु । शरीरनामकर्म्मोदयदोळं स्वरनामकर्म्मोदयदोळं वचोबलप्राणं प्राहुत्तंमत्तंमत्तं

१५ युष्कमोदयवोळायुःप्राणमुद्बुत्तुमित्तु प्राणगळ्ळुत्पत्तिसामपियं सूचितमात्तु ।

अनंतरं प्राणगळ्ळो स्वामिभेदमं पेळ्ळवं ।

स्पर्शनादयः पञ्चेन्द्रियप्राणाः मनोबलप्राणः वचोबलप्राणः आनापानप्राण आयुःप्राणश्चेति दशैव प्राणा भवन्ति नाधिका ॥१३०॥ अथ द्रव्यभावप्राणानामुत्पत्तिसामग्रीमाह—

वीर्यान्तरायक्षयोपशमयुतमतिज्ञानावरणक्षयोपशमजनिता नोइन्द्रियेन्द्रियेषु बला स्वार्थग्रहणशक्ति-

२० रूपलब्धनामभावोन्द्रियस्वभावाः स्पर्शनरसनप्राणचक्षुःश्रोत्रजेन्द्रियप्राणनोइन्द्रियजमनोबलप्राणाः पदं भवन्ति । देहोदये—शरीरनामकर्म्मोदये सति कायचेष्टाजननशक्तिरूप कायबलप्राणः । उच्छ्वासनिश्वासानामकर्म्मोदयसहित- देहोदये सति उच्छ्वासनिश्वासप्रवृत्तिकारणशक्तिरूपः आनपानप्राणश्च भवति । स्वरनामकर्म्मोदये सति वचनव्यापारकरणशक्तिविशेषरूपो वचोबलप्राणो भवति । आयुःकर्म्मोदये सति नारकादिपर्यायरूपभवधारण- शक्तिरूपः आयुःप्राणो भवति । एवं वशप्राणानामुत्पत्तिसामग्री सूचिता ॥१३१॥ अथ प्राणाना स्वामिभेदमाह—

२५ स्पर्शन आदि पाँच इन्द्रिय प्राण हैं । तथा मनोबलप्राण, वचनबलप्राण, कायबलप्राण, इवासोच्छ्वासप्राण और आयुप्राण ये दस ही प्राण हैं, अधिक नहीं हैं ॥१३०॥

स्वार्थको ग्रहण करनेकी शक्तिरूप लब्धि नामक भावेन्द्रिय स्वभाववाले स्पर्शन, रसन, घ्राण, चक्षु और श्रोत्रसे उत्पन्न हुए पाँच इन्द्रियप्राण और नोइन्द्रियसे उत्पन्न मनोबलप्राण ये छह प्राण तो वीर्यान्तरायके क्षयोपशमसे सहित मतिज्ञानावरणके क्षयोपशमसे उत्पन्न होते

३० हैं । शरीरनामकर्म्मका उदय होनेपर शरीरकी चेष्टाको उत्पन्न करनेकी शक्तिरूप कायबलप्राण होता है । उच्छ्वासनिश्वास नामकर्म्मके उदयके साथ शरीर नामकर्म्मका उदय होनेपर उच्छ्वासनिश्वासकी प्रवृत्तिका कारण शक्तिरूप इवासोच्छ्वासप्राण होता है । स्वरनामकर्म्मका उदय होनेपर वचनव्यापारका कारण शक्ति विशेषरूप वचनबलप्राण होता है । आयुकर्म्मका उदय होनेपर नारकादिपर्यायरूप भवधारणकी शक्तिरूप आयुप्राण होता है । इस तरह दस प्राणोंकी उत्पत्तिकी सामग्री सूचित की ॥१३१॥

अब प्राणोंके स्वामी बतलाते हैं—

इंद्रियकायाऊणि य पुष्णापुष्णेषु पुष्णगे आणा ।

बीहंदियादिपुष्णे वचीमणोसणिपुष्णेव ॥१३२॥

इंद्रियकायायूषि च पूर्णापूर्णेषु पूर्णके आनाः । द्वीन्द्रियादिषु पूर्णं वाक्मनःसंज्ञिपुर्णं एव ।

इंद्रियकायापुष्प्राणंगळु पय्याप्तकरोळमपय्याप्तकरोळमप्युविबु साधारणप्राणंगळुच्छ्वास-
निःश्वासप्राणं पय्याप्तकरोळ्येयक्कुं मेकं बोडे तत्कारणमप्युच्छ्वासानामकर्मोदयक्के पय्याप्तकालबोळे ५
संभवमप्युदरिदं । द्वीन्द्रियाविगळोळु पंचेन्द्रियावसानमावबरोळु पय्याप्तरोळे बागबलप्राणं संभविमुसु-
मेकं दोडे तद्वंतु स्वरनामकर्मोदयक्के पय्याप्तकरोळमल्लदेडपय्याप्तकरोळु संभवमल्लप्युदरिदं ।
पय्याप्तकसंज्ञिपंचेन्द्रियंगळोळे मनोबलप्राणमक्कुं तन्निबंघनमप्य बोय्यित्तराय नोइन्द्रियावरणक्षयोप-
शमक्कन्यत्रासंभवमप्युदरिदं ।

अनंतरं दशप्राणंगळुकेन्द्रियादि जीवंगळोळु संख्यावधारणनियममं माइल्लवेडि मुंघण गाथा १०
सूत्रमं पेळ्ळपय्य :-

दससष्ण्णीणं पाणा सेसेगूणंतिमस्स वेऊणा ।

पज्जत्तेसिदरेसु य सत्तदुगे सेसेगूणा ॥१३३॥

दश संज्ञिनां प्राणाः शेषेष्वेकोनाः चरमस्य द्विहीनाः पय्याप्तकेष्वितरेषु च सप्त द्विके शेष-
केष्वेकोनाः । १५

पेरगे पेळ्ळ स्वामि निमदिदं ई विभागं पडेयल्पडुगुमवे तं बोडेः—संज्ञिपंचेन्द्रियपय्याप्तकरोळु
दशप्राणंगळुमप्युतु । शेषासंज्ञिमोदलागि पदचानुपूर्ववियवं द्वीन्द्रियावसानमावबरोळु पय्याप्तकरोळु
एकैकप्राणंगळु संभविमुसुर्भतममप्येकेन्द्रियदोळु द्विप्राणोन प्राणंगळुपुबुबदे तं बोडे असंज्ञिगळोळु
मनोविरहितमागि नवप्राणंगळुप्युतु । चतुरारिन्द्रियगळोळु मनःश्रोत्रेन्द्रियावशेषंगळुडु संभविमुसुतु ।

इन्द्रियकायायूषीति त्रयः प्राणा पर्याप्तवपय्याप्तैषु च साधारणा भवन्ति । उच्छ्वासनिश्वासप्राणः २०
पर्याप्तकेष्वेव भवति तत्कारणोच्छ्वासनामकर्मोदयस्य पर्याप्तकाल एव संभवात् । द्वीन्द्रियादिषु पञ्चेन्द्रिया-
वसानेषु पर्याप्तेष्वेव वागबलप्राणं संभवति तद्वधेतुस्वरनामकर्मोदयस्यान्यत्र संभवाभावात् । मनोबलप्राण.
पर्याप्तसंज्ञिपञ्चेन्द्रियेष्वेव संभवति तन्निबन्धनवीर्यान्तरायनोइन्द्रियावरणक्षयोपशमस्यान्यत्रासंभवात् ॥१३२॥
अथ प्राणानामेकेन्द्रियादिजोवेषु संख्यानियमवधारयति—

समनन्तरोक्तस्वामिनियमेनायं विभागो लभ्यते तद्यथा—संज्ञिपञ्चेन्द्रियेषु पर्याप्तकेषु दश प्राणा २५
भवन्ति । शेषेषु असंज्ञ्यादिषु पदचदानुपूर्व्यां द्वीन्द्रियावसानेषु पर्याप्तकेषु एकैकोनाः प्राणा भवन्ति । तथाहि—

इन्द्रिय, काय और आयु ये तीन प्राण पर्याप्तों और अपर्याप्तोंमें समान रूपसे होते हैं ।
उच्छ्वासनिश्वास प्राण पर्याप्तकोंमें ही होता है । क्योंकि उसका कारण जो उच्छ्वासनाम-
कर्मका उदय है वह पर्याप्तकालमें ही होता है । दोइन्द्रियसे लेकर पंचेन्द्रियपर्यन्त पर्याप्तोंमें ही
वचनबलप्राण होता है क्योंकि उसका कारण स्वरनामकर्मका उदय है और वह पर्याप्तोंमें ही ३०
होता है । मनोबलप्राण पर्याप्त संज्ञोपचेन्द्रियोंमें ही होता है क्योंकि उसका कारण है नोइन्द्रि-
यावरणका क्षयोपशम । और वह अन्य किसीके नहीं होता ॥१३३॥

आगे एकेन्द्रिय आदि जीवोंमें प्राणोंकी संख्याका नियम करते हैं—
इससे पहलेकी गाथायें जो स्वामीका नियम किया है इसीसे आगे कहा भेद प्रकट
होता है । जो इस प्रकार है—संज्ञिपञ्चेन्द्रियोंमें दस प्राण होते हैं । शेष असंज्ञीसे लेकर पञ्चात् ३५

श्रीन्द्रियगण्डोऽन्तःश्रोत्रचक्षुरिन्द्रियावशेषगण्डेऽन्तःप्राणगण्डेषु । द्वीन्द्रियगण्डोऽन्तःमनःश्रोत्रचक्षुःप्राणावशेषगण्डात् प्राणगण्डेषु । एकैन्द्रियगण्डोऽन्तःमनःश्रोत्रचक्षुःप्राणरसनवाग्बलप्राणावशेषगण्डेऽन्तःप्राणगण्डेषु । इतु पर्याप्तकरोऽन्तःप्राणगण्डोऽन्तःस्वामिभेदमप्युर्वारं संख्याभेदं पेश्यते । पर्याप्तैतररप्य अपर्याप्तरोऽन्तःसंज्ञिसंज्ञिपंचैन्द्रियरोऽन्तःप्रत्येकमेलेऽन्तःप्राणगण्डेषुवेकवोऽन्तःपर्याप्त-
 १ काल संभविगण्डेषु च्छ्वासावागमनोबलप्राणगण्डेषु मिलित्यसंभवमप्युऽन्तःकारणमागि शेषगण्डोऽन्तःचतुरिन्द्रियादि एकैन्द्रियावसानमावऽपर्याप्तकरोऽन्तः यथासंख्यं श्रोत्रचक्षुःप्राणरसनैन्द्रियप्राणावशेष प्राणगण्डेऽन्तःषट्पञ्चतुस्त्रिसंख्याकान्तप्राणगण्डेषु ।

इतु भगवदहंरमेध्वर चारुचरणारविद्वंद्वबंदनानं वितपुण्युंजायमान श्रीमद्राजगुरु-
 १० मंडलाचार्यं महाबादबादोश्वररायवादिपितामहसकलविद्वज्जनचक्रवर्ति श्रीमदभयसूरिसिद्धांत-
 चक्रवर्ति श्रीपादंकरजोरजितललाटपट्ट श्रीमत्केशवणविरचित गोमटसारकर्णाटवृत्तिजीवतत्व
 प्रदीपिकेयोऽन्तः जीवकाण्डविशतिप्ररूपगण्डोऽन्तः चतुर्थं प्राणप्ररूपणाधिकारं निगदितमाप्नु ।

असंज्ञिप मनोरहिता नव । चतुरिन्द्रियेषु मनःश्रोत्रेन्द्रियावशेषा बहो । श्रीन्द्रियेषु मनःश्रोत्रचक्षुःप्राणावशेषाः
 सप्त । द्वीन्द्रियेषु मनःश्रोत्रचक्षुःप्राणावशेषाः षड् भवन्ति । अन्तिमे एकैन्द्रिये द्वीन्द्रियोक्तप्राणेषु द्वौ उनाविति
 मनःश्रोत्रचक्षुःप्राणरसनवाग्बलप्राणावशेषाश्चत्वारः प्राणा भवन्ति । तथा इतरेषु अपर्याप्तजीवेषु तु सप्तसंज्ञिप-
 १५ ञ्चेन्द्रिययोः प्रत्येकं प्राणाः सप्तैव भवन्ति पर्याप्तकालसंभविना उच्छ्वासावागमनोबलप्राणानामत्रासंभवात् ।
 शेषेषु चतुरिन्द्रियाद्येकैन्द्रियावसानेषु अपर्याप्तेषु यथासंख्यं श्रोत्रचक्षुःप्राणरसनैन्द्रियावशेषाः षट्पञ्चतुस्त्रि-
 संख्या प्राणा भवन्ति ॥ १३३ ॥

इत्याचार्यश्रीनेमिचन्द्रचित्ताया गोमटसारापरनामपञ्चमं ग्रहवृत्तौ जीवतत्त्वप्रदीपिकाख्याया जीव-
 काण्डे विशतिप्ररूपणामु प्राणप्ररूपणानाम् चतुर्थोऽधिकारः ॥४॥

२० आनुपूर्वसे दोइन्द्रिय पर्यन्त पर्याप्तकोमें एक-एक प्राण घटता है । असंज्ञिपंचैन्द्रियोंमें मनके
 बिना नौ प्राण होते हैं । चतुरिन्द्रियोंमें मन और श्रोत्रेन्द्रियको छोड़कर शेष आठ प्राण होते
 हैं । श्रीन्द्रियोंमें मन, श्रोत्र और चक्षुके सिवाय शेष सात प्राण होते हैं । दोइन्द्रियोंमें मन,
 श्रोत्र, चक्षु और प्राणके सिवाय शेष छह प्राण होते हैं । अन्तिम एकैन्द्रियमें दोइन्द्रियमें कहे
 गये प्राणोंमें-से दो कम होते हैं इस तरह मन, श्रोत्र, चक्षु, प्राण, रसना और वचनबलप्राणों-
 २५ से शेष चार प्राण ही होते हैं । इतर अपर्याप्त जीवोंमें संज्ञी और असंज्ञी पंचैन्द्रियोंमें-से प्रत्येक-
 के सात प्राण ही होते हैं । क्योंकि पर्याप्तकालमें होनेवाले उच्छ्वासाव, वचनबल और मनोबल
 प्राण यहाँ नहीं होते । शेष चौइन्द्रियसे लेकर एकैन्द्रिय पर्यन्त अपर्याप्तोंमें क्रमसे श्रोत्र, चक्षु,
 प्राण और रसनैन्द्रियको छोड़कर छह, पाँच, चार और तीन प्राण होते हैं ॥१३३॥

इस प्रकार आचार्य नेमिचन्द्र विरचित गोमटसार अपर नाम पंचसंग्रहकी मगवान् अहन्त देव
 ३० परमेश्वरके सुन्दर चरणकमलोंकी बन्दनासे प्राप्त पुण्यके पुंजस्वरूप राजगुरु मण्डलाचार्य
 महावादी श्री भयनन्दी सिद्धान्त चक्रवर्तिके चरणकमलोंकी धूलिसे शोभित ललाटवाले
 श्री केशवचर्माके द्वारा रचित गोमटसार कर्णाटवृत्ति जीवतत्व प्रदीपिकाकी
 अनुसारीणी संस्कृतटीका तथा उसकी अनुसारीणी पं. टोडरमकररचित
 सम्यग्ज्ञानचन्द्रिका नामक भाषाटीकाकी अनुसारीणी हिन्दी भाषा

३५ टीकामें जीवकाण्डकी बीस प्ररूपणोंमें-से प्राण प्ररूपणा
 नामक चतुर्थ महा अधिकार सम्पूर्ण हुआ ॥४॥

संज्ञाप्ररूपणाधिकारः ॥५॥

अनंतरं संज्ञाप्ररूपणात्थमागि पेळ्दपं ।

इह जाहि बाहिषावि य जीवा पावंति दारुणं दुःखं ।

सेवंतावि य उभये ताओ चचारि सण्णाओ ॥१३४॥

इह याभिर्बाधिता अपि च जीवाः प्राप्नुवन्ति दारुणं दुःखं । सेवमाना अपि च उभये तादृ- ५
त्तत्रः संज्ञाः ।

आतु केलवु संज्ञेगळिबमाहारभयमैद्युनपरिग्रहंगळ बांछेगळिबमे बाधिसल्पट्ट जीवंगळी
भवदोळ दारुणमप्यदुःखमनंद्दुबरा विषयंगळननभविमुववगंगळ मत्ता विषयंगळ प्राप्ताप्राप्तंगळा-
वोडमुभयभवंगळोळ दारुणदुःखमनंद्दुवरंतप्य आनाल्कु बांछेगळं संज्ञेगळं बु पेळ्दपय ।

अनंतरमाहारसंज्ञेगुत्पत्तियोळ बहिरंतरंगकारणद्वयमं पेळ्दपय ।

१०

आहारदंसणेण य तस्सुवजोगेण ओमकोट्टाए ।

सादिदरुदीरणाए हवदि हु आहारसण्णा हु ॥१३५॥

आहारदर्शनेन च तस्योपयोगेनावमकोष्ठतया । सातेतरोवीरणया भवति खल्वाहारसंज्ञा खलु ।
विशिष्टान्नाविचतुष्विधाहारदर्शनविवं तत्कथाश्रवण प्रागुपयुक्तविशिष्टान्नाविस्मरणविवमुं
रिक्तकोष्ठतयिदमुमं बो बाह्यकारणंगळिबमु मंतरंगकारणमप्य असातावेवीवीरणोपिबं तीवीवीवयिब- १५

जितरजोरहस्यारि प्रातानन्तगुणो जिन ।

जितदोषो जगन्नाथः सुमतीशो नमस्यते ॥ ५ ॥

अथ संज्ञाप्ररूपणा प्ररूपयति—

यानि संज्ञानि.—आहारभयमैद्युनपरिग्रहवाञ्छानि, एव बाधिता जीवा अस्मिन् भवे तद्विषयान्
सेवमानाः अपि च तत्राप्यप्राप्तयोः सत्योः उभयभयोर्दोषां दुःखं प्राप्नुवन्ति ताः चतस्रो वाञ्छाः सज्ञा इति २०
वदन्ति ॥१३४॥ अथाहारसंज्ञोत्पत्तौ बहिरन्तरंगहेतु कथयति—

विशिष्टान्नादिचतुष्विधाहारदर्शनेन तत्स्मरणकथाश्रवणाद्युपयोगेन रिक्तकोष्ठतयेति बाह्यकारणं

ज्ञानावरण, दर्शनावरण, मोहनीय और अन्तराय कर्मको जीतकर अनन्तगुणोंको
प्राप्त करनेवाले दोषविजेता जगत्के स्वामी सुमतिनाथको नमस्कार करता हूँ ।

आगे संज्ञाप्ररूपणाको कहते हैं—

२५

आहार, भय, मैद्युन और परिग्रहकी बांछारूप जिन संज्ञाओंके द्वारा पीड़ित जीव इस
भवमें उन विषयोंका सेवन करते हुए भी इस लोक और परलोकमें उनके प्राप्त होने और न
होनेपर भी दारुण दुःख पाते हैं उन चार बांछाओंको संज्ञा कहते हैं ॥१३४॥

आगे आहारसंज्ञाकी उत्पत्तिमें बाह्य और अन्तरंग कारण कहते हैं—

विशिष्ट अन्न आदि चार प्रकारके आहारके देखनेसे, उसके स्मरण, उसकी कथाका ३०

माहारसंज्ञे पुट्टदुग्-१ “माहारे विशिष्टान्नाबो संज्ञा बांछा आहारसंज्ञा” एवितु ई निरुक्तिरियद्
मेतल्लक्षणं पेळल्पट्टदुग् ।

अनंतरं भयसंज्ञोत्पत्तिकारणसं पेळ्वपं ।

अहमीमदंसणेण य तस्सुवजोगेण ओमसत्ताए ।

५

भयकम्मुदीरणए भयसण्णा जायदे च्दुहि ॥१३६॥

अतिभोमदर्शनेन च तस्योपयोगेनावमशक्त्या । भयकम्मुदीरणया भयसंज्ञा जायते चतुर्भिः ।
बहिरंगकारणंगळप्पतिभयंकरव्याघ्रादिकूरमृगादिगळ दर्शनदिवं तत्कथाश्रवणस्मरणादि-
गळिंवं रिक्तशक्ततेरियदमुमंतरंगकारणमप्य भयनोक्थायतीश्रोदयदिर्बमिती चतुर्विधकारणंगळिंवं
भयसंज्ञे पुट्टदुग् । अर्थदिवं पुट्टदुव पलायनेच्छे भयसंज्ञे एंबुवक्कुं ।

१०

अनंतरं मैथुनसंज्ञासामप्रियं सूचितिवपं ।

पणिदरसभोयणेण य तस्सुवजोगे कुशीलसेवया ।

वेदस्सुदीरणए मेहुणसण्णा ह्वदि एवं ॥१३७॥

प्रणीतरसभोजनेन च तस्योपयोगेन कुशीलसेवया । वेदस्योदीरणया मैथुनसंज्ञा भवति एवं ।

दृष्यरसंगळ भोजनदिवमुं कामकथाश्रवणानुभूतकामविषयस्मरणानुपयोगदिवं कुशीलरप्य

१५ विटकंबर्पादिजनंगळ सेवे गोष्टियिदमुमेदी बहिरंगकारणंगळदमुमंतरंगकारणमप्य स्त्रीपुनपुसक-

असातवेदनीयोदीरणाततीश्रीदयाम्या अन्तरङ्गकारणाम्या च आहारसंज्ञा भवति-जायते । आहार-विशिष्टा-
न्नादो संज्ञा-बांछा आहारसंज्ञा ॥ १३५ ॥ अथ भयसंज्ञोत्पत्तिकारणमाह-

अतिभयंकरव्याघ्रादिकूरमृगादिदर्शनेन तत्कथाश्रवणस्मरणानुपयोगेन रिक्तशक्तितया चेति बहिरङ्ग-
कारणं । भयनोक्थायतीश्रोदयेन अन्तरङ्गकारणेन च भयसंज्ञा जायते । भयेन उत्पन्ना पलायनेच्छा भयसंज्ञा

२० ॥१३६॥ अथ मैथुनसंज्ञासामग्री सूचयति-

वृष्यरसभोजनेन कामकथाश्रवणानुभूतकामविषयस्मरणानुपयोगेन कुशीलविकटंबर्पादिजनसंवागोष्ठयंति
बहिरङ्गकारणं स्त्रीपुनपुसकंबदान्यतमनोक्थायोदीरणयेत्यन्तरङ्गकारणेन च मैथुनसंज्ञा जायते । मैथुने-

श्रवण आदिरूप उपयोगसे तथा पेटके खाली होनेसे इन बाह्य कारणोंसे और असातवेदनीय-
की उदीरणा या तीव्र उदयरूप अन्तरंग कारणोंसे आहारसंज्ञा होती है । आहार अर्थात्

२५ विशिष्ट अन्न आदिमें संज्ञा अर्थात् बांछाको आहारसंज्ञा कहते हैं ॥१३५॥

आगे भयसंज्ञाकी उत्पत्तिके कारण कहते हैं—

अति भयंकर व्याघ्र आदि या क्रूर मृगादिके देखनेसे, उसकी कथा सुनना, उनका
स्मरण करना इत्यादि उपयोगसे और शक्तिकी कमी इन बाह्य कारणोंसे और भय नामक
नोक्थायके तीव्र उदयरूप अन्तरंग कारणसे भयसंज्ञा उत्पन्न होती है । भयसे उत्पन्न हुई

३० भागनेकी इच्छाको भयसंज्ञा कहते हैं ॥१३६॥

आगे मैथुनसंज्ञाकी सामग्री कहते हैं—

कामोत्पादक पौष्टिक भोजन करनेसे, कामकथाका सुनना, अनुभूत काम विषयका
स्मरण आदि उपयोगसे, दुराचारी वैश्यागामी कामी पुरुषोंकी संगति गोष्टीसे, इन बाह्य

वेद्याम्बतमनोकषायोदीरणैर्विद्वान्मिती व्युत्पत्तिव्यवहारमंगलिषं मैथुनसंज्ञे पुट्टुगुं ।
मैथुने मिथुनकर्मणि सुरतव्यापाररूपे संज्ञा वाञ्छा मैथुनसंज्ञा येवैबुदत्वं ।

अनन्तरं परिग्रहसंज्ञोत्पत्तिहेतुगळं पेळ्ळपं ।

उदयरणदंसणेण य तस्सुवजोवेण मुच्छिदाए य ।

लोहस्सुदीरणए परिग्गहे जायदे सण्णा ॥१३८॥

उपकरणवशनेन च तस्योपयोगेन मूर्च्छिता येन । लोभस्योदीरणया परिग्रहे जायते संज्ञा ।
बाह्यपरिग्रहगळप्य धनधान्याद्युपकरणवशान्निबन्धुं तत्परिग्रहकथाश्रवणस्मरणाविगळिबन्धुं
मूर्च्छितरूप्य परिग्रहार्जनाविगळोळासक्तरुगळ 'अयः संबंधः मूर्च्छिता यस्तेन' एदीसंबंधाविव-
सन्तरंगकारणमप्य लोभकषायोदीरणेयिद्वमिती कारणचतुष्टयविवं परिग्रहसंज्ञे तदज्जनवाछे
पुट्टुगुमैबुदत्वं ।

अनन्तरं संज्ञेगळ्यो स्वामिभेदमं पेळ्ळपं ।

णट्टुपमाए पढमा सण्णा णहि तत्थ कारणाभावा ।

सेसा कम्मत्थियत्तेणुवयारेणत्थिय ण हि कज्जे ॥१३९॥

नष्टप्रमादे प्रथमा संज्ञा न हि तत्र कारणाभावात् । शेषाः कर्मास्तित्वेनोपचारेण संति न
हि कार्ये ।

नष्टप्रमादरूप्यप्रमत्तादिगुणस्थानवर्तियळप्य जीवंगळो प्रथमोद्दिष्टाहारसंज्ञे संभविसेके-
दोडे तन्निमित्तमप्यप्रसातावेवोदीरणेगप्रमत्तरोळु व्युच्छित्तियादुष्टपुदीरवं 'कारणाभावाकार्यस्याप्य-

मिथुनकर्मणि सुरतव्यापाररूपे संज्ञा—वाञ्छा मैथुनसंज्ञा ॥ १३७ ॥ अथ परिग्रहसंज्ञोत्पत्तिहेतुनाह—

बाह्यपरिग्रहस्य धनधान्याद्युपकरणस्य दशनेन तत्कथाश्रवणादिभिः मूर्च्छितस्य परिग्रहार्जनाद्या-
सक्तेः अनेन संबन्धेन चेति बाह्यकारणैः लोभकषायोदीरणयेति अन्तरङ्गकारणेन च परिग्रहसंज्ञा—तदज्जनवादि-
वाञ्छा जायते ॥१३८॥ अथ संज्ञाना स्वामिभेदानाह—

नष्टप्रमादे-अप्रमत्तादिगुणस्थानवर्तियोवेषु प्रथमा आहारसंज्ञा नहि नैवास्ति । तदधेत्वसातावेदनीयो-
दीरणायाः प्रमत्ते एव व्युच्छितैः कारणाभावात् कार्यस्याप्यभावः । इति प्रमादरहितेषु प्रथमा संज्ञा नास्ति

कारणोसे तथा औवेद, पुरुषवेद, नपुंसकवेदमै-से किसी एक वेदरूप नोकषायकी उदीरणासे
इस अन्तरंग कारणसे मैथुनसंज्ञा उत्पन्न होती है । मैथुन अर्थात् कामसेवनरूप मिथुन कर्ममें
संज्ञा अर्थात् वाञ्छा मैथुनसंज्ञा है ॥१३७॥

आगे परिग्रहसंज्ञाकी उत्पत्तिके कारणोंको कहते हैं—

बाह्य परिग्रह धनधान्य आदि उपकरणोंके देखनेसे, उसकी कथा सुनने आदिसे,
परिग्रह आदिके उपार्जन करनेकी आसक्तिके सम्बन्धसे इन बाह्य कारणोंसे और लोभकषाय-
की उदीरणारूप अन्तरंग कारणसे परिग्रहसंज्ञा, उसके अर्जन करनेकी वाञ्छा होती है ॥१३८॥

संज्ञाओंके स्वामी कहते हैं—

नष्टप्रमाद अर्थात् अप्रमत्त गुणस्थानवर्ती जीवोंमें पहली आहारसंज्ञा नहीं होती ।
क्योंकि आहारसंज्ञाका अन्तरंग कारण असातावेदनीयकी उदीरणा है और उसकी व्युच्छित्त
प्रमत्तगुणस्थानमें ही हो जाती है । अतः कारणका अभाव होनेसे कार्यका भी अभाव होता

भावः' एतु प्रमाद रहितरूपप्रमत्ताद्युपरितनगुणस्त्वानवर्तितगळो संभविषदु । शेषसंज्ञे तत्कारण-
कर्मोभयास्तित्वविबभुषचारविबभुदुलिबन्ते तत्कार्यं प्रमादरहितरोळिल्ल ।

इतु भगवदहृत्परमेश्वर चारुचरणारविदहृद्वचंबनानंबितपुण्यपुंजायमान श्रीमद्रायराजगुरु-
मंडलाचार्य्य महावाववावीश्वर रायबाबिपितामह सकलविद्वज्जनचक्रवर्ति श्रीमवभयसूरिसिद्धांत-
चक्रवर्ति श्रीपादपंकजराजोरंजितललाटपट्टं श्रीमत्केशवर्णविरचितमपगोम्मटसारकर्णाट वृत्ति-
जीवतत्वप्रदीपिकंपोळु जीवकांडविशतिप्ररूपणगळोळु पंचमसंज्ञाप्रकरणाधिकारं निरूपितमायु ।

शेषसंज्ञाः तत्कारणकर्मोभयास्तित्वेन उपचारेणैव सन्ति । न च तत्कार्यं प्रमादरहितेष्वस्ति ॥ १३९ ॥

इत्याचार्यश्रीनेमिचन्द्रविरचितायां गोम्मटसारापरनामधेयपञ्चसंग्रहवृत्ती जीवतत्वप्रदीपिकाख्याया
जीवकाण्डे विशतिप्ररूपणामु संज्ञाप्ररूपणानाम पञ्चमोऽधिकारः ॥ ५ ॥

१० है । इस प्रकार प्रमादरहित संयमियोंमें पहली संज्ञा नहीं है । शेष संज्ञाएँ उनके कारण कर्मों-
के उदयका अस्तित्व होनेसे उपचारसे ही हैं, उनका कार्य वहाँ नहीं पाया जाता अर्थात् उक्त
आहार आदि चारों संज्ञाएँ मिथ्यादृष्टिसे लेकर प्रमत्तगुणस्थानपर्यन्त होती हैं ॥१३९॥

इस प्रकार आचार्य नेमिचन्द्र विरचित गोम्मटसार अपर नाम पंचसंग्रहका भगवान् अर्हन्त देव
परमेश्वरके सुन्दर चरणकमलोंकी वन्दनासे प्राप्त पुण्यके पुंजस्वरूप राजगुरु मण्डलाचार्य
१५ महावादी श्री अमयनन्दी सिद्धान्त चक्रवर्तीके चरणकमलोंकी धूलिसे शोभित ललाटवाले
श्री केशववर्णीके द्वारा रचित गोम्मटसार कर्णाटवृत्ति जीवतत्व प्रदीपिकाकी
अनुसारीणी संस्कृतटीका तथा उसको अनुसारीणी पं. टोडरमलरचित
सम्यग्ज्ञानचन्द्रिका नामक भाषाटीकाकी अनुसारीणी हिन्दी भाषा
टीकामें जीवकाण्डकी बीस प्ररूपणाशोमेंसे सज्ञा प्ररूपणा
२० नामक पाँचवाँ महा अधिकार सम्पूर्ण हुआ ॥५॥

मार्गणामहाधिकारे गतिप्ररूपणाधिकारः ॥६॥

अन्तरमहत्परमेस्वरप्रणामरूपमंगलपुरःसरं मार्गणामहाधिकारं प्ररूपणनिरूपणप्रतिज्ञेयं माडिदपं ।

धम्मगुणमग्गणाहयमोहारिबलं जिणं णमंसित्ता ।

मग्गणमहाहियारं विविहहियारं भणित्तामो ॥१४०॥

५

धम्मगुणमार्गणाहृतमोहारिबलं जिनं नत्वा । मार्गणामहाधिकारं विविधाधिकारं भणित्तामः ।

रत्नत्रयात्मको धर्मो धनुस्तत्पुष्पोपकारका ज्ञानाविधर्मा गुणा ज्याः । तदाश्रयाश्रनुर्दृश मार्गणास्त एव मार्गणा बाणास्तैराहृतानि मोहारेम्मोहनीयनाम्नः कर्मणः शत्रोर्बलानि ज्ञानावरणादिकर्मप्रकृतयो येनासौ धम्मगुणमार्गणाहृतमोहारिबलस्तं जिनमर्हद्भट्टारकं नमंसित्वा गत्यादिविधाधिकाराञ्चितं मार्गणा महाधिकारं भणित्तामः । इत्यनेन मध्यममंगलकरणेन विनाशितविघ्नमलो नेमिचन्द्रसैद्धांतचक्रवर्ती मार्गणाधिकारं वक्तुं प्रारभते ।

जित्वा घातीनि सर्वाणि लब्ध्वा लब्धिगुणव्रजम् ।

प्रकाशितं हितं येन पद्मार्भं तं भजेऽनघम् ॥ ६ ॥

अथाहंत्परमेस्वरप्रणामरूपमंगलपुरस्सरमार्गणामहाधिकारप्ररूपणप्रतिज्ञां करोति—

१५

रत्नत्रयात्मको धर्मो धनुः, तदुपकारका ज्ञानाविधर्माः गुणा ज्याः, तदाश्रयाश्रनुर्दृशमार्गणाः ता एव बाणाः तं गृह्णन्ति मोहारेः मोहनीयकर्मशत्रोः, बलानि ज्ञानावरणादिकर्मप्रकृतयः, येन असौ धर्मगुणमार्गणाहृतमोहारिबलः, तं जिनं—अर्हद्भट्टारकं, नमस्कृत्वा गत्यादिविधाकाराञ्चितं मार्गणामहाधिकारं भणित्तामः । इत्यनेन मंगलकरणेन विनाशितविघ्नमलो नेमिचन्द्रसैद्धांतचक्रवर्ती मार्गणाधिकारं वक्तुं प्रारभते— ॥१४०॥

जिनहोंने सब घातिकर्मोंको जीतकर गुणोंके समूहको प्राप्त किया और हितका प्रकाशन किया उन पापरहित पद्मप्रभ स्वामीको मैं भजता हूँ ।

आगे अर्हन्तदेवको प्रणामरूप मंगलपूर्वक मार्गणामहाधिकारको कहनेकी प्रतिज्ञा करते हैं—

जिनहोंने रत्नत्रयात्मक धर्मरूप धनुष, उसके उपकारक ज्ञानादि धर्मरूप गुण अर्थात् धनुषकी डोर और उनके आश्रयभूत चौदह मार्गणारूपी बाणोंके द्वारा मोहनीय कर्मशत्रुकी ज्ञानावरण आदि कर्म प्रकृतिरूप सेनाको मार डाला है उन जिन भगवान्को नमस्कार करके गति आदि विविध अधिकारोंसे युक्त मार्गणामहाधिकारको कहेंगे । इस मंगलके द्वारा विघ्नरूपी मलको नष्ट करके नेमिचन्द्र सिद्धान्तचक्रवर्ती मार्गणा महाधिकारको कहना प्रारम्भ करते हैं ॥१४०॥

अनंतरमार्गणाशब्दके निरुक्तिसिद्धमप्य लक्षणं पेठत्वैद्धि मुंदगगायासूत्रं पेठ्वपं ।

जाहि व जासु व जीवा मग्गिज्जंते जहा तहा दिट्ठा ।

ताओ चोइदस जाणे सुयणाणे मग्गणा हांति ॥१४१॥

याभिर्व्यासु वा जीवा माग्यते यथा तथा वृष्टास्ताश्चतुर्दश जानीहि श्रुतज्ञाने मार्गणा
५ भवन्ति ।

आवुवु केलवारिवमावुवु केलवरोळु मेणावप्रकारदिदं श्रुतज्ञानवोळु काणल्पददुवा प्रकार-
दिदमरसल्पडुववु चतुर्दशमार्गणंगळप्पुवु ।

परंगे सामान्यादिदं गुणस्थानजीवसमासपर्याप्तिप्राण संज्ञेगळं दि वरिद त्रिलोकोदरवर्ति-
गळप्य जीवंगळं लक्षणदिदं भेदादिदं मुं विचारिति मत्तीगळं विशेषरूपदिदं गत्यादिमार्गणंगळदिदमा
१० जीवंगळु विचारितल्पडुत्तिर्हपमेदरियंतु गिण्यसंबोधनं प्रयुक्तमावुवु ।

गत्यादिमार्गणंगळवागळोम्मं जीवके नारकत्वादिपर्यायस्वरूपंगळु विवक्षितंगळप्पुवागळु
याभिः एंवितु इत्थंभूतलक्षणवोळु तृतीयाविभक्तियक्कुमागळोम्मं द्रव्यमं कूत्तं पध्यायंगळगधिकरणते
विवक्षितसल्पडुमुमागळु यासु एंवितधिकरणवोळु सप्तमीविभक्तियक्कुमेके दोइ 'विवक्षावशात्कारक-
प्रवृत्तिः' एंवितो न्यायमंडपुवारि ।

१५ अथ मार्गणाशब्दस्य निरुक्तिसिद्धलक्षणमाह—

याभि. यासु वा जीवाः यथा श्रुतज्ञानेन वृष्टाः तथा मृग्यन्ते विचार्यन्ते जायन्ते ताश्चतुर्दश मार्गणा भवन्ति ।
पूर्वं सामान्येन गुणस्थानजीवसमासपर्याप्तिप्राणसंज्ञाभिः एताभिः त्रिलोकोदरवर्तिनो जीवाः लक्षणेन भेदेन च
विचारिताः । पुनरिदानीं विशेषरूपगत्यादिमार्गणाभिः तानेव विचार्यमाणान् जीवान् जानीहि इति गिण्यसंबोधने
प्रयुक्तम् । गत्यादिमार्गणा यदा एकजीवस्य नारकत्वादिपर्यायस्वरूपा विवक्षिता तदा 'याभिः' इतीत्यंभूत-
२० लक्षणे तृतीया विभक्तिः । यदा पुनः एकद्रव्यं प्रति पर्यायाणामधिकरणता विवक्ष्यते तदा 'यासु' इत्यधिकरणे

जिनके द्वारा या जिनमें जीव, जैसे श्रुतज्ञानके द्वारा देखे गये हैं उसी रूपमें विचारे
जाते हैं, जाने जाते हैं वे चौदह मार्गणाएँ होती हैं । पहले सामान्यसे गुणस्थान, जीवसमास,
पर्याप्ति, प्राण और संज्ञाके द्वारा तीनों लोकोंमें रहनेवाले जीवोंका लक्षण और भेदके साथ
विचार किया । अब विशेषरूप गति आदि मार्गणाओंके द्वारा उन्हीं विचारने योग्य जीवोंको
२५ हे शिष्य, तू जान । इस प्रकार सम्बोधनमें प्रयोग किया है । जब गति आदि मार्गणा एक
जीवके नारक आदि पर्यायरूपसे विवक्षित हों तब 'जिनके द्वारा जीव जाने जायें' इस प्रकार
तृतीया विभक्ति कहना । और जब एक द्रव्यके प्रति पर्यायोंके अधिकरणकी विवक्षा हो तब
'जिनमें जीव पाये जायें' इस प्रकार अधिकरणमें सप्तमी विभक्ति कहना ; क्योंकि 'विवक्षाके
वशा कारकोंकी प्रवृत्ति होती है' यह न्याय वर्तमान है ॥१४१॥

३० विशेषार्थ—गुणस्थान, जीवसमास, पर्याप्ति, प्राण और संज्ञाके द्वारा संज्ञेय रूपसे
विचारित जीवोंका विस्तारसे गति इन्द्रिय आदि पाँच भावविशेषोंके द्वारा विचार करना
युक्त है ऐसा अर्थ करनेपर 'याभिः' तृतीया विभक्तिका निर्देश है । और गति इन्द्रिय आदि
पाँच भावरूप पर्यायोंमें जीवद्रव्य रहते हैं इस प्रकार आधारकी विवक्षा होनेपर 'यासु'
सप्तमीनिर्देश युक्त है । जिसके द्वारा श्रुतका ज्ञान हो उसे श्रुतज्ञान कहते हैं । वर्णपदवाक्यरूप

अनंतरमा चतुर्दशमार्गणैर्गळणे नामोद्देश मं माह्विषं ।

गहइं दिष्टसु काये योगे वेदे कसायणाणे य ।

संजमदंसणलेस्सा भविया सम्मत्तसण्णि आहारे ॥१४२॥

गतीन्द्रिययोः काये योगे वेदे कषायज्ञानयोश्च । संयमदर्शनलेदया भव्यसम्यक्त्वसंज्ञाहारे ।
इतितुं गत्याविपदंगळु तृतीयांतंगळुसेणु सप्तम्यांतंगळुमागलिवरत्तणिवमी प्रकारविब
व्याख्यानिसल्पडुगुं । गत्यागत्यां । इन्द्रियेणेंद्रिये । कायेन काये । योगेन योगे । वेदेन वेदे । कषायेण
कषाये । ज्ञानेन ज्ञाने । संयमेन संयमे । दर्शनेन दर्शने । लेदयया लेदयायां । भव्येन भव्ये । सम्यक्त्वेन
सम्यक्त्वे । संज्ञिना संज्ञिनि । आहारेणाहारे । जीवाः मार्ग्यते एविबु । ई गत्याविचतुर्दश
मार्गणैर्गळितुं नामोद्देशविषं पेळत्पटडुवु ।

अनंतरमी मार्गणैर्गळोळु सांतरमार्गणैर्गळ स्वरूपसंख्याविधाननिरूपणात्वं ई गाथात्रयमं १०
पेळ्वपं ।

सप्तमीविभक्ति । विवक्षावशात्कारकप्रवृत्तिरिति न्यायस्य सद्भावात् ॥१४१॥ अथ तासां चतुर्दशमार्गणाना
नामोद्देशं करोति—

एतानि गत्यादिपदानि तृतीयान्तानि वा सप्तम्यन्तानि तदा एवं व्याख्येयानि गत्या गत्यां, इन्द्रियेण
इन्द्रिये, कायेन काये, योगेन योगे, वेदेन वेदे, कषायेण कषाये, ज्ञानेन ज्ञाने, संयमेन संयमे, दर्शनेन दर्शने,
लेदयया लेदयाया, भव्येन भव्ये, सम्यक्त्वेन सम्यक्त्वे, संज्ञिना संज्ञिनि, आहारेण आहारे च जीवाः मार्ग्यन्ते
इति सा मार्गणा यथानामोद्देशं कथयिष्यन्ते ॥१४२॥ अथ तामु सान्तरमार्गणानां स्वरूपसंख्यातदनन्तरकाल-
प्रमाण व्यवधाननिरूपणार्थं च गाथात्रयमाह—

द्रव्यश्रुतं कुरु शिष्य प्रशिष्य परम्परासे अविच्छिन्न प्रवाहरूपसे चला आता है । 'उसमें जैसा
देखा है वैसा जानो' इस कथनसे काल, दोष और प्रमादसे शास्त्रकारके द्वारा जो वृत्ति हुई हो
उसे छोड़कर परमात्मके अनुसार व्याख्यान अथवा अध्ययन करनेवाले वस्तुस्वरूपको
विरोधरहित ही ग्रहण करते हैं । ऐसा आचार्यने बतलाया है ।

आगे उन चौदह मार्गणाओंका नाम निर्देश करते हैं—

ये गति आदि पद रूतीया अथवा सप्तमी विभक्तिको लिये हुए हैं । अतः इनकी व्याख्या
इस प्रकार करना चाहिए—गतिके द्वारा अथवा गतिमें, इन्द्रियके द्वारा अथवा इन्द्रियमें,
कायके द्वारा या कायमें, योगके द्वारा या योगमें, वेदके द्वारा या वेदमें, ज्ञानके द्वारा या
ज्ञानमें, संयमके द्वारा या संयममें, दर्शनके द्वारा या दर्शनमें, लेदयाके द्वारा या लेदयामें,
भव्यके द्वारा या भव्यमें, सम्यक्त्वके द्वारा या सम्यक्त्वमें, संज्ञीके द्वारा या संज्ञीमें तथा
आहारके द्वारा या आहारमार्गणमें जीव 'मार्ग्यन्ते' जाने जाते हैं वे मार्गणा हैं । नामनिर्देशके
अनुसार आगे उनका कथन करेंगे ॥१४२॥

इन चौदह मार्गणाओंमें आठ सान्तर मार्गणा हैं । आगे उनकी संख्या, स्वरूप,
अन्तरकाल और निरन्तर प्रवृत्तिकाल तीन गाथाओंसे कहते हैं—

१. "स्वरूपसंख्याविधाननिरूपणार्थं गाथात्रयमाह" इति च पुस्तके पाठः ।

उवसम सुहुमाहारे वेगुचिवयमिस्सणर अपज्जत्ते ।
सासणसम्मे मिस्से सांतरगा मग्गणाअट्ट ॥१४३॥

उपशमसूक्ष्माहारेषु वैक्रियिकमिश्रनरापर्याप्तयोः । सासादनसम्यग्दृष्टी मिश्रे सांतर-
मार्गणाः अष्टौ ।

५ सत्तदिणा च्छम्मासा वासपुधत्तं च वारसमुहुत्ता ।
पन्लासखं तिण्हं वरमवरं एगसमओ दु ॥१४४॥

सप्तदिनानि षण्मासाः वर्षपृथक्त्वं च द्वादश मुहूर्ताः । पत्यासंख्यं त्रयाणां वरमवरमेक-
समयस्तु ।

- अन्तरं विरहकालः । विवक्षितमप्य गुणस्थानमं मार्गणास्थानमं मेणु बिट्टु गुणांतरवोळं
१० मार्गणांतरवोळं मेणुन्नवरमिदुं मत्ते विवक्षितमप्य गुणस्थानमं मार्गणास्थानमं मेणु पोदुं गु-
मन्नं वरमा कालमंतरमे बुदवरोळीपशमिकसम्यग्दृष्टिगळ्यो लोकवळु नानाजीवापेक्षियमुत्कृष्टांतरं
सप्तदिनंगळुत्कृष्टविदं सप्तदिन पर्यंतमे उपशमसम्यग्दृष्टिगळ्यो चतुर्गतिगळोळऽभावमक्कुमल्लदं
मेलोळरंबुवत्थं । सूक्ष्मसांपरायसंयमिगळ्यो षण्मासमेयंतरकालमक्कु- । माहारकाहारकमिश्रकाय-
योगिगळ्यो वर्षपृथक्त्वमंतरकालमुत्कृष्टमक्कुं । मूरारं वं मेल्यो भत्तरिदं केळगे पृथक्त्वमं बुदि-
१५ दागमिके संज्ञेयक्कुं । वैक्रियिकमिश्रकाययोगिगळ्यो द्वादश मुहूर्तंगळुत्कृष्टांतरकालमक्कुं । लब्ध-
पर्याप्तमनुष्यगळ्यो पत्यासंख्यातैकभागकालमुत्कृष्टांतरमक्कुं । सासादनसम्यग्दृष्टिगळ्यो

- लोके नानाजीवापेक्षया विवक्षितगुणस्थानं विवक्षितमार्गणास्थानं वा त्यक्त्वा गुणस्थानान्तरं मार्गणान्तरं
वा गत्वा पुनर्यावत्तद्विवक्षितं गुणस्थानं मार्गणास्थानं वा नायाति तावान् कालः अन्तरं नाम । तच्च उत्कुष्टेन
बौपशमिकसम्यग्दृष्टीना सम दिनानि । तदनन्तरं कश्चित्स्यादेवेत्यर्थः । सूक्ष्मसांपरायसंयमिना षण्मासा ।
२० आहारकतन्मिश्रकाययोगिना वर्षपृथक्त्वं । त्रिकैदुपरि नवकादच । पृथक्त्वमित्यागमसंज्ञा । वैक्रियिकमिश्रकाय-
योगिना द्वादशमुहूर्ताः । लब्धपर्याप्तकमनुष्याणां सासादनसम्यग्दृष्टीना सम्यग्मित्यादृष्टीना च प्रत्येकं पत्यासंख्या-
तैकभागमात्रं एवं सान्तरमार्गणा अष्टौ । तासां जघन्येनान्तरं एकसमय एव ज्ञातव्य । लोके उपशमसम्यग्दृष्ट्यादयो

- लोकमें नाना जीवोंकी अपेक्षा विवक्षित गुणस्थान और मार्गणास्थानको त्यागकर
अन्य गुणस्थान और अन्य मार्गणास्थानमें जाकर पुनः जबतक विवक्षित गुणस्थान और
२५ मार्गणास्थानमें नहीं आता, तबतकके कालको अन्तर कहते हैं । वह अन्तर उत्कृष्टसे औप-
शमिक सम्यग्दृष्टियोंका सात दिन है । अर्थात् तीनों लोकोंमें कोई भी जीव उपशमसम्यक्त्व-
धारी यदि न हो तो अधिकसे-अधिक सात दिन तक न हो । उसके बाद कोई अदरय ही
होगा । इसी तरह सूक्ष्म साम्पराय संयमियोंका उत्कृष्ट अन्तर छह मास है । आहारक और
आहारकमिश्रकाय योगबालोंका उत्कृष्ट अन्तर वर्षपृथक्त्व है ।

- ३० तीनसे ऊपर और नौ से नीचेकी संख्याकी आगममें पृथक्त्व संज्ञा है । वैक्रियिक
मिश्रकाययोगियोंका अन्तर बारह सुहूर्त है । लब्धपर्याप्तक मनुष्य, सासादन सम्यग्दृष्टी और

पल्यासंख्यातैकभागमात्रकालमुत्कृष्टांतरमक्कुं । सम्यग्मिध्यादृष्टिगच्छे पल्यासंख्यातैकभागमात्र-
कालमुत्कृष्टांतरमक्कुमितु सांतरमाग्येणैगळुमे दुयिरियल्पडुवु ।

इचकेलं जघन्यदिवमंतरकालमो वै समयमक्कुं ।

पढमुवसमसहिदाए विरदाविरदीए चोव्दसा दिवसा ।

विरदीए पणरसा विरहिदकालो दु बोद्धव्वो ॥१४५॥

प्रथमोपशमसम्यक्त्वसहिते विरताविरते चतुर्दश दिवसाः । विरते पंचदश दिवसा-
विरहितकालस्तु बोद्धव्यः । प्रथमोपशमसम्यक्त्वसहितरूपे विरताविरतरिगे विरहितकालमुत्कृष्टविवं
चतुर्दशदिवसंगळकुमा सम्यक्त्वमुं महाव्रतमुळ्ळुगें विरहितकालमुत्कृष्टविवं पंचदशदिवसंगळपुवु ।
द्वितीयसिद्धान्तापेक्षेयिदमिप्लत नाल्कु विवसंगळपुवुमिदूपलक्षणमेकजीवापेक्षेयिवं मार्गणेगळ्ळ
विरहकालं प्रवचनानुसारमागियिरियल्पडुवुः— उ=वि ७ । सू=सा ६ । आ=७ । ८ । १०

उ = देशव्रतदिन १४ उपशम वर्ष ।

उ = विरत दि १५

आमि = वर्ष । ७ । ८ । वै = मि = मु १२ । न = अ = प । सा = प मि = प ।

a a a

अनंतरं गतिमार्गणास्वरूपनिरूपणं माडिदपं ।

यदि न सन्ति तदा उत्कर्षेणोक्तस्वकालार्यन्तमेव तेषामष्टाना अभावः ततो नाधिकः कालः ॥१४३-१४८॥
अथ सांतरमार्गणाविशेष प्ररूपयति—

विरहकाले लोके नानाजीवापेक्षया उत्कृष्टेनान्तरं प्रथमोपशमसम्यक्त्वसहिताया विरताविरते— १५
अणुव्रतस्य, चतुर्दशदिनानि । तत्सहितविरते—महाव्रतस्य पञ्चदश दिनानि । तु पुन, द्वितीयसिद्धान्तापेक्षया
चतुर्विंशतिदिनानि । इदमुपलक्षण इत्येकजीवापेक्षयापि उक्तमार्गणानामन्तरं प्रवचनानुसारेण बोद्धव्यम् ॥१४५॥
अथ गतिमार्गणास्वरूपं निरूपयति—

सम्यग्मिध्यादृष्टिभेसे प्रत्येकका अन्तर पल्यका असंख्यातवौ भाग काल हे । इस प्रकार
सान्तरमार्गणा आठ हैं । इनका जघन्य अन्तर एक समय ही जानना । लोकमें यदि उपशम- २०
सम्यग्दृष्टि आदि न हो तो उत्कर्षसे उक्त अपने-अपने काल पर्यन्त ही उन आठोंका अभाव हो
सकता है इससे अधिक काल तक नहीं ॥१४३-१४४॥

आगे सान्तर मार्गणाविशेषको कहते हैं—

विरहकाल अर्थात् लोकमें नाना जीवोंकी अपेक्षा उत्कृष्ट अन्तर प्रथमोपशमसम्यक्त्व
सहित विरताविरत अर्थात् अणुव्रतका चौदह दिन है । और प्रथमोपशमसम्यक्त्व सहित २५
विरत अर्थात् महाव्रतका पन्द्रह दिन है । किन्तु द्वितीय सिद्धान्तकी अपेक्षा चौबीस दिन है ।
यह कथन उपलक्षणरूप है । अतः एक जीवकी अपेक्षा भी उक्त मार्गणाओंका अन्तर प्रवचनके
अनुसार जानना ॥१४५॥

अथ गतिमार्गणाका स्वरूप कहते हैं—

गइउदयजपज्जाया चउगइगमणस हेदु वा हु गई ।

णारयतिरिक्खमाणुसदेवगइत्ति य हवे च्चुधा ॥१४६॥

गल्लुवयजपपर्यायश्चतुर्गतिगमनस्य हेतुर्वा गतिः । नारकतिर्यग्मानुषदेवगतिरिति च भवेच्चतुर्धा । गम्यत इति गतिः एवमुच्यमाने गमनक्रियापरिणतजीवप्राप्यद्रव्यादीनामपि गतिव्यपदेशः स्यादिति चेन्न गतिनामकर्मणः समुत्पन्नस्य जीवपर्यायस्यैव गतित्वाभ्युपगमात् । गमनं वा गतिः एवं सति ग्रामारामादिगमनस्यापि गतित्वप्रसंग इति चेन्न । भवाद्भवसंक्रातिर्गतिरिति विवक्षितत्वात् । गमनहेतुर्वा गतिरिति अपि भण्यमाने शकटादेरपि गतित्वप्राप्तिरिति चेन्न । भवांतरगमनहेतोर्गतित्वाकर्मणो गतित्वाभ्युपगमात् ।

सा च गतिर्नारकतिर्यग्मनुष्यदेवगतिभेदाच्चतुर्धा स्यात् ।

१० अनंतरं नारकगतिनिर्द्वैशात्थं पेळ्ळपं ।

ण रमंति जदो णिच्चं दव्वे खेत्ते य कालभावे य ।

अण्णोण्णेहि य जम्हा तम्हा ते णारया भणिदा ॥१४७॥

न रमंते यतो नित्यं द्रव्ये क्षेत्रे काले भावे च अन्योन्येद्वयस्मात्स्मात् नारका भणिताः । आयुदोद्गु कारणदिव मावुवु केलुवु जीवगळु नरकभूमिसंबंधियप्पन्नपानादि द्रव्यदोळं तद्भूतलमप्य क्षेत्रदोळं समयादिस्वायुरवसानमप्य कालदोळं चित्पर्यायमप्य भावदोळं भवांतर-

गम्यत इति गतिः एवमुच्यमाने गमनक्रियापरिणतजीवं प्राप्य द्रव्यादीनामपि गतिव्यपदेशः स्यात् ? तन्न—गतित्वाकर्मोदयोत्पन्नजीवपर्यायस्यैव गतित्वाभ्युपगमात् । गमनं वा गतिः । एवं सति ग्रामारामादिगमनस्यापि गतित्वं प्रसज्यते, तन्न, भवाद् भवसंक्रान्तेरेव विवक्षितत्वात् । गमनहेतुर्वा गतिः इत्यपि भण्यमाने शकटादेरपि गतित्वं प्राप्नोति, तन्न—भवान्तरगमनहेतोर्गतित्वाकर्मणो गतित्वाभ्युपगमात् । सा च गतिः उत्तरप्रकृतिसामान्येन एकापि उत्तरोत्तरप्रकृतिविवक्षया नारकतिर्यग्मनुष्यदेवगतिभेदाच्चतुर्धा भवेत् ॥१४६॥ अथ नारकगतिं निदिशति—

यस्मात्कारणात् ये जीवा नरकगतिसम्बन्ध्यप्रपानादिद्रव्ये तद्भूतलरूपक्षेत्रे, समयादिस्वायुरवसानकाले

‘गम्यते’ गमन करना गति है । ऐसा कहनेपर गमन क्रिया करते हुए जीवको प्राप्त करके द्रव्य आदिको भी गति कहना सम्भव होगा । किन्तु ऐसा नहीं है, क्योंकि गति नाम कर्मके उदयसे उत्पन्न जीवकी पर्यायको ही गति माना है । अथवा गमन गति है, ऐसा कहनेपर भ्रम, उद्यान आदिकी ओर गमन करनेको भी गति कहा जायेगा? किन्तु ऐसा कहना उचित नहीं है; क्योंकि एक भवसे दूसरे भवमें जानेकी ही विवक्षा है । अथवा गमनमें जो हेतु है वह गति है । ऐसा कहनेपर गाड़ी आदिको भी गतिपना प्राप्त होता है । किन्तु ऐसा नहीं है क्योंकि भवान्तरके प्रति गमनमें कारण गतिनाम कर्मको गति माना है । वह गति उत्तर प्रकृतिसामान्यकी अपेक्षा एक होनेपर भी उत्तर-उत्तर प्रकृतिकी अपेक्षा नारक, तिर्यक, मनुष्य और देवगतिके भेदसे चार प्रकारकी है ॥१४६॥

अथ नारक गतिको कहते हैं—

जिस कारणसे जो जीव नरकगति सम्बन्धी अन्नपान आदि द्रव्यमें, वहाँके भूतलरूप क्षेत्रमें, प्रथम समयसे लेकर अपनी आयुपर्यन्तकालमें और चैतन्यके पर्यायरूप भावमें,

१५ १. तद्भव-व. । २ गति नारक-व. ।

वैरोद्भववैरो द्विरुक्तविभं संजनितक्रोधादिगच्छाङ्काकुबो वुं कारणविमोरोब्धरोडने नूतनपुरातन नारक-
गळ परस्परं क्रोडिसुबरस्तुवु कारणादिदमा जीवंगळ नरतरं दु पेळल्पट्टह । न रता एव नारता
एंबितु स्वात्थिकाण्णत्यर्याविभं नारता एंडु अप्पह । नरकेषु जाता नारका एंबितु मेणु च्छाये
माडल्पडुवुवित्तप्प नारकपर्यायां जीवक्के नारकगति एंबितु निहँणिसल्पट्टदुडु । अथवा हिंसाद्यसद-
नुष्ठानेषु निरता व्यापृताः प्रवृत्तास्तेषां गतिर्निरतगतिः । अथवा नरान् प्राणिनः कायति यातयति
कदर्थयति खलीकरोति बाधत इति नरकं कर्म तस्यापत्यानि नारकाः तेषां गतिर्नारकगतिः ।
अथवा द्रव्यक्षेत्रकालभावेध्वन्योन्मेषु चारता न रतास्तेषां गतिर्नरतगतिः । अथवा निर्गतोऽयः
पुण्यमेन्यस्ते निरयास्तेषां गतिर्निरयगतिः । एंबितो व्युत्पत्तिर्गळदमे नारकगतिलक्षणं पेळल्पट्टदुडु ।

अनंतरं तिर्द्यंगतिस्वरूपनिरूपणं माडिदपं ।

तिरियंति कुडिलभावं सुत्रियलसण्णा णिगिट्टमण्णाणा ।

१०

अचंचंतपाववहुंला तम्हा तेरिच्छिया भणिदा ॥१४८॥

तिरौंचंति कुटिलभावं सुविवृतसंज्ञा निकृष्टा अज्ञानाः । अत्यंतपापबहुलाः तस्मात्तैरसचा
भणिताः ।

चित्पर्यायरूपभावे भवान्तरवैरोद्भवसंजनितक्रोधादिगच्छाङ्कान्योन्मेषुः सह नूतनपुरातननारका परस्परं च न रमन्ते
तरमास्कारणात् ते जीवा नरता इति भणिता । नरता एव नारता स्वात्थिकाण्विधानात् । अथवा नरकेषु
जाता नारका इति छाया । एवविचनारकपर्यायो जीवस्य नारकगतिर्निदिश्यते । अथवा हिंसाद्यसदनुष्ठानेषु
निरता व्यापृता प्रवृत्तास्तेषां गतिर्निरतगतिः । अथवा नरान्-प्राणिनः, कायति-धातयति, कदर्थयति खली-
करोति बाधक इति नरकं कर्म तस्यापत्यानि नारकाः, तेषां गति नारकगति । अथवा द्रव्यक्षेत्रकालभावेषु
अन्योन्मेषु चारता नरता तेषां गतिर्नरतगति । अथवा निर्गतोऽयः पुण्य एभ्यः ते निरया तेषां गति
निरयगति इति व्युत्पत्तिर्निरपि नारकगतिलक्षणं कथितम् ॥१४७॥ अथ तिर्यंगतिस्वरूपं निरूपयति—

२०

पूर्वभवके वैरके कारण उत्पन्न हुए क्रोधादिके कारण नवीन और पुराने नारकी
परस्परमें रमण नहीं करते वे जीव नरत कहलाते हैं । नरत ही स्वार्थमें अणु करनेसे नारत
होते हैं । अथवा जो नरकोंमें जन्म लेते हैं वे नारक हैं । जीवकी इस प्रकारकी नारक
पर्यायको नरक गति कहते हैं । अथवा जो हिंसा आदि असत् कार्योंके अनुष्ठानमें निरत
अर्थात् प्रवृत्त हैं उनकी गति नरक गति है । अथवा 'नरान्' अर्थात् प्राणियोंको 'कायति' कष्ट
देता है, दुर्गति करता है, बाधा पहुँचाता है वह नरक कर्म है उसकी सन्तान नारक हैं ।
और उनकी गति नारक गति है । अथवा द्रव्य-क्षेत्र-काल-भावमें परस्परमें जो रत नहीं हैं वे
नरत हैं । उनकी गति नरकगति है । अथवा निर्गत अर्थात् चला गया है पुण्य जिनसे वे
निरय हैं और उनकी गति निरयगति है । इन व्युत्पत्तियोंके द्वारा नरकगतिका लक्षण
कहा ॥१४७॥

३०

आगे तिर्यंच गतिका स्वरूप कहते हैं—

१. म^० रौद्रेकादिदं । २ म^० दौदुरचण्णिमोरोब्ध^० । ३ वैरतद्भवजनित-व. । ४. नारका-च. ।
५. नारका एव नारका स्वा-व. ।

- आबुवोडु कारणदिवं तिरोभावं कुटिलभावमं मायापरिणाममनेयुवरं विनु तिर्य्यचरप्पर-
हंण्युमा गूढमप्याहारादि प्रकटसंज्ञेगळनुळ्ळुवुवंते प्रभावसुखद्युतिलेख्याविशुद्धिमोवलादुवर्दिवमल्पि-
यांसरप्पुवर्दिवं निकूलटंगळुमंते हेयोपादेयज्ञानादिविदिशिष्टज्ञानहीनमप्पुवर्दिव अज्ञानरुमंते नित्यनिगोष-
तिर्य्यजीवविवक्षोयद्वमंतातीतपापबहुलरप्परदुःकारणदिवं आ जीवंगळु तिर्य्यचरं दु पेळत्पट्टरिल्लियं
५ स्वार्त्थिकाप्रत्ययदिवं तैरञ्च एंवंतु शब्दस्थितियक्कुं । एवंविधतिर्य्यकपर्यायमे तिर्य्यंगतियं विनु
भाषितमायनु ।

अनंतरं मनुष्यगतित्स्वरूपनिरूपणमं माडिवपं ।

मण्णंति जदो णिच्चं मणेण णिउणा मणुक्कडा जम्हा ।

मणुउळ्ळुभा य सञ्चे तम्हा ते माणुसा भणिदा ॥१४९॥

- १० मन्यंते यतो नित्यं मनसा निपुणा मनोत्कटा यस्मात् । मनोरुद्भवाम्ब सव्वं तस्मात्ते
मानुषा भणिताः ।

- आबुवोडु कारणदिवमाकॅलंबर जीवंगळु नित्यं बगेवर अरिवर हेयोपादेयादिविशेषमने विनु
मानुषाः एंबुदु । आबुवोडु मेणु मनसा निपुणाः कलाशिल्पादिगळोळं कुशलरप्पुवर्दिवं मानुषा
एंबुदु । मनसोत्कटाः अवधानादिवृद्धोपयोगरप्पुवर्दिवं मानुषा एंबुदु । अथवा मनोरुद्भवा अपत्यानि
१५ मानुषा यें बुंदिती यथोचितनिरुक्तिसिद्ध लक्षणरप्परमानुषा एंवंतु प्रवचनदोळ् पेळत्पट्टरिल्लरं ।

यस्मात्कारणात् ये जीवा सुविवृतसंज्ञा. अगूढाहारादिप्रकटसंज्ञायुता., प्रभावसुखद्युतिलेख्याविशुद्ध्यादि-
भिरल्पीयस्त्वान्निकृष्टा, हेयोपादेयज्ञानादिविभिहीनत्वादज्ञाना, नित्यनिगोदविवक्षणा अत्यन्तपापबहुला,
तस्मात्कारणात्ते जीवा तिरोभावं—कुटिलभावं मायापरिणामं अंचित—नञ्चन्ति, इति तिर्य्यञ्चो भणिना भवन्ति ।
तिर्य्यञ्च एव तैरञ्चा. स्वार्थिकाश्विधानात् । एवंविधतिर्य्यकपर्याय एव तिर्य्यंगतिरिति भाषितम् ॥१४८॥

- २० अथ मनुष्यगतित्स्वरूप निरूपयति—

यस्मात्करणात् ये जीवा नित्यं मन्यन्ते हेयोपादेयादिविशेषान् जानन्ति—वा मनसा निपुणा—कला-
शिल्पादिषु कुशलाः वा मनसोत्कटा अवधानादिवृद्धोपयोगा वा मनोरुद्भवा. अपत्यानीति ते जीवा सर्वेऽपि

- जिस कारणसे जो जीव 'सुविवृत संज्ञा' अर्थात् आहार आदिकी प्रकृत संज्ञावाले
होते हैं, प्रभाव सुख कान्ति लेख्याविशुद्धि आदिसे हीन होनेसे निकृष्ट हैं, हेय उपादेयके
२५ ज्ञानसे विहीन होनेसे अज्ञानी हैं, नित्य निगोदकी विवक्षासे अत्यन्त पापबहुल होते हैं, तिस
कारणसे वे जीव 'तिरोभाव' अर्थात् कुटिलभाव मायापरिणामको 'अंचन्ति' प्राप्त होते हैं
इसलिए उन्हें तिर्य्यच कहते हैं । तिर्य्यच ही स्वार्थमें अणु प्रत्यय करनेसे तैरञ्च होते हैं । इस
प्रकारकी तिर्य्यक पर्याय ही तिर्य्यंगति कही गयी है ॥१४८॥

आगे मनुष्यगतिका स्वरूप कहते हैं—

- ३० जिस कारणसे जो जीव नित्य 'मन्यन्ते' अर्थात् हेय उपादेय आदिके भेदको जानते
हैं । अथवा 'मनसा निपुणाः' अर्थात् कला शिल्प आदिमें कुशल होते हैं । अथवा 'मनसा
उत्कटाः' अर्थात् अवधान आदि दृढ़ उपयोगके धारी हैं । अथवा मनुके वंशज हैं । इसलिये
वे जीव सभी मनुष्य हैं ऐसा आगममें कहा है ॥१४९॥

अनंतर तिर्यग्मनुष्यगं व्यक्तियेवनिवर्जन निमित्तं पेञ्चपं ।

सामण्या पंचिदी पञ्जत्ता जोणिणी अपञ्जत्ता ।

तिरिया णरा तद्वावि य पंचिदियमंगदो हीणा ॥१५०॥

सामान्याः पंचंद्रियाः पर्याया योनिमत्योऽप्यर्थाः । तिर्यचो नरास्तथापि च पंचंद्रिय-
भंगतो हीनाः ।

सामान्यतिर्यचरे'कुं पंचंद्रियतिर्यचरे'कुं पर्यायतिर्यचरे'कुं योनिमतिर्यचरे'कुं
पंचप्रकारं तिर्यचरपरवह । मत्तं मनुष्यं पंचंद्रियभंगविदं हीनं सामान्यवि चतुःप्रकारमनुष्य-
रपरकैदोडे तिर्यचरोऽ पंचंद्रियंगल्लद द्वींद्रियाविजो'वंगळ'टप्पुवरिवमिल्लि मनुष्यरेल्लं पंचंद्रिय-
गळ्यप्पुवरनिल्लि गा विशेषणं व्यवच्छेदमिल्लदुवरिवं तैगियलपट्टुदु ।

अनंतरं देवगतिं पेञ्चपं ।

दिव्वंति जदो गिच्चं गुणेहि अट्टेहि दिव्वभावेहिं ।

भासंतदिव्वकाया तद्वा ते वणिण्या देवा ॥१५१॥

दीर्घंति यतो नित्यं गुणैरष्टभिश्च दिव्यभावेर्भासमानदिव्यकायाः तस्मात्ते वर्णिता देवाः ।
आवुदो'वु कारणाविमवावु'वु केलु'वु जीवंगळ नित्यमनवरतं कुलगिरिमहासमुद्रादिगळो'वु
क्रीडिमुवहं । मोदंते माद्यंति कामयंते अणिमाविभिरष्टभि'दिव्यभावे'रमानुषगोचरप्रभावे'गुणैर्भास-
मानाः प्रकाशमानाः दिव्यकाया धातुमलदोषरहितप्रभास्वरमनोहरशरीरास्ते जीवास्तस्मात्कारणा-
द्देवा इति परमागमे वर्णिताः ।

मानुषा इति प्रवचने भणिता ॥१४९॥ अथ तिर्यग्मनुष्यगतिव्यक्तिनेदान् दर्शयति—

तिर्यञ्च—सामान्यतिर्यञ्चः पञ्चेन्द्रियतिर्यञ्चः पर्यायतिर्यञ्चः योनिमत्तिर्यञ्चः अपर्यायतिर्यञ्चश्चेति पञ्च-
विधा भवन्ति । तथा मनुष्या अपि । किन्तु पञ्चेन्द्रियभङ्गत—भेदात् हीना भवन्ति—सामान्यादिचतुर्विधा एव
भवन्तीत्यर्थः । सर्वमनुष्याणां केवलं पञ्चेन्द्रियत्वेनैव सम्भवात् , तिर्यग्वत्तद्विशेषणस्य व्यवच्छेद्यत्वाभावात्
॥१५०॥ अथ देवगतिं प्ररूपयति—

यस्मात्कारणात् ये जीवाः नित्यं—अनवरतं, कुलगिरिमहासमुद्रादिषु दीव्यन्ति क्रीडन्ति मोदन्ते माद्यन्ति
कामयन्ते अणिमादिभिरष्टभिः दिव्यभावे—अमानुषगोचरप्रभावे । गुणैर्भासमानाः—प्रकाशमानाः, दिव्यकाया
धातुमलदोषरहितप्रभास्वरमनोहरशरीराः ते जीवाः तस्मात्कारणात् देवा इति परमागमे वर्णिताः ॥१५१॥

आगे तिर्यचगति और मनुष्यगतिमें जीवोंके भेद दिखलाते हैं—

तिर्यच सामान्यतिर्यच, पंचेन्द्रियतिर्यच, पर्यायतिर्यच, योनिमत् तिर्यच और अपर्याय
तिर्यच इस तरह पाँच प्रकारके होते हैं । तथा मनुष्य भी होते हैं किन्तु पंचेन्द्रिय नामक भेद
मनुष्योंमें नहीं होता अतः वे सामान्य आदि चार ही प्रकारके होते हैं ; क्योंकि सभी
मनुष्य केवल पंचेन्द्रिय ही होते हैं । अतः तिर्यचोंकी तरह पंचेन्द्रिय विशेषणसे किसीका
व्यवच्छेद नहीं होता ॥१५०॥

आगे देवगतिका कथन करते हैं—

जिस कारणसे जो जीव नित्य—निरन्तर कुलाचल महासमुद्र आदिमें 'दीव्यन्ति'
अर्थात् क्रीड़ा करते हैं, मत्त होते हैं, कामाबिष्ट होते हैं, अणिमा आदि आठ अमानवीय

अनंतरं संसारिविलक्षणमप्य सिद्धगतिं व्यक्तं प्राडिबपं ।

जाइजरामरणमया संयोगवियोगदुःखसंज्ञाजो ।

रोगादिगा य जिस्से ण संति सा होदि सिद्धेगई । १५२॥

जायिजरामरणभयानि संयोगवियोगदुःखसंज्ञाः । रोगादिकाश्च यस्यां न संति सा भवति

५ सिद्धैगतिः ।

जातिजरामरणभयंगळमनिष्टसंयोगइष्टवियोगदुःखसंज्ञेगळं रोगादिकंगळिनप्य विविधवेदने-
गळुमावुबो बु गतियोळिल्लविप्पुवा कृत्स्नकर्मविप्रमोक्षप्रादुर्भूतसिद्धत्वपर्यायलक्षणास्य सिद्धगतिगु-
मुंदु । इबारिवं संसारिगत्यपेक्षोय गतिमार्गंगणे चतुर्विधत्वं पेळ्पट्टुवेकं दोषं मत्तं मुक्तगत्य-
पेक्षोयवं अवक्के तद्विलक्षणत्वार्त्ताणं गतिमार्गंगणयोळविवक्षितत्वमप्युदाहरं ।

१० अनंतरं गतिमार्गंगणयोळ जीवसंख्येयं पेळ्वातनभेवरं नरकगतियोळ गाथाद्वयदिवं तत्संख्येयं
पेळ्पं ।

सामण्या णेरइया घणअंगुलविदियमूलगुणसेठी ।

विदियादि बारदस अडळत्तिदणजपदहिदा सेठी ॥१५३॥

सामान्यनारका घनांगुलद्वितीयमूलगुणश्रेणिः । द्वितीयाविद्वादशदशमाष्टमषष्ठतीया-

१५ द्वितीयनिजपदहृता श्रेणिः ।

धर्माविपृथ्वीभेदविवक्षयं माडवे सामान्यनारकरं सर्वपृथ्वजरं घनांगुलद्वितीयवर्गमूल-
गुणितजगच्छ्रेणिप्रमितरप्परं संवृष्टिं २ सू. । वंशादियथस्तनपृथ्विगळोळु नारकरं मत्तं यथाक्रमवि-

अथ संसारिविलक्षणा सिद्धगति व्यनक्ति—

जातिजरामरणभयानि, अनिष्टसंयोगेष्टवियोगदुःखसंज्ञाः, रोगादिविविधवेदनाश्च यस्यां न संति सा

२० कृत्स्नकर्मविप्रमोक्षप्रादुर्भूतसिद्धत्वपर्यायलक्षणा सिद्धगतिरस्ति । अत एव संसारिगत्यपेक्षया गतिमार्गंगणायान्तु-
विधत्वमुक्तं । मुक्तगत्यपेक्षया तस्यास्तद्विलक्षणत्वेन गतिमार्गंगणायामविवक्षितत्वात् ॥१५२॥ अथ गतिमार्गंगणा
जीवसंख्यां कथयंस्तावन्नरकगतौ गाथाद्वयेनाह—

धर्माविपृथ्वीभेदविवक्षामकृत्वा सामान्यनारकाः सर्वपृथ्वीजाः घनाङ्गुलद्वितीयवर्गमूलगुणितजगच्छ्रेणि-

गुणोसे युक्तं धातुमल दोषसे रहित मनोहर शरीरोसे जो भासमान हैं वे जीव परमागममें देव

२५ कहे गये हैं ॥१५१॥

आगे संसारसे विलक्षण सिद्धगतिको कहते हैं—

जन्म, जरा, मरण, भय, अनिष्ट संयोग, इष्ट वियोग, दुःख, संज्ञा, रोग आदि नाना
प्रकारकी वेदना जिसमें नहीं हैं वह समस्त कर्मोंके सर्वथा विनाशसे प्रकट हुई सिद्ध पर्याय
रूप सिद्धगति है ॥१५२॥

३० आगे गति मार्गंगणमें जीवोंकी संख्या कहते हुए सर्वप्रथम नरकगतिमें दो गाथाओंसे
संख्या कहते हैं—

धर्मा आदि पृथ्वीके भेदोंकी विवक्षा न करके सभी पृथ्वीके सब नारकी घनांगुलके
द्वितीय वर्गमूलसे गुणित जगतश्रेणी प्रमाण हैं । तथा वंशा आदि नीचेकी छह पृथिवियोंमें
नारकी क्रमसे जगतश्रेणीके बारहवें, दसवें, आठवें, छठे, तीसरे और दूसरे वर्गमूलसे जगत-

१५ १-२. म सिद्धि ।

द्वादशदशमाष्टमषष्ठतृतीयद्वितीयनिजवर्गमूलविभक्तजगच्छ्रेणिप्रमितरंजु ।

- 1-1-1-1-1-1
१२।१०।८।६।३।२।

द्वेष्टिमछप्पुढवीणं रासिविहीणो दु सञ्चरासी दु ।

पटमावणिम्हि रासी णेरहयाणं तु णिहिद्वो ॥१५४॥

अषस्तनवदृपृथ्वीनां रासिविहीनस्तु सञ्चराशस्तु । प्रथमावनौ नैरयिकाणां रासिस्तु ५
निहिष्टः ।

अषस्तनवशाद्विषट्पृथ्विगण्यो पेञ्चदशरासिगळं कूडिया राराशियं साधिकद्वादशमूलभक्त-
जगच्छ्रेणिप्रमितं १२। सामान्यनारकराशियोऽकळेबोडे - २ - १ घनमय नारकर प्रमाण-
१२

सक्कु- । मिल्लियपनयनत्रैराशिकमं माडल्पइगुमवेतं बोडे प्र - 1 फ १। १। १। १ जगच्छ्रेणियं
१२

गुण्यं तोरि गुणाकारमप्य घनांगुलद्वितीयमूलबोळोंडु ह्यु कळेयल्पडुत्तिरलु साधिकद्वादश मूलभक्त- १०

प्रमिता भवन्ति (-२५०) वंशावषस्तनपृथ्वीषु नारका. पुन. यथाक्रमं द्वादशदशमाष्टमषष्ठतृतीयद्वितीयनिजवर्ग-
मूलविभक्तजगच्छ्रेणीमात्रा. सन्ति १२।१०।८।६।३।२ ॥१५३॥

अषस्तनवंशाद्विषट्पृथ्वीकथितषडराशोनां संयोगः निजद्वादशमूलभक्तसाधिकजगच्छ्रेणिमात्रः १२। अनेन

सामान्यनारकरासिविहीन तदा घनानारकप्रमाणं भवति-२-१ तदपनयनत्रैराशिकमिदं-प्र-1 फ १ इ १२
१२

एकजगच्छ्रेण्यपनयने घनांगुलद्वितीयमूलगुणितजगच्छ्रेणिमात्र रासी गुणकारे यथेकं रूपमपनीयते तदा निजद्वादश- १५

श्रेणीमें भाग देनेपर जो लब्ध आवे उतने हैं । अर्थात् जगतश्रेणीके बारहवें वर्गमूलसे भाजित
जगतश्रेणी प्रमाण दूसरी पृथ्वीके नारकी हैं । जगतश्रेणीके दसवें वर्गमूलसे भाजित जगतश्रेणी
प्रमाण तीसरे नरकके नारकी हैं । जगतश्रेणीके आठवें वर्गमूलसे भाजित जगतश्रेणी प्रमाण
चतुर्थ पृथ्वीके नारकी हैं । जगतश्रेणीके छठे वर्गमूलसे भाजित जगतश्रेणी प्रमाण पंचम
पृथ्वीके नारकी हैं । जगतश्रेणीके तीसरे वर्गमूलसे भाजित जगतश्रेणी प्रमाण छठी पृथ्वीके २०
नारकी हैं । और जगतश्रेणीके दूसरे वर्गमूलसे भाजित जगतश्रेणी प्रमाण सातवीं पृथ्वीके
नारकी हैं । इस तरह अपने-अपने वर्गमूलका भाग जगतश्रेणीमें देनेसे जो लब्ध आवे उतने
उस नरकमें नारकी हैं ॥१५३॥

नीचेकी वंशा आदि छह पृथिवियोंकी ऊपर कही संख्याका जोड़ अपने बारहवें
वर्गमूलसे भाजित साधिक जगतश्रेणी प्रमाण है । इस राशिको पहले कही सामान्य २५
नारकियोंकी संख्यामें घटानेपर प्रथम नरकके नारकियोंका प्रमाण आता है । इस घटानेका
त्रैराशिक इस प्रकार है—सामान्य नारकियोंका प्रमाण लानेके लिए गुण्य जगतश्रेणीका प्रमाण
है और गुणाकार घनांगुलका द्वितीय वर्गमूल है । इस प्रमाणमेंसे यदि जगतश्रेणी मात्र
घटाना हो तो गुणाकारमेंसे एक घटाना चाहिए । तब जो जगतश्रेणीके बारहवाँ वर्गमूलसे
भाजित साधिक जगतश्रेणी मात्र घटाना हो तो गुणाकारमेंसे कितना घटाना चाहिए । ३०
ऐसा त्रैराशिक करनेपर यहाँ प्रमाणराशि जगतश्रेणी है, फलराशि एक, इच्छाराशि जगत-

अगच्छेणियं तोरि एतितना गुणाकारबोळु कळयेल्बर्कुर्मे दु त्रैराशिकवि बंद लब्धं साधिकैक-
द्वादश भागं १ कळवेनिते बुवत्यं ।

१२

अनंतरं तिर्यग्जीवसंख्येयं पेळ्वातनेरहुगायासूत्रंगळिवं पेळ्बपरह ।

संसारी पंचकखा तप्पुण्णा तिगदिहीणया क्रमसो ।

५

सामण्णा पंचिदी पंचिदियपुण्णा तेरिच्छा ॥१५५॥

संसारिणः पंचाक्षास्तत्पूर्णास्त्रिजगतिहीनकाः क्रमशः । सामान्याः पंचेंद्रियाः पंचेंद्रिय-
पूर्णास्तैरश्वाः ।

नारकमनुष्यदेवराशित्रयविहीनसर्वसंसारिराशिद्यु तिर्यग्गतियोळु सामान्यतिर्यग्चराशि-
प्रमाणमक्कुं १३≡ तद्गतत्रयराशिहीनमप्य सामान्यपंचेंद्रियराशिद्यु तिर्यग्गतियोळु पंचेंद्रिय-

१० राशियक्कु = ५८३६ तद्गतत्रयपर्याप्तिराशिहीनसामान्यपंचेंद्रियपर्याप्तिराशिद्यु तिर्यग्गतियोळु
४१४१६५६१

०≡

मूलभक्तसाधिकश्रेण्यपनयने गुणकारे कियदपनोयते ? इति लब्धे साधिकैकद्वादशभागं १ अपनयेदित्ययं
॥१५४॥ अथ तिर्यग्जीवसंख्यां गाथाद्वयेन आह— १२

नारकमनुष्यदेवराशित्रयविहीनसर्वसंसारिराशिरेव तिर्यग्गतौ सामान्यतिर्यग्चराशिप्रमाणं भवति ।

१३≡ । तद्गतत्रयराशिहीनः सामान्यपञ्चेंद्रियराशिरेव तिर्यग्गतौ पञ्चेंद्रियराशि स्यात् । = ५८३६

४१४१६५६१

०≡

१५ श्रेणीके बारहवें वर्गमूलसे भाजित जगतश्रेणी है । सो फलराशिसे इच्छाराशिको गुणा करके
प्रमाणराशिका भाग देनेपर जगतश्रेणीके वर्गमूलका साधिक एकका बारहवाँ भाग लब्ध
आया । इसे घनांगुलके द्वितीय वर्गमूलमें-से घटाकर जो शेष रहे उससे जगतश्रेणीको गुणा
करनेपर प्रथम घमा पृथिवीके नारकियोंका प्रमाण आता है ॥१५४॥

विशेषार्थ—तीसरी आदि सब पृथिवियोंके नारकी दूसरी पृथिवीके नारकियोंके

२० असंख्यातवें भाग मात्र ही हैं क्योंकि उनका भागहार अधिक होनेसे लब्ध कम आता है ।
इसलिए दूसरी पृथ्वीसे लेकर सातवीं पृथ्वी तकके नारकियोंकी संख्या द्वितीय पृथिवीके
नारकियोंसे कुछ अधिक कही हैं । इसे सर्वनरक राशिमें-से घटानेपर प्रथम नरकके नारकियों-
की संख्या आती है । इस घटानेको अंकसंदृष्टिसे इस प्रकार जानना । गुण्यराशि २५६ और
गुणकार चार है । यदि २५६ कम करनेके लिए गुणकार चारमें-से एक घटाया जाता है तो
२५ ३७५ कम करनेके लिए कितना घटाना चाहिए । यहाँ फलराशिसे इच्छा राशिको गुणा करके
प्रमाणराशिसे भाग देनेपर ३ आता है इसे गुणाकार ४ में-से घटानेपर १ आता है इसे गुण्य
राशि २५६ से गुणा करनेपर ९६० लब्ध आता है । इसी तरह अर्थसंदृष्टिसे जानना ॥१५४॥

आगे दो गाथाओंसे तिर्यग्गतियें जीवोंकी संख्या कहते हैं—

संसारी जीवोंकी राशिमें-से नारकी, मनुष्य और देवोंकी राशि घटानेपर तिर्यग्गतियें

३० सामान्य तिर्य्चोंकी राशिका प्रमाण होता है । आगे इन्द्रियमार्गणामें सामान्य पंचेन्द्रिय
जीवोंकी राशिका प्रमाण कहेंगे । उसमें-से नारकी, मनुष्य और देव, इन तीन गतिके जीवोंकी

पंचेन्द्रियपर्याप्तराशियक्कु ।

≡ ५ ८ ६ ४

४।४।६५६१

५ ≡

छस्सदजोयणकदिहिदजगपदरं जोणिणीण परिमाणं ।

पुण्णणा पंचक्खा तिरिय अपज्जत्त परिसंखा ॥१५६॥

षट्छतयोजनकृतिहृतजगत्प्रतरो योनिमतीनां परिमाणं । पूर्णोनाः पंचाक्षास्तित्य्यंग-
पर्याप्तपरिसंख्या ।

षट्छतयोजनंगळ कृतिरियंभं भागिसल्पट्ट जगत्प्रतरप्रमाणं तित्य्यंगतियोळु योनिमतिगळप्प
द्रव्यस्त्रीयर प्रमाणमक्कुं ४।६५ = ८१।४।१० तित्य्यंगपंचेन्द्रियपर्याप्तराशिहीनतित्य्यंगपंचेन्द्रिय-
राशियदु तित्य्यंगपर्याप्तपंचेन्द्रियराशिप्रमाणमक्कुं ≡ ५८ ३६ ५८ ६४ । ५ ≡
४।४।६५६१

० ≡

तद्गतित्रयपर्याप्तराशिहीन

सामान्यपर्याप्तपञ्चेन्द्रियराशिरेव

तित्य्यंगतौ

पर्याप्तपञ्चेन्द्रियराशिः

स्यात् । = ५८६४ ॥१५५॥

४।४।६५६१

५ ≡

षट्छतयोजनाना कृत्या भक्तजगत्प्रतरप्रमाणं तित्य्यंगतौ योनिमतीना द्रव्यस्त्रीणा प्रमाणं

भवति । ४।६५ = १८१।४।१० तित्य्यंगपंचेन्द्रियपर्याप्तराशिहीनतित्य्यंगपञ्चेन्द्रियराशिरेव तित्य्यंगपर्याप्तपंचे-

राशि घटानेपर जो शेष रहे उतनी तित्य्यंग पंचेन्द्रिय जीवोकी संख्या है । तथा सामान्य
पंचेन्द्रिय पर्याप्तकोकी राशिमेंसे उक्त तीन गतिके पर्याप्तकोकी राशि घटानेपर तित्य्यंगगतमें
पर्याप्त पंचेन्द्रिय जीवोकी राशि होती है ॥१५५॥

छह सौ योजनके वर्गका भाग जगत्प्रतरमें देनेसे जो प्रमाण होता है उतना तित्य्यंग-
गतिके योनिमती अर्थात् द्रव्यस्त्रियोंका प्रमाण होता है । तथा पंचेन्द्रिय तित्य्यंगको प्रमाणमें
पंचेन्द्रिय पर्याप्त तित्य्यंगको प्रमाण घटानेपर जो शेष रहे वह अपर्याप्त पंचेन्द्रिय तित्य्यंगको
प्रमाण है ।

विशेषार्थ—छह सौ योजनके वर्गके अंगुल पैंसठ हजार पाँच सौ छत्तीससे तीन लाख
चौबीस हजार करोड़को गुणा करनेपर जो प्रमाण हो उतने हैं । इसके प्रदेश संख्यात प्रत-
रांगुलमात्र होते हैं । यही जगत्प्रतरका भागहार है ॥१५६॥

१. इतो अग्रे-‘क’ प्रती- = ९ ई संदृष्टिय हारंगळ तादुदे दोई षट्छत योजनंगळ कृतिरियं ६०० योजनदंडगळिदं
६००

वर्गात्मकगळिदं ८००० गुणिसि मत्तवं एकदंडांगुलंगळिदं वर्गारूपं गळिदं ९६ गुणिसुवत्तिल दशशून्यं-
८००० ९६

गळि वेरिरिसिबे आररि ९६६ अपवत्तिसलिनिकु १६।६ एटनेरडरिनपरवत्तिसि ४।२
१६।६ ४।२

अनंतरं मनुष्यजीवसंख्येयं गाथात्रयविदं पेञ्चपं :-

सेढी खई अंगुल आदिमतदियपद भाजिदेगूणा ।

सामण्ण मणुसरासी पंचमकदिघणसमा पुण्णा ॥१५७॥

श्रेणी सूच्यंगुलप्रथमतृतीयपदभाजितैकोना । सामान्यमनुष्यराशिः पंचमकृतिघनसमाः पूर्णाः ।

जगच्छ्रेणियं सूच्यंगुलद प्रथमवर्गमूलविबभुं तृतीयवर्गमूलविबभुं भागिसि बंद लब्धवोळोडु

रूपं कळयलोडना राशि सामान्यमनुष्यराशियक्कु १।३ द्विरूपवर्गधारा संबंधि पंचमवर्गं
बाबाळसंज्ञेयतळळ राशियं धनंगो डनितु प्रमाणर मनुष्यरूपप्याप्रकरप्परह । ४२ = ४२ = ४२ = ।
ई राशियं परस्परं गुणिसिद लब्धराशियनक्षरसंज्ञेयिवमकक्रमविदं पेञ्चवपरह ।

तललीन मधुगविमलं धूमसिलागाविचोर भयमेरू ।

१० तटहरिखड्गसा होंति डु माणुसपज्जत्तसंखंका ॥१५८॥

। ७९ २२ ८१ ६२ ५१ ४२ ६४ ३३ ७५ ९३ ५४ ३९ ५० ३३६ ।

ई राशियने मत्तमक्षरसंज्ञेयिवं पूर्वानुपूर्वियागि पेञ्चपं ।

न्द्रियराशिप्रमाणं भवति = ५८ ३६ ०३ ॥१५६॥ अथ मनुष्यगतिजीवसंख्या गाथात्रयेणाह—

५८ ६४ १ ५३

४, ४, ६५ ६१

जगच्छ्रेणि सूच्यङ्गुलस्य प्रथममूलतृतीयमूलाम्या भक्त्वा तल्लब्धं एकरूपे अपनोते स राशिः सामान्य-

१५ मनुष्यराशि स्यात् १ । ३ । द्विरूपवर्गधारासम्बन्धिपञ्चमवर्गस्य वादालसंज्ञस्य घनप्रमाणाः पर्याप्तमनुष्या
भवन्ति ४२ = ४२ = ४२ = ॥१५७॥ अस्मिन् राशौ परस्परं गुणिते यल्लब्धं तं राशिम् अक्षरसंज्ञयाङ्कक्रमेण
कथयति—

२० सप्तचतुर्वारिकोटिद्वानवतिलक्षाष्टाविंशतिसहस्रैकशतद्वापष्टित्रिवारकोट्येकपञ्चाशल्लसद्वाचत्वारिंशत्सहस्र -
षट्शतत्रिचत्वारिंशद्विचारिकोटिसत्रिंशल्लस्रैकान्नपष्टिसहस्रत्रिंशत्तनु पञ्चाशत्कोट्येकान्नचत्वारिंशल्लक्षपञ्चा -
शत्सहस्रत्रिंशत्षट्त्रिंशत्प्रमिता पूर्वोक्तपञ्चमवर्गधनाङ्करूपा पर्याप्तमनुष्याणां संख्या भवति ७, ९२२८१६२,

आगे तीन गाथाओंसे मनुष्यगतिमें जीव संख्या कहते हैं—

जगतश्रेणीको सूच्यंगुलके प्रथम वर्गमूलका भाग दो, जो लब्ध आवे उसमें पुनः सूच्यं-
गुलके तृतीय वर्गमूलका भाग दो । और लब्धमें-से एक घटानेपर जो शेष रहे उतनी सामान्य
मनुष्य राशि है । तथा द्विरूप वर्गधारा सम्बन्धी पंचमवर्ग वादाल प्रमाण है उसके घन
प्रमाण पर्याप्त मनुष्योंका प्रमाण है । इस राशिको परस्परमें गुणित करनेपर जो राशि आती है
उसे अक्षरोंके द्वारा अंकरूपमें बतलाते हैं ॥१५७॥

३० सात कोटिकोटि कोटाकोटी, वानबे लाख अट्ठाईस हजार एक सौ बासठ कोटिकोटि
कोटी, इक्यावन लाख बयालीस हजार छह सौ तैतालीस कोटि कोटि, सैंतीस लाख उनसठ
हजार तीन सौ चौवन कोटि, उनतालीस लाख पचास हजार तीन सौ छत्तीस ७,९२२८१६२,
५१४२६४३,३७५९३५४,३९५०३३६ । प्रमाण पूर्वोक्त पंचमवर्गके घनरूप अंक होते हैं । यह ही

१. वर्णक्रमाः मु ।

‘साधुराज कीर्तरेणांको भरती विलोलः समधिः ।

गुणवर्मा धर्मनिगलितसंख्यावन्मानवेषु वर्णक्रमतः ॥’

एवितु पर्व्याप्तमनुष्यर संख्ययं पेळल्पन्दुडु ।

५१४२६४३, ३७५९३५४, ३९५०३३६ । अयमेव राशिः पुनरक्षरसंख्याया पूर्वानुपूर्व्या कथ्यते—

पर्याप्त मनुष्योंकी संख्या है । इसी राशिकी पूर्वानुपूर्वसे अक्षरोंकी संख्याके द्वारा दूसरे रूपमें कहा गया है ।

विशेषार्थ—इस गाथामें पर्याप्त मनुष्योंकी संख्या अक्षरोंके द्वारा अंकोंको सूचित करते हुए बायीं ओरसे कही है । अक्षरोंके द्वारा अंक कहनेका सूत्र इस प्रकार है—

कटपयपुरस्थवर्णैर्नवनवपञ्चाहकल्पितैः क्रमशः ।

स्वरमनशून्यं संख्या मात्रोपरिमाक्षरं त्याज्यम् ॥

इसका अर्थ इस प्रकार है—ककारसे लेकर नौ अक्षरोंसे क्रमसे एकसे लेकर नौ तक अंक जानना । टकारसे लेकर धकार पर्यन्त नौ अक्षरोंसे क्रमसे एकसे लेकर नौ तक अंक जानना । इसी तरह पकारसे लेकर मकार तक पाँच अक्षरोंसे क्रमसे एकसे लेकर पाँच तक जानना । यकारसे लेकर हकार पर्यन्त आठ अक्षरोंसे क्रमसे एकसे लेकर आठ तक अंक जानना । जहाँ स्वर या व्यंकार या नकार लिखा हो वहाँ शून्य (बिन्दी) जानना । अक्षरपर

लगी मात्रा या ऊपर लिखे अक्षरसे कुछ प्रयोजन नहीं है । इस सूत्रके अनुसार यहाँ अक्षरोंके द्वारा अंक कहे हैं । ‘व’ से छह, ‘ल’ से तीन, ‘ली’ से तीन, ‘न’ से शून्य, ‘म’ से पाँच, धु से नौ, ग से तीन, वि से चार, ‘म’ से पाँच, ‘ल’ से तीन, घू से नौ, म से पाँच, सि से सात, ला से तीन, गा से तीन, वि से चार, चो से छह, र से दो, भ से चार, य से एक, म से पाँच, रु से दो, त से छह, ट से एक, ह से आठ, रि से दो, ख से दो, झ से नौ, स से सात ।

अंकोंको बायीं ओरसे लिखनेपर उक्त संख्या होती है । इन्हीं अंकोंको एक श्लोकमें जो ऊपर टीकाकारने अपनी टीकामें दिया है अक्षरोंके द्वारा दाहिनी ओरसे कहा है—‘सा से सात, धु से नौ, र से दो, रा से दो, ज से आठ, की से एक, तँ से छह, रे से दो, णां से पाँच, को से एक, भा से चार, र से दो, ती से एक, वि से चार, लो से दो, ल से दो, स से सात, म से पाँच, धी से नौ, गु से तीन, ण से पाँच, ‘ब’ से चार, र्ग से तीन, ध से नौ, र्भ से पाँच,

नि से शून्य, ग से तीन, लि से तीन, त से छह । इस गाथाकी मन्द प्रबोधिनी टीकामें ‘किंचित् प्रकृतोपयोगी’ लिखा है । उसका आशय यहाँ दिया जाता है—पैतालीस लाख चौड़े गोलाकार मनुष्य क्षेत्रकी सूक्ष्म परिधि एक करोड़ बयालीस लाख तीस हजार दो सौ उनचास योजन, एक कोस, एक हजार सात सौ छियासठ दण्ड और पाँच अंगुल होती है ।

इसका क्षेत्रफल सोलह लाख नौ सौ तीन करोड़ छह लाख चौवन हजार छह सौ एक योजन, एक योजनके उन्नीस भागोंमेंसे सोलह भाग प्रमाण होता है । इस क्षेत्रफलके अंगुल नौ हजार चार सौ बयालीस कोटि कोटि कोटि, इक्यावन लाख चार हजार नौ सौ अड़सठ कोटि कोटि, उन्नीस लाख बयालीस हजार चार सौ कोटि प्रमाण होते हैं । ऐसा होनेपर

मनुष्य क्षेत्रके प्रतरांगुलोंसे पर्याप्त मनुष्योंकी संख्या संख्यात गुणी होती है । अतः उनकी अवगाहन शक्ति केवल आगमगम्य है । हमें इसपर कोई आक्षेप नहीं करना है । यह केवल आज्ञाश्रद्धानका विषय है यह बतलानेके लिए आचार्योंने लिखा है । इसी प्रकार अन्य-अन्य भी विषय आज्ञाश्रद्धानमें आते हैं ॥१५८॥

पञ्जत्तमणुस्साणं तिच्चउत्थो माणुमीण परिमाणं ।

सामण्या पुण्णुणा मणुव अपञ्जत्तगा होति ॥१५९॥

पर्याप्तमनुष्याणां त्रिचतुर्थो भागो मानुषीणां परिमाणं । सामान्याः पूर्णाना मनुष्यका
अपर्याप्तिका भवति ।

५ पर्याप्तमनुष्यरुगळ राशित्रिचतुर्भागे मानुषियरुप द्रव्यस्त्रीयर परिमाणमकुं
४२ = ४२ = ४२ ३ सामान्यमनुष्यराशियेळ पर्याप्तमनुष्यराशियं कळेवोडे मनुष्यापर्याप्तिर
४

प्रमाणमकुं — १ इल्लि प्राग्मानुषोत्तरान्मनुष्या एंबितेरडुवरे द्वीपमे मनुष्यलोकमप्युर्वारदमा
१ । ३

मनुष्यक्षेत्रक्षेत्रफलं तं तु तन्मनुष्यक्षेत्रस्थरुप मनुष्यपर्याप्तक व्यक्तिकाळिरविगे तत्क्षेत्रावगाहन-
शक्तियं तोरुपडुगुमदे तं बोडे :-

१० इगिच्चउदुगतियमुण्णं दुग चउणवजोयगाणि इगिकोसं ।

णरमहिपरिही इगि सग छळ्ळं दंडाणि पण य अंगुळयं ॥

एंबितु नात्वत्तयिदु लक्षयोजनव्यासमप्य मनुष्यक्षेत्रपरिधिं प्रमाणं 'विक्रमभवग्मा दह-
गुणकरणि वट्टस्स परिरोहो होवि' एंबी सूत्रविदं तं परिधिप्रमाणं योजनंगळ १४२३०२४९ । क्रो १
दंडंगळ १७६६ अंगुलंगळ ५ । ई परिधिं व्यासचतुर्थीशिविदं ४५ ल । इदर लब्धं । ११२५०००
४

१५ गुणिसिदडे क्षेत्रफलमकुं । प्रमाणयोजनंगळ १६००९०३०६५४६०१ भाग १९ ई क्षेत्रफलं
२५६

पर्याप्तमनुष्यराशेः त्रिचतुर्भागे मानुषीणा इव्यम्त्रोणा परिमाणं भवति ४२ = ४२ = ४२ = ३

सामान्यमनुष्यराशौ पर्याप्तमनुष्यराशावपनीते अपर्याप्तमनुष्यप्रमाणं भवति । १ ३-१ अत्र च 'प्राड्मानु-
षोत्तरान्मनुष्या , इति पञ्च चत्वारिंशत्लक्षविक्रममनुष्यलोकस्य विक्रमभवग्मादहगुणेत्यादिना आनीतपरिधिं
एककोटिद्वाचत्वारिंशत्सहस्रत्रिंशत्सहस्रद्विंशत्कोनपञ्चाशद्योजनैकक्रोशसप्तदशशतपट्टपट्टपञ्चाङ्गुलमात्रं यो

२० १, ४२, ३०, २४९, क्रो १ द १७६६, अं ५ । अयं च व्यासचतुर्थीशिविदं ल एतावता ११२५०००
गुणित । षोडशलक्षनवशतत्रिकोटिपट्टलक्षचतुर्षचासत्सहस्रपट्टशतकयोजनमात्र एकयोजनस्यैकान्विशतद्विंशत-
षट्पञ्चाशद्भागधिकं क्षेत्रफलं भवति १६००९०३०६५४६०१ भागा १९ इदं चाङ्गुलीकृतं वगतिमक्त्वाद्यो-
२५६

पर्याप्त मनुष्योंकी राशिके तीन चतुर्थ भाग प्रमाण मानुषी अर्थात् द्रव्यस्त्रीयोंका
परिमाण होता है । सामान्य मनुष्योंकी राशिमेंसे पर्याप्त मनुष्योंकी राशिको घटानेपर
२५ अपर्याप्त मनुष्योंका प्रमाण होता है । 'मानुषोत्तरपर्वतसे पहले ही मनुष्योंका निवास है' इस
सूत्रकथनके अनुसार पैतालीस लाख विक्रमभवाले मनुष्यलोककी 'विक्रमभवग्मा दह गुण'
इत्यादि सूत्रके अनुसार निकाली गयी परिधि एक कोटि बयालीस लाख तीस हजार दो सौ
चनचास योजन, एक कोस, सतरह सौ छियासठ टण्ड और पाँच अंगुल मात्र होती है ।
१४२३०२४९ योजन १ क्रो, १७६६ दं. ५ अं. । इसको व्यासके चतुर्थांश ५ से अर्थात्
३० ११२५००० से गुणा करनेपर सोलह लाख नौ सौ तीन कोटि, छह लाख चौवन हजार छह
सौ एक योजन मात्र, एक योजनके दो सौ छप्पन भागोंमेंसे उन्नीस भाग १६००९०३०६५४-

मूनूर योजनंगळ कृतिरियंबंमुमिनूररध्वतारंगुलंगळं कृतिरियिबमुं भागिसल्पट्ट जगत्प्रतरे
यथासंख्यं व्यंतरपरिमाणमुं ज्योतिष्कप्रमाणमुमप्युवु । संदृष्टि व्यंतररू = ४१६५ = ८१११०
ज्योतिष्करू ४६५ =

घण अंगुलपट्टमपदं तदियपदं सेदिसंगुणं कमसो ।

५ भवणे सोहम्मदुगे देवाणं होदि परिमाणं ॥१६१॥

घनांगुलप्रथमपदं तृतीयपदं श्रेणिसंगुणं क्रमशः । भवने सौधम्मद्विके देवानां भवति
परिमाणं ।

श्रेणिय गुणियसिद घनांगुलप्रथमवर्गमूलमुं तृतीयवर्गमूलमुं यथाक्रमदिवं भवंगळोळं
सौधम्मद्वयदोळं देवकळळ प्रमाणमक्कुं । संदृष्टि भावनरू—१ सौधम्मद्वयदोळ—३ ।

१० ततो एगारणवसगणपणचउणियमूल भाजिदा सेठी ।

पल्लासंखेज्जदिमा पत्तेयं आणदादिसुरा ॥१६२॥

तत एकादशनवमसप्तमपंचमच्चतुर्थनिजमूलभाजिता श्रेणी । पल्यासंख्येयभागाः प्रत्येक-
मानतादिसुराः ।

विगतयोजनाना कृत्या षट्पञ्चाशदुत्तरदशताङ्गुलाना कृत्या च भाजितौ जगत्प्रतरी यथासंख्य

१५ व्यन्तरप्रमाणं ज्योतिष्कप्रमाणं च भवति । संदृष्टि व्यन्तरा. ४१६५ = ८१११० ज्योतिष्का

४१६५ = ११६०१॥

श्रेणीगुणितघनाङ्गुलप्रथमवर्गमूलं श्रेणियगुणितघनाङ्गुलतृतीयवर्गमूलं च यथाक्रमं भवनेगु सौधम्मद्वये
च देवाना प्रमाणं भवति । संदृष्टि.—भावनाः—१ । सौधम्मद्वयजा. —३ ॥१६१॥

२० तीन सौ योजनके वर्गका भाग जगत्प्रतरको देनेसे जो परिमाण हो उतना व्यन्तरोंका
प्रमाण है । और दो सौ छप्पन अंगुलके वर्गका भाग जगत्प्रतरमें देनेसे जो परिमाण आवे
उतना ज्योतिष्कदेवोंका प्रमाण होता है ।

विशेषार्थ—तीन सौ योजन लम्बा, तीन सौ योजन चौड़ा और एक प्रदेश ऊँचा क्षेत्रमें
जितने आकाशके प्रदेश हों उनका भाग जगत्प्रतरमें देनेसे व्यन्तर देवोंका प्रमाण आता है ।
सो उक्त क्षेत्रके प्रतरांगुल पैंसठ हजार पाँच सौ छत्तीससे गुणित इक्यासी हजार कोटि प्रमाण
होते हैं । यही जगत्प्रतरका भागहार है । तथा ज्योतिष्क देवोंकी संख्या लानेके लिए दो सौ
२५ छप्पन अंगुल प्रमाण क्षेत्रके प्रतरांगुल पैंसठ हजार पाँच सौ छत्तीस होते हैं वही जगत्प्रतरका
भागहार है ॥१६०॥

घनांगुलके प्रथम वर्गमूलसे जगत्श्रेणीको गुणा करनेपर जो परिमाण हो उतना भवन-
वासी देवोंका परिमाण है । तथा घनांगुलके तृतीय वर्गमूलसे जगत्श्रेणीको गुणा करनेपर जो
३० परिमाण हो उतना सौधर्म और ईशान स्वर्गके देवोंका परिमाण है ॥१६१॥

इंतु भगवद्बर्हस्परीश्वरधारक्षरगारविदद्ब्रह्मवर्नानंबितपुण्यपुंजायमानश्रीमद्रायराजगुरु
मंडलाचार्यवर्य्य महावाढवादीश्वररायवादिपितामहसकलविद्वज्जनब्रह्मर्वात्तश्रीमदभयसूचिसिद्धान्त-
चक्रवर्त्ति श्रीपादपंकजराजोरंजितललाटपट्टं श्रीमत्केशवण्णविरचितमप्य गोम्मटसार कर्णाट-
वृत्तिजीवतत्त्वप्रबीषिकेयोळु जीवकाण्डविशतिप्ररूपणंगळोळु षष्ठगतिसामर्गणाधिकारं प्ररूपितमाप्नु ।

५ संख्येभागमात्रे ४। ६५ = १८१। १० युक्ते सति सर्वसामान्यदेवराशिर्भवति । ४। ६५ = १ ॥१६३॥

विशेषार्थ—ज्योतिष्क देवोंकी राशिसे विशेष अधिक सामान्य देवराशि है । उस विशेष अधिकका प्रमाण इस प्रकार है—ज्योतिष्क देवराशिके संख्यातवें भाग व्यन्तरदेवोंकी राशि, असंख्यात श्रेणीमात्र भवनवासी देवोंकी राशि, और असंख्यात श्रेणी मात्र वैमानिक देवोंकी राशि, इन्हें ज्योतिष्क देवोंकी राशिमें जोड़नेसे सामान्य देवराशिका प्रमाण १० होता है ॥१६३॥

इस प्रकार आचार्य नेमिवन्द्र विरचित गोम्मटसार अपर नाम पंचसंग्रहको भगवान् अर्हन्त देव परमेश्वरके सुन्दर चरणकमलोंकी वन्दनासे प्राप्त पुण्यके पुंजस्वरूप राजगुरु मण्डलाचार्य महावादी श्री अनयनन्दी सिद्धान्त चक्रवर्तीके चरणकमलोंकी धूलिसे शोभित ललाटवाले श्री केशवण्णके द्वारा रचित गोम्मटसार कर्णाटवृत्ति जीवतत्त्व प्रदीपिकाकी अनुसारिणी संस्कृतटीका तथा उसकी अनुसारिणी पं. टोडरमल्लरचित सम्यग्ज्ञानचन्द्रिका नामक भाषाटीकाकी अनुसारिणी हिन्दी भाषा टीकामें जीवकाण्डकी बीस प्ररूपणाओंमेंसे गति प्ररूपणा नामक छठा महा अधिकार सम्पूर्ण हुआ ॥६॥

१५

इन्द्रियमार्गणाप्ररूपणाधिकारः ॥७॥

अन्तरमिन्द्रियमार्गणैयं प्रारंभितुमिन्द्रियशब्दके निरुक्तिपूर्वकमर्थमं पेञ्चपं ।

अहमिदा जह देवा अविसेसं अहमहंति मण्णता ।

ईसंति एकमेकं इंदा इव इंदिए जाण ॥१६४॥

अहमिदा यथा देवा विशेयमहमहमिति मन्यमानाः । ईशत एकमेकं इंदा इवेन्द्रियाणि ५
जानोहि ।

ये तिगळु प्रैवेयकादिभवरप्पइहमिद्रवेवक्कळु अहमहमेवितु स्वामिभृत्यविशेषशून्यमं बगेयुत्त-
मेकैकमोरोव्वंरु माज्ञादिगळिनपरतंत्रह । ईशते प्रभवन्ति स्वामिभावमं पोव्वुवरहंगे स्पशंनादीदियंगळु
स्पशंनादिस्वत्वविषयंगळोळु जानमं पुट्टिसुबेडेयोळु । ईशते परमुखाऽप्रेक्षतेयिदं प्रभविसुवववु
कारणदिदमहमिद्ररंते इंद्रियंगळे वितु । १०

श्रीमन्तं त्रिजगत्पूज्य लोकालोकप्रकाशकम् ।

सप्तमं तीर्थकर्तारं श्रीसुपादवं नमाम्यहम् ॥७॥

अधेन्द्रियमार्गणा प्रारभमाणः इन्द्रियशब्दस्य निरुक्तिपूर्वकमर्थं कथयति—

यथा प्रैवेयकादिजाता अहमिन्द्रदेवा अहमहमिति स्वामिभृत्यादिविशेषशून्यं मन्यमाना एकैके भूत्वा
आज्ञादिभिर परतन्त्राः सन्तः । ईशते—प्रभवन्ति—स्वामिभावं श्रयन्ति तथा स्पशंनादीन्द्रियाण्यपि स्पशंदिस्वत्व- १५
विषयेषु ज्ञानमुत्पादयितु ईशते—परान्प्रेक्षतया प्रभवन्ति ततः कारणात् अहमिन्द्रा इव इन्द्रियाणीति सादृश्यार्था-

लोकालोकके प्रकाशक जगत्पूज्य सप्तम तीर्थकर भगवान् सुपादर्बनाथ स्वामीको
नमस्कार करता हूँ ।

आगे इन्द्रिय मार्गणाको प्रारम्भ करते हुए इन्द्रिय शब्दका निरुक्तिपूर्वक अर्थ
कहते हैं— २०

जैसे प्रैवेयक आदिमें उत्पन्न हुए अहमिन्द्रदेव स्वामी-सेवक आदिके भेदसे रहित
‘मैं ही हूँ’ इस प्रकार मानते हुए एक-एक होकर आज्ञा आदिके पराधीनतासे रहित होते हुए
अपनेको स्वामी मानते हैं । उसी प्रकार स्पशंन आदि इन्द्रियाँ भी अपने-अपने स्पशंन आदि
विषयोंमें ज्ञान उत्पन्न करनेके लिए अन्य इन्द्रियोंकी अपेक्षा न करते हुए स्वयं समर्थ होती
हैं । इस कारणसे अहमिन्द्रोंके समान इन्द्रियाँ हैं । इस प्रकार सादृश्यका आश्रय लेकर इन्द्रिय २५
शब्दका निरुक्तिसे सिद्ध अर्थ हे शिष्य तू जान ॥

विशेषार्थ— जैसे अहमिन्द्र देव अपने-अपने व्यापारमें स्वतन्त्र होते हैं उसी तरह
इन्द्रियाँ भी अपने-अपने विषयको ग्रहण करनेमें स्वतन्त्र हैं । कोई इन्द्रिय अपने विषयको

सा दृश्यात्प्राभयनिकृत्तिसिद्धरूपिन्द्रियशब्दात्स्थं नोनरियं विदु शिष्यसंबोधनं प्रतिपत्तव्य-
मकुरुं ।

अनंतरमिन्द्रियभेदस्वरूपनिरूपणार्थं पेच्छपं ।

मदियावरणखओवसमुत्थविसुद्धी हु तज्जबोहो वा ।

५ भावेन्द्रियं तु द्रव्यं देहुदयजदेहचिण्हं तु ॥१६५॥

मत्यावरणक्षयोपशमोत्थविशुद्धिः खलु तज्जबोहो वा । भावेन्द्रियं तु द्रव्यं देहोवयजवेहचिह्नं तु ।

मतिज्ञानावरणक्षयोपशमोत्थविशुद्धियदु तानु जीवककृत्यग्रहणशक्तिलक्षणमप्य लब्धि-
यंबुवकुरुं । ई लब्धियं मतिज्ञानावरणक्षयोपशमजनितबोधमुमत्त्वग्रहणव्यापाररूपमप्युपयोगमुमि-
तेरदु भावेन्द्रियं एदु पेच्छपट्टदुडु ।

१० भावमं बुदु चित्परिणामं तदात्मकमप्येन्द्रियं भावेन्द्रियमकुरुनेके दोडे इन्द्रस्यात्मनो लिगमिन्द्रिय-
मं विदु व्युत्पत्तिवशविदं लब्ध्युपयोगलक्षणचित्परिणामककये भावेन्द्रियत्वसमर्थनवत्ताणिवं । मत्ते
जातिनामकर्ममोदयसहकारिवेहनामकर्ममोदयजनितमप्य निर्वृत्युपकरणरूपं वेहचिह्नमेकैन्द्रियादि-
शरीरके प्रतिनियतसंस्थानाभिध्यंजकमप्य पुद्गलद्रव्यात्मकमप्येन्द्रियं द्रव्येन्द्रियमं विदु इन्द्रियं द्रव्य-
भावात्मकतोयवं द्विप्रकारमाणि भेदिसत्पट्टदुदिल्लि लब्ध्युपयोगी भावेन्द्रियमं विदु लब्धियं बुवत्त्व-

१५ श्यानरुक्तार्थासिद्धामिन्द्रियशब्दायं जानीह इति शिष्यसम्बोधनं प्रतिपत्तव्यं ॥१६४॥ अथेन्द्रियभेदस्वरूपं
निरूपयति—

प्रतिज्ञानावरणक्षयोपशमोत्था विशुद्धिर्जीवस्वार्थग्रहणशक्तिलक्षणलब्धिः^३, मतिज्ञानावरणक्षयोपशम-
जनितबोधेश्चायंग्रहणव्यापाररूपोपयोग इति द्वय भावेन्द्रियम् । भाव-चित्परिणाम, तदात्मकमिन्द्रिय

भावेन्द्रिय, इन्द्रिय-आत्मनो लिङ्ग इन्द्रिय इति व्युत्पत्त्यापि लब्ध्युपयोगलक्षणस्यैव भावेन्द्रियत्वसमर्थनात् ।

२० पुन जातिनामकर्मोदयसहकारि देहनामकर्मोदयजनितं निर्वृत्युपकरणरूपं^४, देहचिह्नं एकेन्द्रियादिशरीरस्य
प्रतिनियतसंस्थानाभिध्यंजकरूपपुद्गलद्रव्यात्मकमिन्द्रियं द्रव्येन्द्रियम् । एवमिन्द्रिय द्रव्यभावात्मकतया द्विधा

ग्रहण करनेमें दूसरी इन्द्रियकी अपेक्षा नहीं करती । अतः इन्द्रके समान स्वतन्त्र होनेसे
इन्द्रिय कहते हैं ॥१६४॥

आगे इन्द्रियके भेद और उनका स्वरूप कहते हैं—

२५ मतिज्ञानावरणके क्षयोपशमसे उत्पन्न हुई विशुद्धि जो जीवके अर्थको ग्रहण करनेकी
शक्ति है वह लब्धि है । वह लब्धि मतिज्ञानावरणके क्षयोपशमसे उत्पन्न हुआ बोधरूप है ।

और अपने विषयको ग्रहण करनेके व्यापारका नाम उपयोग है । ये दोनों लब्धि और उपयोग
भावेन्द्रिय है । आत्माके परिणामको भाव कहते हैं उस रूप इन्द्रिय भावेन्द्रिय है । इन्द्र

३० अर्थात् आत्माके लिङ्गको इन्द्रिय कहते हैं । इस व्युत्पत्तिसे भी लब्धि और उपयोग लक्षण-
वाली भावेन्द्रियका ही समर्थन होता है । तथा जातिनाम-कर्मके उदयके साथ शरीरनाम-

कर्मके उदयसे उत्पन्न निर्वृत्ति और उपकरणरूप देह चिह्न द्रव्येन्द्रिय है । अर्थात् एकेन्द्रिय
आदिके शरीरके प्रतिनियत आकारको व्यक्त करने रूप पुद्गल द्रव्यसे बनी इन्द्रिय द्रव्येन्द्रिय

है । इस तरह इन्द्रिय द्रव्येन्द्रिय और भावेन्द्रियके भेदसे दो प्रकारकी होती है । उनमें-से
लब्धि और उपयोग भावेन्द्रिय है । अर्थको ग्रहण करनेकी शक्ति लब्धि है । अर्थको

३५ १. म प्राप्तेति चे । २. -व्यायंत्व जा-ब । ३. लब्धिः सा च म-मु० । ४. बोधः स्वा-मु० ।

ग्रहणभक्तियन्त्रमुत्सर्गग्रहणव्यापारमुपयोगमकम् । प्रत्यक्षनिरतानीन्द्रियाणि । अक्षाणीन्द्रियाणि अधमक्षं प्रति वर्तन्त इति प्रत्यक्षं । विषयोऽध्वजो बोधो वा तत्र निरतानि व्यापृतानीन्द्रियाणि । विशेषाभावात्तेषां संकरव्यतिकररूपेण व्यापृतिः प्राप्नोतीति चेन्न प्रत्यक्षे नियमिते रतानिति प्रतिपादनात् संकरव्यतिकरदोषनिवारणाय । स्वविषयनिरतानीन्द्रियाणीति वा वक्तव्यं । तेषां विषयः स्वविषयस्तत्र निश्चयेन निर्णयेन रतानीन्द्रियाणि स्वविषयनिरतानीन्द्रियाणि । संशयविपर्ययात्सावस्थायी निर्णयात्मकरतेरभावात्तत्रात्मनोऽनिन्द्रियत्वं स्यादिति चेन्न रुडिबलादुभयत्र प्रवृत्त्यविरोधः ।

अथवा स्ववृत्तिनिरतानीन्द्रियाणि । संशयविपर्ययनिर्णयादौ वर्तन् वृत्तिस्तस्यां स्ववृत्ती रतानीन्द्रियाणि । निर्वापारावस्थायामनिन्द्रियव्यपदेशः स्यादिति चेन्न दत्तोत्तरत्वात् ।

भिद्यते । तत्र लब्धव्युपयोगो भावेन्द्रियमिति, अर्थग्रहणशक्तिर्लब्धिः । अर्थग्रहणव्यापार उपयोग । 'प्रत्यक्षनिरतानीन्द्रियाणि' अक्षाणि इन्द्रियाणि, अधमक्षं प्रति वर्तन् इति प्रत्यक्षं विषय, अधबोधो वा । तत्र निरतानि व्यापृतानीन्द्रियाणि । विशेषाभावात्तेषां संकरव्यतिकररूपेण व्यापृतिः प्राप्नोति ? इति चेन्न, प्रत्यक्षे नियमिते रतानीति प्रतिपादनात् । संकरव्यतिकरदोषनिवारणाय स्वविषयनिरतानीन्द्रियाणीति वा वक्तव्यम् । तेषां विषय स्वविषय, तत्र निश्चयेन निर्णयेन रतानीन्द्रियाणि स्वविषयनिरतानीन्द्रियाणि । संशयविपर्ययात्सावस्थायी निर्णयात्मकरतेरभावात् तत्र आत्मनोऽनिन्द्रियत्वं स्यात् ? इति चेन्न रुडिबलादुभयत्र प्रवृत्त्याविरोधः । अथवा 'स्ववृत्तिनिरतानीन्द्रियाणि' संशयविपर्ययनिर्णयादौ वर्तन्-वृत्ति तस्या स्ववृत्ती निरतानीन्द्रियाणि ।

ग्रहण करनेका व्यापार उपयोग है । इन्द्रिय शब्दकी आगममें विविध निरुक्ति मिलती है उन्हें कहते हैं—

'प्रत्यक्षनिरतानि इन्द्रियाणि'—अक्ष अर्थात् इन्द्रिय । अक्ष अक्ष प्रति जो प्रवृत्त हो वह प्रत्यक्ष है । इस व्युत्पत्तिके अनुसार प्रत्यक्ष शब्दका अर्थ विषय और इन्द्रियजन्य ज्ञान दोनों होता है । उसमें जो निरत अर्थात् व्यापारयुक्त है वह इन्द्रिय है ।

शंका—इस व्युत्पत्तिके अनुसार तो कोई भेद न होनेसे संकर और व्यतिकर रूपमें भी इन्द्रियोंकी प्रवृत्ति प्राप्त होती है अर्थात् एक ही विषयमें सब इन्द्रियोंकी प्रवृत्ति हो सकेगी । यह संकर है । या जिस विषयको रसना जान सकती है उसे घ्राण जान सकेगी और घ्राणके विषयमें रसनाकी प्रवृत्ति हो सकेगी । यह व्यतिकर है ।

समाधान—नहीं, क्योंकि नियमित प्रत्यक्षमें जो रत है वह निरत है ऐसा निरत शब्दका अर्थ कहा है । अथवा संकर व्यतिकर दोषको निवारण करनेके लिए 'स्वविषयनिरतानीन्द्रियाणि' ऐसा कहना चाहिए । स्वविषय अर्थात् अपने-अपने विषयमें निश्चय रूपसे या निर्णयात्मक रूपसे रत इन्द्रियाँ स्वविषयनिरत इन्द्रियाँ हैं ।

शंका—संशय और विपर्ययकी अवस्थामें निर्णयात्मक रतिका अभाव होनेसे आत्माको अनिन्द्रियपना प्राप्त होगा ।

समाधान—नहीं प्राप्त होता; क्योंकि रुदिके बलसे दोनोंमें प्रवृत्ति होनेमें विरोध नहीं है अथवा 'स्ववृत्तिनिरतानीन्द्रियाणि' ऐसा कहना चाहिए । संशय, विपर्यय निर्णय आदिमें प्रवृत्ति करना वृत्ति है । उस अपनी वृत्तिमें निरत इन्द्रियाँ हैं ।

शंका—यदि इन्द्रिय अपने विषयमें प्रवृत्त न होकर निर्वापार रहे तो वह उस अवस्थामें अनिन्द्रिय कहलायेगी ?

अथवा स्वार्थं निरतानीन्द्रियाणि । अय्यंति परिच्छिद्यत इत्यर्थः । स्वस्मिन्नर्थे च निरतानीन्द्रियाणि निरवच्छत्वात्नान्न वक्तव्यमस्ति । अथवा इदनादाधिपत्यादित्रियाणि स्पर्शरसगन्धरूपशब्दज्ञानावरणकर्मणा क्षयोपशमाः द्रव्येन्द्रियकारणानीन्द्रियाणीत्यर्थः ।

- यदीन्द्रियात्मनो लिङ्गं यदि वेद्रेण कर्मणा ।
 ५ सुष्टं जुष्टं तथा दृष्टं वत्सं चेति तदिन्द्रियं ॥ []
 मलविद्धमणिव्यक्तियर्थथानेकप्रकारतः ।
 कर्मविद्धात्मविज्ञमिस्तथानेकप्रकारतः ॥ []
- सत्समा इन्द्रियगळोळु तत्तदावरणक्षयोपशमविशिष्टात्मप्रदेशसंस्थानमभ्यंतरनिर्वृत्तियक्कुं ।
 तदवच्छिद्यशीरप्रदेशसंस्थानं बाह्यनिर्वृत्तियक्कुं । इन्द्रियपर्याप्त्यायातनोकर्मवर्गणास्कन्धरूपं
 १० स्पर्शाद्यर्थज्ञानसहकारि यत्तदभ्यंतरमुपकरणं तदाश्रयमप्य त्वगादिकं बाह्यमुपकरणमेतदु
 ज्ञातव्यमक्कुं ।

- निर्व्यापारावस्यायामनिन्द्रियव्यपदेशः स्यादिति चेन्न, दत्तोत्तरत्वात् । अथवा 'स्वार्थनिरतानीन्द्रियाणि' अयंति-
 परिच्छिद्यते इत्यर्थः स्वस्मिन्नर्थे च निरतानीन्द्रियाणि निरवच्छत्वात्नान्न वक्तव्यमस्ति । अथवा इदनादाधिपत्यात्
 इन्द्रियाणि स्पर्शरसगन्धरूपशब्दज्ञानावरणकर्मणा क्षयोपशमा द्रव्येन्द्रियकारणानीन्द्रियाणीत्यर्थः । उक्तं च—
 १५ यदीन्द्रियात्मनो लिङ्गं यदि वा इन्द्रेण कर्मणा ।
 सुष्टं जुष्टं तथा दृष्टं वत्सं चेति तदिन्द्रियम् ॥—[]
 मलविद्धमणिव्यक्तियर्थथानेकप्रकारतः ।
 कर्मविद्धात्मविज्ञमिस्तथानेकप्रकारतः ॥—[]

- पुनस्तेष्विन्द्रियेषु तत्तदावरणक्षयोपशमविशिष्टात्मप्रदेशसंस्थानमभ्यन्तरनिर्वृत्तिः । तदवच्छिद्यशीर-
 २० प्रदेशसंस्थानं बाह्यनिर्वृत्तिः । इन्द्रियपर्याप्त्यायातनोकर्मवर्गणास्कन्धरूप स्पर्शाद्यर्थज्ञानसहकारि यत्तदभ्यन्तर-
 मुपकरणम् । तदाश्रयभूतत्वगादिकं बाह्यमुपकरणमिति ज्ञातव्यम् ॥१६५॥

- समाधान—नहीं, इसका उत्तर दे चुके हैं कि रूढ़िके बलसे वह इन्द्रिय ही है । अथवा
 'स्वार्थनिरतानीन्द्रियाणि' 'अयंति' अर्थात् जो जाना जाये वह अर्थ है । अपने अर्थमें जो
 निरत हैं वे इन्द्रियाँ हैं । निर्दोष होनेसे इसमें किसी तर्कके लिए स्थान नहीं है । अथवा
 २५ 'इदनात्' अर्थात् स्वामित्वके कारण इन्द्रियाँ हैं । स्पर्श, रस, गन्ध, रूप और शब्द सम्बन्धी
 ज्ञानावरण कर्मोंके जो क्षयोपशम द्रव्येन्द्रियके कारण हैं वे इन्द्रियाँ हैं यह इसका अभिप्राय
 है । जो इन्द्र अर्थात् आत्माका लिङ्ग (चिह्न) है वह इन्द्रिय है । अथवा इन्द्र अर्थात् कर्मके
 द्वारा रची गयी है, सेवित है, दृष्ट अथवा दत्त है वह इन्द्रिय है । जैसे मलसे लिपटी हुई
 मणिकी व्यक्ति अनेक प्रकारसे होती है उसी तरह कर्मोंसे लिप्त आत्माकी व्यक्ति भी अनेक
 ३० प्रकारसे होती है अर्थात् ये इन्द्रियाँ कर्मविद्ध आत्माकी ही विविध प्रकारसे व्यक्तियाँ हैं ।
 द्रव्येन्द्रियके दो भेद हैं—निर्वृत्ति और उपकरण । ये दोनों भी बाह्य और अभ्यन्तरके
 भेदसे दो प्रकारके हैं । अपने-अपने आवरणके क्षयोपशमसे विशिष्ट आत्मप्रदेशोंका इन्द्रियके
 आकार रचना होना अभ्यन्तरनिर्वृत्ति है । और उन आत्मप्रदेशोंसे सम्बद्ध स्थानमें शरीरके
 प्रदेशोंकी तदुरूप रचना बाह्यनिर्वृत्ति है । इन्द्रिय पर्याप्तिके द्वारा आये नोकर्मवर्गणारूप
 स्कन्ध जो स्पर्श आदि अर्थके ज्ञानमें सहायक हैं, वह अभ्यन्तर उपकरण है । और उसके
 ३५ आश्रयभूत त्वचा बगैरह बाह्य उपकरण हैं ॥१६५॥

अनंतरं तथाविधेन्द्रियगण्डिदमुपलक्षितगण्डप्य जीवंगणं पेन्द्रियं —

फासरसगंधरूपे सद्दे पाणं च चिपहयं जैसि ।

इगिवित्चदुपंचिदिय जीवा नियमेयभिण्णाओ ॥१६६॥

स्पर्शरसगन्धरूपे शब्दे ज्ञानं च चिह्नं येषां । एकद्वित्रिचतुः पंचेन्द्रिय जीवा निजभेदभिन्नाः ॥
आवुवु केलवु जीवंगण्डो स्पशबोळो ज्ञानं चिह्नमा जीवंगळु द्वीन्द्रियंगळु । आवुवु केलवक्के स्पशबोळं रसबोळं गंधबोळं ज्ञानं चिह्नमा जीवंगळु त्रीन्द्रियंगळु । आवुवु केलवक्के स्पशबोळं रसबोळं गंधबोळं रूप-
बोळं ज्ञानं चिह्नमा जीवंगळु चतुरिन्द्रियंगळु । आवुवु केलवक्के स्पशबोळं रसबोळं गंधबोळं रूपबोळं शब्दबोळं ज्ञानं चिह्नमा जीवंगळु पंचेन्द्रियंगळु । आ एल्ला जीवंगळु निजनिजभेदप्रभेदभिन्नगण्डि-
वितरियल्पडुवुवु ।

अनंतरमेकेन्द्रियाविजीवंगण्डो संभविमुविन्द्रियसंख्याप्ररूपणातर्थं पेन्द्रियं ।

एइदियस्स फुसणं एककंचि य होदि सेसजीवाणं ।

होति कमवडिदयाइं जिन्माघाणच्छिसोत्ताइं ॥१६७॥

एकेन्द्रियस्य स्पर्शनमेकमेव भवति शेषजीवानां । भवति क्रमवद्वितानि जिह्वाघ्राणाक्षि-
श्रोत्राणि ।

एकेन्द्रियजीवक्के स्पर्शनमो वे इन्द्रियमक्कुं । शेषद्वीन्द्रियाविजीवंगण्डो जिह्वाघ्राणाक्षिश्रोत्रंगळु
क्रमदिवमेकेकवृद्धगळुपुवु । एकमेवेंद्रियं येषां ते एकेन्द्रियाः । द्वे एवेंद्रिये येषां ते द्वीन्द्रियाः । श्रोत्र्ये-

अथ तथाविधेन्द्रियोपलक्षितजीवानाह—

येषा जीवाना स्पर्शे ज्ञानं चिह्नं ते जीवा एकेन्द्रियाः । येषा स्पर्शरसयोर्ज्ञानं चिह्नं ते जीवा द्वीन्द्रियाः ।
येषा स्पर्शरसगन्धेषु ज्ञानं चिह्नं ते जीवास्त्रीन्द्रियाः । येषा स्पर्शरसगन्धरूपेषु ज्ञानं चिह्नं ते जीवाश्चतु-
रिन्द्रियाः । येषा स्पर्शरसगन्धरूपशब्देषु ज्ञानं चिह्नं ते जीवाः पञ्चेन्द्रियाः । ते सर्वेऽपि जीवा निजनिज-
भेदभिन्ना इति ज्ञातव्या ॥१६९॥ अर्धेकेन्द्रियादिजीवाना संभवदिन्द्रियसंख्या प्ररूपयति—

एकेन्द्रियजीवस्य एक स्पर्शनमेव भवति । शेषद्वीन्द्रियादिजीवाना जिह्वाघ्राणाक्षिश्रोत्राणि क्रमेणैकैक-

आगे इन्द्रियोंसे युक्त जीवोंको कहते हैं—

जिन जीवोंका चिह्न स्पर्शविषयक ज्ञान है वे जीव एकेन्द्रिय हैं । जिनका चिह्न
स्पर्श और रसका ज्ञान है वे जीव दोइन्द्रिय हैं । जिनका चिह्न स्पर्श, रस और गन्धका
ज्ञान है वे जीव तेइन्द्रिय हैं । जिनका चिह्न स्पर्श, रस, गन्ध और रूपका ज्ञान है वे जीव
चतुरिन्द्रिय हैं । जिनका चिह्न स्पर्श, रस, गन्ध, रूप और शब्दका ज्ञान है वे जीव पंचेन्द्रिय
हैं । ये सब जीव अपने-अपने भेदसे अनेक प्रकारके हैं ॥१६६॥

आगे एकेन्द्रिय आदि जीवोंके सम्भाव्य इन्द्रियोंकी संख्या कहते हैं—

एकेन्द्रिय जीवके एक स्पर्शन ही होती है । शेष दो इन्द्रिय आदि जीवोंके जिह्वा, घ्राण,
चक्षु और श्रोत्रमेंसे क्रमसे एक-एक अधिक होती है । जिनके एक ही इन्द्रिय है वे एकेन्द्रिय

१. म स्पर्शन । २. म रसन । ३. म स्पर्शन । ४. म घालु । स्पर्शनदोलं । ५. म भालु स्पर्शन दोलं ।

६. म गलेदरियल्पं ।

बेन्द्रियाणि येषां ते त्रीन्द्रियाः । चत्वार्येवेन्द्रियाणि येषां ते चतुरिन्द्रियाः । पञ्चेवेन्द्रियाणि येषां ते पञ्चेन्द्रियाः । एवितु व्युत्पत्तिसिद्धंगळप्युत्तु ।

अनंतरं स्पर्शनादौत्रियंगळो विषयक्षेत्रपरिमाणमं पेळ्वपं ।

धणुवीसहदसयकदी जोषणछादालहीणतिसहस्सा ।

१

अद्वसहस्स धणूणं विसया दुगुणा असण्णित्ति ॥१६८॥

धनुर्विंशत्यष्टदशकृतित्प्योजनानां षट्चत्वारिंशद्वीनत्रिसहस्राणि । अष्टसहस्रं धनुषां विषया द्विगुणा असंज्ञिपय्यंतं ॥

एकेन्द्रियजीवके स्पर्शनेन्द्रियविषयक्षेत्रं विंशतिकृतित्वंडप्रमितमक्कं ४०० । द्वीन्द्रियाद्यसंज्ञिपय्यंतं स्पर्शनेन्द्रियविषयक्षेत्रंगळु द्विगुणद्विगुणक्रमंगळप्युत्तु ८०० । १६०० । ३२०० । ६४०० । द्वीन्द्रिय-
जीवके रसनेन्द्रियविषयमष्टकृतित्वंडप्रमाणमक्कं ६४ । त्रीन्द्रियादियसंज्ञिपय्यंतं त्रीन्द्रियावसानमाद जीवंगळो रसनेन्द्रियविषयक्षेत्रंगळु द्विगुणद्विगुणक्रमंगळप्युत्तु । १२८ । २५६ । ५१२ । त्रीन्द्रियजीवके प्राणेन्द्रिय-
विषयक्षेत्रं दशकृतित्वंडपरिमितमक्कं । १०० । चतुरिन्द्रियादिगळो प्राणेन्द्रियविषयक्षेत्रंगळु द्विगुणद्विगुणक्रमंगळप्युत्तु । च २०० । अ ४०० । चतुरिन्द्रियजीवके चतुरिन्द्रियविषयक्षेत्रं षट्चत्वारिंशत्प्यूनत्रिसहस्रयोजनपरिमितमक्कं । २९५४ ।

१२

बुद्धानि भवन्ति । एकमेव इन्द्रियं येषां ते एकेन्द्रियाः । द्वे एव इन्द्रिये येषां ते द्वीन्द्रिया । त्रीण्येवेन्द्रियाणि येषां ते त्रीन्द्रियाः । चत्वारि एव इन्द्रियाणि येषां ते चतुरिन्द्रियाः । पञ्चैव इन्द्रियाणि येषां ते पञ्चेन्द्रिया इति व्युत्पत्तिसिद्धत्वात् ॥१६७॥ अथ स्पर्शनादीन्द्रियाणां विषयक्षेत्रं प्रमाणयति—

एकेन्द्रियजीवस्य स्पर्शनेन्द्रियविषयक्षेत्रं विंशतिकृतित्वंडप्रमितं भवति । ४०० । द्वीन्द्रियाद्यसंज्ञिपय्यंतं स्पर्शनेन्द्रियविषयक्षेत्राणि द्विगुणद्विगुणक्रमाणि भवन्ति । ८०० । १६०० । ३२०० । ६४०० । द्वीन्द्रियजीवस्य
रसनेन्द्रियविषयक्षेत्रम् अष्टकृतित्वंडप्रमाणं भवति । ६४ । त्रीन्द्रियाद्यसंज्ञिपञ्चेन्द्रियावसानजीवानां रसनेन्द्रिय-
विषयक्षेत्राणि द्विगुणद्विगुणक्रमाणि भवन्ति । १२८ । २५६ । ५१२ । त्रीन्द्रियजीवस्य प्राणेन्द्रियविषयक्षेत्रं दशकृतित्वंडपरिमितं भवति १०० । चतुरिन्द्रियासंज्ञिपञ्चेन्द्रियजीवयोप्राणेन्द्रियविषयक्षेत्रं द्विगुणद्विगुणक्रमं
भवति । २०० । ४०० । चतुरिन्द्रियजीवस्य चतुरिन्द्रियविषयक्षेत्रं षट्चत्वारिंशत्प्यूनत्रिसहस्रयोजनप्रमितं

२५

हैं । जिनके दो ही इन्द्रियाँ हैं वे दोइन्द्रिय हैं । जिनके तीन ही इन्द्रियाँ हैं वे तेइन्द्रिय हैं । जिनके चार ही इन्द्रियाँ हैं वे चौइन्द्रिय हैं और जिनके पाँच इन्द्रियाँ हैं वे पंचेन्द्रिय हैं । इस तरह प्रत्येककी व्युत्पत्तिसे सिद्ध है ॥१६७॥

आगे स्पर्शन आदि इन्द्रियोंके विषयभूत क्षेत्रका परिमाण कहते हैं—

एकेन्द्रिय जीवके स्पर्शन इन्द्रियके विषयका क्षेत्र बीसकी कृति अर्थात् ४०० धनुष प्रमाण है । दो इन्द्रियसे लेकर असंज्ञिपंचेन्द्रियपर्यन्त जीवोंके स्पर्शन इन्द्रियके विषयका क्षेत्र क्रमसे दूना-दूना होता है—८००।१६००।३२००।६४००। दो इन्द्रिय जीवके रसना इन्द्रियके विषयका क्षेत्र आठकी कृति अर्थात् ६४ धनुष प्रमाण होता है । तेइन्द्रियसे लेकर असंज्ञिपंचेन्द्रियपर्यन्त जीवोंके रसना इन्द्रियका विषयक्षेत्र क्रमसे दूना-दूना १२८।२५६।५१२ धनुष होता है । तेइन्द्रिय जीवके प्राणेन्द्रियका विषयक्षेत्र दसकी कृति अर्थात् १०० धनुष होता है । चतुरिन्द्रिय और असंज्ञिपंचेन्द्रिय जीवोंके प्राणेन्द्रियका विषयक्षेत्र दूना-दूना २००।४०० धनुष होता है । चतुरिन्द्रिय जीवके चक्षु इन्द्रियके विषयका क्षेत्र छियालीस कम तीन हजार योजन

३५

असंज्ञिपंचेंद्रियके चक्षुरिन्द्रियविषयक्षेत्रं तद्विद्युगुणमवकुं । ५९०८ । असंज्ञिपंचेंद्रियके श्रोत्रेन्द्रियविषयक्षेत्रं अष्टसहस्रबंदावच्छिन्नमवकुं । ८००० ॥

संज्ञिणस्स वार सोदे तिण्हं णव जोबणाणि चक्खुस्स ।

सचेतालसहस्सा वेसदतेसड्ढिमदिरेया ॥१६९॥

संज्ञिनो द्वावश श्रोत्रे त्रयाणां नवयोजनानि चक्षुषः । सप्तचत्वारिंशत्सहस्राणि द्विशतत्रिंशत्तिरतिरेकाणि ॥

संज्ञिपंचेंद्रियके स्पर्शनरसनघ्राणेंद्रियविषयक्षेत्रंगळु नवनव योजन प्रमितंगळवकुं । ९ । ९ । ९ । चक्षुरिन्द्रियविषयक्षेत्रं साधिकत्रिषष्ट्यधिकशतद्वयोत्तरसप्तचत्वारिंशत्सहस्रयोजनप्रमितमवकुं । ४७२६३ । ७ । श्रोत्रेन्द्रियविषयक्षेत्रं द्वावशयो जनप्रमितमवकुं १२ ।

तिण्णिसयसड्ढिविरहिदलक्खं दसमूलताडिदे मूलं ।

णवगुणिदे सड्ढिहिदे चक्खुप्फासस्स अट्ठाणं ॥१७०॥

श्रोणि शतानि षष्टिविरहितलक्षं दशमूलताडिते मूलं नवगुणितं षष्टिहृते चक्षुःस्पर्शस्याध्वानम् ।

जम्बूद्वीपलक्षयोजनव्यासदोळु पाद्वर्षद्वयद्वीपचारक्षेत्रमं भूनूरुवत्तु योजनमं कळेदोडे शेषमभ्यन्तरपरिधिविष्कंभप्रमाणमवकुं । ९९६४० ।

इवं “विक्खंभवग्गदहुगुणकरणी वट्टस्स परिरयो होवि” एंठु वर्गिसि दशगुणितं माडिद करणियं ९९२८१२९६००० मूलंगोळम्यंतरपरिधिप्रमाणमवकुं । ३१५०८९ इल्लि त्रैराशिकं

भवति । २९५४ । असंज्ञिपञ्चेन्द्रियस्य चक्षुरिन्द्रियविषयक्षेत्रं द्विगुण भवति । ५९०८ । असंज्ञिपञ्चेन्द्रियस्य श्रोत्रेन्द्रियविषयक्षेत्रं अष्टसहस्रबंदावच्छिन्नं भवति ८००० ॥१६८॥

संज्ञिपञ्चेन्द्रियस्य स्पर्शनरसनघ्राणेंद्रियविषयक्षेत्राणि नवनवयोजनमात्राणि चक्षुरिन्द्रियविषयक्षेत्रं साधिकः त्रिषष्ट्यधिकशतद्वयोत्तरसप्तचत्वारिंशत्सहस्रयोजनप्रमितं भवति । ४७२६३ ३/४ श्रोत्रेन्द्रियविषयक्षेत्रं द्वावशयोजनमात्रं भवति ॥१६९॥

जम्बूद्वीपस्य लक्षयोजनव्यासः पार्श्वद्वयोपचारक्षेत्रेण षष्ट्यधिकत्रिंशतयोजनमात्रेण विरहितोऽभ्यन्तरपरिधिविष्कम्भः स्यात् ९९६४० । अस्य वर्गं कृत्वा दशकरण्या वर्गमूलग्रहणयोग्यराशिना गुणयित्वा ९९२८१२९६००० मूले गृहीते अभ्यन्तरपरिधिप्रमाणं भवति । ३१५०८९ । षष्टिमूर्हतां प्रा ६० एतावद्ग-

प्रमाणं २९५४ होता है । असंज्ञिपंचेन्द्रियके चक्षु इन्द्रियका विषयक्षेत्र उससे दूना ५९०८ योजन होता है । असंज्ञिपंचेन्द्रियके श्रोत्रेन्द्रियके विषयका क्षेत्र आठ हजार घनुप है ॥१६८॥

संज्ञिपंचेन्द्रियके स्पर्शन, रसना और घ्राण इन्द्रियके विषयका क्षेत्र नवनव योजन मात्र है । चक्षु इन्द्रियका विषयक्षेत्र सैंतालीस हजार दो सौ तरेसठ योजन तथा सात योजनका बीसवाँ भाग अधिक है ४७२६३ ३/४ । श्रोत्र इन्द्रियका विषयक्षेत्र बारह योजन मात्र है ॥१६९॥

संज्ञिपंचेन्द्रियके चक्षु इन्द्रियके विषयके वक्तृष्ट क्षेत्रका प्रमाण लानेकी यह विधि है—जम्बूद्वीपका विस्तार एक लाख योजन है । सूर्यके गमनका क्षेत्र, जिसे चार क्षेत्र कहते हैं, जम्बूद्वीपके भीतर दोनों पाद्वर्षोंमें एक सौ अस्सी-एक सौ अस्सी योजन तक है । अतः एक लाखमें-से तीन सौ साठ कम करनेपर जम्बूद्वीपकी अभ्यन्तर परिधिका विस्तार ९९६४०

माखल्पदुष्टं । अथवत्तु मुहूर्तककल्लमिनितु गम्यक्षेत्रमगलो भत्तु मुहूर्तककेनितु गम्यक्षेत्रमक्कुमे वितु
प्र । सू ६० । फ । ३१५०८९ । इ । सु । ९ । लब्धक्षेत्रं चक्षुरिन्द्रियविषयसर्वोत्कृष्टक्षेत्रमक्कुं ।
४७२६३ ३/४ अनंतरमिन्द्रियंगळो संस्थाननिर्हेशं माडिबपं ।

चक्षू सोदं घाणं जिह्मायारं मधुरजवणाली ।

अदिमुत्तसुरप्यसमं फासं तु अणेषसंठाणं ॥१७१॥

१ चक्षुःश्रोत्रं घ्राणं जिह्वाकारः यथासंख्यं मसूरिकायवनात्यतिमुक्तधुरप्रसमं भवत्याकारः स्पर्शनं
त्वनेकसंस्थानम् ॥

चक्षुःश्रोत्रघ्राणजिह्वाकारंगळु यथासंख्यमाणि मसूरिकायवनात्यतिमुक्तक धुरप्रसमा-
नंगलपुत्रु ८ ।

स्पर्शनमनेक संस्थानमक्कुमेकं दोडं पृथिव्यादिगळं द्वीन्द्रियादिगळं शरीराकारमनेक-

१० विधमप्युर्दारिवं स्पर्शनैन्द्रियकके सर्वांगव्यापित्वदिवं शरीराकारानुकारित्वमुदप्युतु कारणमाणि ।

म्यक्षेत्रं फ ३१५०८९ तदा नवमुहूर्ताना इ ९ कियदिति त्रैराशिक कृत्वा नवभिर्गुणयित्वा षष्ठ्याहते सति
यत्लब्धे तच्चक्षुरिन्द्रियविषयसर्वोत्कृष्टक्षेत्रं भवति ४७२६३ ३/४ ॥१७०॥ अथेन्द्रियाणां संस्थानं निर्दिशति—

चक्षुःश्रोत्रघ्राणजिह्वाकारा यथासंख्यं मसूरिकायवनात्यतिमुक्तकधुरप्रसमाना भवन्ति । स्पर्शनमनेक-
संस्थानं भवति । पृथिव्यादीना द्वीन्द्रियादीना च शरीराकारस्यानेकविधत्वात् सर्वव्यापिनः स्पर्शनैन्द्रियस्यापि

१५ होता है । इसका वर्ग करके फिर उसे दससे गुणा करनेपर ९९२८१२९६००० होता है । इसका
वर्गमूल ग्रहण करनेपर अभ्यन्तर परिधिका प्रमाण ३१५०८९ होता है । इस परिधिको एक
सूर्य साठ मुहूर्तमें समाप्त करता है । और सूर्यको निषधाचलसे अयोध्या तकका मार्ग तय
करनेमें नौ मुहूर्त लगते हैं । यदि सूर्य साठ मुहूर्तमें ३१५०८९ योजन चलता है तो नौ
मुहूर्तमें कितना चलता है ऐसा त्रैराशिक करनेपर ३१५०८९ को नौसे गुणा करके साठसे
२० भाग देनेपर जो लब्ध आता है ४७२६३ ३/४ वही चक्षु इन्द्रियके विषयका सबसे उत्कृष्ट
क्षेत्र होता है ।

विशेषार्थ—जब श्रावण मासमें सूर्य अभ्यन्तरवीथीमें होता है तो निषधगिरिके
ऊपर उदय होते सूर्यको अयोध्याके मध्यमें महलके ऊपर स्थित भगवान् ऋषभदेव, भरत-
चक्रवर्ती आदि विशिष्ट क्षयोपशमवाले विशिष्ट पुरुष देखते हैं । अतः अयोध्यासे निषधा-
२५ चलकी जितनी दूरी है उतनी ही चक्षुका उत्कृष्ट विषयक्षेत्र है । सूर्यको उस समय अयोध्या
तक आनेमें नौ मुहूर्त लगते हैं क्योंकि अयोध्या मध्यमें है और उस समय दिन अठारह
मुहूर्तका होता है । तथा एक सूर्य दो दिनमें परिधिको समाप्त करता है इस तरह प्रमाणराशि
साठ मुहूर्त और इच्छाराशि नौ मुहूर्त सिद्ध होती है ॥१७०॥

आगे इन्द्रियोंका आकार कहते हैं—

३० चक्षु इन्द्रियका आकार मसूरके समान है । श्रोत्र इन्द्रियका आकार जौकी नालीके
समान है । घ्राण इन्द्रियका आकार तिलके फूठके समान है । और जिह्वाका आकार सुरपाके
समान है । स्पर्शन इन्द्रियके अनेक आकार हैं क्योंकि पृथिवी आदि और दोइन्द्रिय आदिके
शरीरके आकार अनेक प्रकारके होनेसे सर्वशरीरव्यापी स्पर्शन इन्द्रियके भी अनेक आकार
होते हैं ॥१७१॥

अनंतरमिन्द्रियसंस्थानं गच्छेत् प्रवेशावगाहप्रमाणं पेञ्चदशं ।

अंगुलअसंखभागं संखेज्जगुणं तदो विसेसहियं ।

तत्तो असंखगुणिदं अंगुलसंखेज्जयं तच्च ॥१७२॥

अंगुलसंख्यभागं संख्यातगुणं ततो विशेषाधिकम् । ततो संख्यगुणितमंगुलसंख्येयं तदेव ॥

घनांगुलमं रूपाधिकपल्यासंख्यातगुणितसंख्यातद्वयविबधुं पल्यासंख्यातविबधुं भागिसि ५

पल्यासंख्यातविदं गुणितप्रमाणं ६ प प चक्षुरिन्द्रियप्रवेशावगाहप्रमाणमक्कुमिदं संख्यातविदं गुणिसि-
प अ
अ १ १ १

दन्तितु श्रोत्रेन्द्रियावगाहप्रमाणमक्कु ६ प प घ्राणेन्द्रियप्रवेशावगाहप्रमाणं पल्यासंख्यातैकभाग-
प अ
अ १ अ

खंडितैक भागमात्रं ६ प प मिनितरिददधिकमक्कु ६ जिह्वेन्द्रियप्रवेशावगाहं पल्या-
प अ प प प १
अ १ अ अ अ

संख्यातैकभागगुणितमक्कु ६ मिदे घनांगुलसंख्येयभागप्रमितमक्कु ।
१

तथाविधत्वसंभवात् ॥१७१॥ अथेन्द्रियसंस्थानानां प्रवेशावगाहं प्रमाणयति—

रूपाधिकपल्यासंख्यातसंख्यातद्वयपल्यासंख्यातभक्तापल्यासंख्यातगुणितघनाङ्गुलमात्रं ६ । प १ —
प अ प —
अ । १ १ । अ

चक्षुरिन्द्रियप्रवेशावगाहप्रमाणं भवति । तत संख्यातेन गुणितं श्रोत्रेन्द्रियावगाहप्रमाणं भवति— ६ । प
अ १ —
प । १ । प
अ अ

ततस्तस्यैव पल्यासंख्येयभागेनै समच्छेदेन ६ । प १ — अधिकमपवर्तितं घ्राणेन्द्रियप्रवेशावगाहप्रमाणं भवति
प अ प प
अ । १ अ अ

आगे इन्द्रियोंके आकारोंके प्रदेशोंके अवगाहका प्रमाण कहते हैं—

घनांगुलको पल्यके असंख्यातवें भागसे गुणा करो तथा उसमें एक अधिक पल्यके १५
असंख्यातवें भागसे, दो बार संख्यातसे तथा पल्यके असंख्यातवें भागसे भाग दो, जो प्रमाण
आवे उतना ही चक्षु इन्द्रियकी अवगाहना है अर्थात् उतने आकाशके प्रदेशोंको चक्षु इन्द्रिय
रोके हुए हैं । उससे संख्यातगुणी श्रोत्र इन्द्रियकी अवगाहनाका प्रमाण है । इस गुणकारसे
एक बार संख्यातके भागहारका अपवर्तन करके फिर उसे पल्यके असंख्यातवें भागका भाग
देनेसे जो प्रमाण आवे उसे श्रोत्र इन्द्रियकी अवगाहनामें जोड़नेसे घ्राण इन्द्रियके प्रदेशोंकी २०
अवगाहनाका प्रमाण होता है । उसे पल्यके असंख्यातवें भागसे गुणा करनेपर जिह्वा इन्द्रियके

अनंतरं स्पर्शनेन्द्रियवेशावगाहप्रमाणं पेच्छ्वपं ।

सुहृमणिगोदअपञ्जत्तयस्स जादस्स तदियसमयग्ग्हि ।

अंगुलअसंख्खभागं जह्वणणमुक्कस्सयं मच्छे ॥१७३॥

सूक्ष्मनिगोदोद्यपय्याप्तस्य जातस्य तृतीयसमये । अंगुलासंख्येयभागं जघन्यमुत्कृष्टकं मत्स्ये ॥

५ सूक्ष्मनिगोदलब्ध्यपर्याप्तकन उत्पन्नतृतीयसमयवोळु आवुवोडु शरीरावगाहं घनांगुला-
संख्येयभागप्रमित ६।८-२२ मिदु स्पर्शनन्द्रियप्रदेशावगाहं जघन्यमक्कुं । उत्कृष्टविषं

६ a
प १९।८।९।८।२२।१।९
a a

महामत्स्येदावुवोडु शरीरावगाहं संख्यातघनांगुलप्रमितमदुत्कृष्टस्य ६१११११ शर्नेन्द्रियप्रदेशावगाह-
प्रमाणमक्कुं ।

अनंतरमेकेंद्रियावि संसारिगळं पेळु मत्तमतीन्द्रियज्ञानोगळं पेळवपं ।

- १० ६ । तत. पत्यासंख्येयभागगुणितं जिह्वेन्द्रियप्रदेशावगाहप्रमाणं भवति तत्तु घनाङ्गुलासंख्येयभागमात्रमेव ।
प १
a
६ ॥१७२॥ अथ स्पर्शनन्द्रियप्रदेशावगाहप्रमाणमाह—
१

स्पर्शनन्द्रियस्य जघन्यप्रदेशावगाहप्रमाणं सूक्ष्मनिगोदलब्ध्यपर्याप्तकस्य उत्पन्नस्य तृतीयसमये यत्पूर्वाक्त-
जघन्यशरीरावगाहनघनाङ्गुलसंख्येयभागप्रमितं— ६ । ८ । २२ तदेव भवति । उत्कृष्टं

a
प १९।८।९।८।२२।१।९
a a a

- तु महामत्स्ये यदुत्कृष्टशरीरावगाहनं संख्यातघनाङ्गुलप्रमितमुक्तं ६१११११ तद्व्रवति । [सर्वत्र स्वर्ग-
१५ नेन्द्रियस्य स्वशरीरप्रमाणसर्वात्मप्रदेशसंगत्वात्] ॥१७३॥ एवमिन्द्रियज्ञानिजीवान्—संसारिजीवान् प्ररूप्य
अधुना अतीन्द्रियज्ञानिजीवान् प्ररूपयति—

प्रदेशोकी अवगाहनाका प्रमाणं होता है । इस प्रकार यह जिह्वा इन्द्रियकी अवगाहना
घनांगुलके संख्यातवें भाग मात्र ही है ॥१७२॥

आगे स्पर्शन इन्द्रियके प्रदेशोकी अवगाहनाका प्रमाण कहते हैं—

- २० स्पर्शन इन्द्रियकी जघन्य प्रदेशावगाहनाका प्रमाणं सूक्ष्मनिगोद लब्ध्यपर्याप्तकके
वत्पन्न होनेके तीसरे समयमें जो पहले कही जघन्य शरीरावगाहना घनांगुलके असंख्यातवें
भाग है, उतना ही है । तथा उत्कृष्ट अवगाहना महामत्स्यकी जो उत्कृष्ट शरीरावगाहना
संख्यात घनांगुल प्रमाण है वही है । क्योंकि सर्वत्र स्पर्शन इन्द्रिय अपने शरीर प्रमाण सर्व
आत्मप्रदेशोंमें संगत होती है ॥१७३॥

- २५ इस प्रकार इन्द्रियज्ञानवाले संसारी जीवोंका कथन करके अब अतीन्द्रियज्ञानवाले
जीवोंका कथन करते हैं—

१. [] एतदनन्तर्गतः पाठः 'ब' प्रती नास्ति ।

पावि इन्द्रियकरणशुद्धा अवग्रहइन्द्रोद्दि गाहया अत्थे ।

पेव य इन्द्रियसोक्त्वा अणिदियाणंतणामुहा ॥१७४॥

नापौन्द्रियकरणयुता अवग्रहाविभिर्ग्राहका अर्थात् । नैव चैन्द्रियसौख्याः अतीन्द्रिया-
नंतज्ञानमुखाः ॥

इन्द्रियकरणगणिकदुष्कृतमुन्मीलनादिव्यापारगणिक नियमविषय कृच्छिदरल्लरदुकारणविदमवग्रहादि ५
क्षायोपशमिकज्ञानं गच्छिदमत्त्वग्राहकस्मत्सु । इन्द्रियविषयसंश्लेषजनितसुखमनुच्छिदस्मत्सुमाषकलंब-
जोबंधगळा जीवंगळ जिनहं सिद्धरुगळमोळरवर्गाळुमनिद्रियानंतज्ञानसुखमनुच्छिदराज्ञानसुखंगळगे
शुद्धात्मस्वरूपोपलब्धिसमुद्बभूतमुंत्पुवरिर्दं ।

अन्तरमेकैन्द्रियाविगळगे सामान्यविदं संस्थेयं पेच्छवपं ।

थावरसंखपिपीलियभमरमणुस्सादिगा सभेदा जे ।

जुगवारमसंखेज्जा णंताणंता णिगोदभवा ॥१७५॥

स्थावरसंखपिपीलिका भ्रमरमनुष्याविकाः सभेदा ये । द्विकवारमसंस्थेया अनंताअनंता
निगोदभवाः ॥

पृथ्व्यमेजोवायुप्रत्येकवनस्पतिकायिकपंचस्थावरंगळप्येकैन्द्रियंगळं शंखाविद्वौन्द्रियंगळं पिपी-
लिकादित्रौन्द्रियंगळं भ्रमरादिचतुरिन्द्रियंगळं मनुष्यादिपंचैन्द्रिययंगळेषु तंतम्मवांतरभेदसहितंगळ १५
पेगेरे पेच्छपट्टदुवु प्रत्येकं द्विकवारासंख्यातंगळ । निगोदसाधारणवनस्पतिकायिकंगळनंतानंतंगळ ।

ये जीवा नियमेन इन्द्रियकरणे.—उन्मीलनादिव्यापारं, युता—युक्ता न सन्ति [कस्मात् ? तेषामशरीर-
त्वात् तत्कारणजातिनामादिकर्माभावाच्च] । तथा च अवग्रहादिभिः—क्षायोपशमिकज्ञानैर्यग्राहका न भवन्ति ।
पुनः इन्द्रियविषयसंश्लेषजनितसुखयुता नैव सन्ति ते जिनसिद्धनामानो जीवा अनिन्द्रियानन्तज्ञानसुखकलिता
भवन्ति । कस्मात् ? तज्ज्ञानसुखयो शुद्धात्मस्वरूपोपलब्धयुत्पन्नत्वात् ॥१७४॥ अर्थकैन्द्रियादीना सामान्य-
संख्यामाह— २०

स्थावराः पृथिव्यसेजोवायुप्रत्येकवनस्पतिकायिकनामानः पञ्चविधैकेन्द्रियाः । शङ्खादयो द्वौन्द्रियाः ।
पिपीलिकादयस्त्रौन्द्रियाः । भ्रमरादयश्चतुरिन्द्रियाः । मनुष्यादयः पञ्चैन्द्रियाश्च स्वस्वावान्तरभेदसहिताः प्राक्

जो जीव नियमसे इन्द्रियोंके उन्मीलन आदि व्यापारसे युक्त नहीं है क्योंकि वे
अशरीरी हैं उनके इन्द्रियव्यापारका कारण जातिनाम आदि कर्मोंका अभाव है, इसीसे २५
अवग्रह आदि क्षायोपशमिक ज्ञानोंके द्वारा पदार्थोंका ग्रहण नहीं करते । तथा इन्द्रिय और
विषयके सम्बन्धसे होनेवाले सुखसे भी युक्त नहीं हैं, वे जिन और सिद्ध नामधारी जीव
अतीन्द्रिय अनन्त ज्ञान और सुखसे युक्त होते हैं क्योंकि उनका ज्ञान और सुख शुद्ध आत्म-
स्वरूपकी उपलब्धिसे उत्पन्न हुआ है ॥१७४॥

आगे एकेन्द्रिय आदि जीवोंकी सामान्य संख्या कहते हैं—

स्थावर अर्थात् पृथिवीकायिक, अष्कायिक, तेजस्कायिक, वायुकायिक और प्रत्येक
वनस्पतिकायिक नामवाले पाँच प्रकारके एकेन्द्रिय, शंख आदि दोइन्द्रिय, पिपीलिका आदि
तेइन्द्रिय, भ्रमर आदि चतुरिन्द्रिय, तथा मनुष्य आदि पंचैन्द्रिय पहले कहे अपने-अपने ३०

१. [] एतदन्तर्गतः पाठः 'ब' प्रतौ नास्ति । २. तत् एव च ब ।

अनंतरं विशेषसंख्येयं पेञ्चात् मोदलोकेन्द्रियसंख्येयं पेञ्चदपं ।

तसहीणो संसारी एयक्खा ताण संखगा भागा ।

पुण्णाणां परिमाणं संखेज्जदिमं अपुण्णाणां ॥१७६॥

असहीनसंसारिण एकाक्षास्तेषां संख्येयभागाः पूर्णानां परिमाणं संख्येयं भागमपूर्वानां ॥

५ असराशिबिहीनमप्य संसारिराशियदेकेन्द्रियराशिकु १३ भौ एकेंद्रियराशिय संख्यातबहुभा-
गं गळ पर्याप्तकगळ परिमाणमक्कुं । तदेकभागमपर्याप्तकराशिप्रमाणमक्कु — ५ अ
१३ — ४ १३ — १

मित्तिय संख्यातक्के पंचाकं संदृष्टियक्कुं ॥

अनंतरमेकेन्द्रियावांतरभेदसंख्याविशेषमं पेञ्चदपं ।

बादरसुहुमा तेसि पुण्णापुण्णेचि छव्विहाणंपि ।

१० तत्कायमग्गणाए भणिससमाणक्कमो पेया ॥१७७॥

बादरसूक्ष्मास्तेषां पूर्णापूर्णा इति षड्विधानामपि । तत्कायमार्गगायां भणिष्यमाण-
क्रमो ज्ञेयः ॥

सामान्येकेन्द्रियराशियदु बादरसूक्ष्मभेदविदं द्विप्रकारमक्कुमा बावसूक्ष्मगळं प्रत्येकं पर्याप्ता-
पर्याप्तभेदविदं चतुःप्रकारमप्युपरिमितारं प्रकारंगळो तत्कायमार्गगणेयोळु मुंदे पेञ्च संख्याक्रममरि-
१५ यल्पडुगुं । इल्लियं संख्याक्रममरियल्पडुगुमदे ते दोडे एकेंद्रियसामान्यराशियनसंख्यातलोकविद

कथिताः ते प्रत्येकं त्रिकवारासंख्यातप्रमिता भवन्ति । निगोदा-साधारणवनस्पतिकायिका, अनन्तानन्ता
भवन्ति ॥१७५॥ अथ विशेषसंख्या कथयंस्तावदेकेन्द्रियसंख्यामाह—

असराशिहीनसंसारिराशिग्वेकेन्द्रियराशिमवति १३-१ अस्य च संख्यातबहुभागा. पर्याप्तकराशिपरिमाण
भवति १३-४ । तदेकभाग अपर्याप्तकराशिप्रमाण भवति १३-१ । अत्र संख्यातस्य मदीष्ट पञ्चाङ्क
५

२० ५ ॥१७६॥ अर्थेकेन्द्रियावान्तरभेदसंख्याविशेषमाह—

सामान्येकेन्द्रियराशेर्वादरसूक्ष्माविति द्वौ भेदौ तयो. पुन. प्रत्येक पर्याप्तापर्याप्ताविति चत्वार । एव
षड्भेदाना तत्कायमार्गगाया भणिष्यमाण क्रमो ज्ञेय । तद्यथा—एकेन्द्रियसामान्यराशेरसंख्यातलोकभर्त्सकभागो
अवान्तर भेदोंके साथ प्रत्येक असंख्यातासंख्यात प्रमाण हैं । और निगोद अर्थात् साधारण
वनस्पतिकायिक अनन्तानन्त हैं ॥१७५॥

२५ आगे विशेष संख्याको कहते हुए पहले एकेन्द्रियोंकी संख्या कहते हैं—

संसारी जीवराशिमें-से त्रसजीवोंकी राशि कम कर देनेपर एकेन्द्रिय जीवोंकी राशि
होती है । इस एकेन्द्रिय राशिमें संख्यातसे भाग देनेपर संख्यात बहुभाग प्रमाण पर्याप्तक
एकेन्द्रिय जीवोंका परिमाण होता है और संख्यात एक भाग प्रमाण अपर्याप्तक एकेन्द्रिय
जीवोंका परिमाण होता है ॥१७६॥

३० सामान्य एकेन्द्रिय राशिके बादर और सूक्ष्म इस प्रकार दो भेद हैं । और उनमें-से
प्रत्येकके पर्याप्तक और अपर्याप्तक भेद हैं । इस तरह एकेन्द्रियके चार भेद हैं । छहो प्रकारके
जीवोंका कायमार्गगणमें क्रमसे कथन किया जायेगा जो इस प्रकार है—

एकेन्द्रिय सामान्यकी राशिमें असंख्यात लोकका भाग देनेपर एक भाग बादर
एकेन्द्रिय जीवोंकी राशिका प्रमाण है और बहुभाग सूक्ष्म एकेन्द्रिय जीवोंकी राशिका प्रमाण है ।

भागिसिवेकभागमात्रं बादरैकेन्द्रियराशिप्रमाणमक्कुं १३—१ तद्बहुभागं १३—८ सूक्ष्मैकेन्द्रियराशि-

प्रमाणमक्कुं इल्लियसंख्यातलोकक्के नवांके संदृष्टियक्कुं । ९ ।

मत्तं बादरैकेन्द्रियराशिनसंख्यातलोकाविदं खंडिसिवेकभागं बादरैकेन्द्रियपर्याप्तराशियक्कुं ।

१३ तद्बहुभागं बादरैकेन्द्रियापर्याप्तराशिप्रमाणमक्कुं १३—६ इल्लियुमसंख्यातलोकक्के समांके ९७

संदृष्टियक्कुं । ७ ।

सूक्ष्मैकेन्द्रियराशियं संख्यातविदं खंडिसिव बहुभागं सूक्ष्मैकेन्द्रियपर्याप्तराशिय प्रमाण-
मक्कुं १३—८ । ४ तदेकभागमपर्याप्तराशिप्रमाणमक्कुं १३—८ । १ इल्लियुं संख्यातक्के ९ । ५

संदृष्टि पंचांकमक्कुं ५ ।

अनंतरं त्रसजीवसंख्येयं गाथात्रयविदं पेळ्ळपं ।

चित्तिचपमाणमसंखेणवह्दिदपदरंगुलेण हिदपदरं ।

हीणकमं पडिभागो आवलियासंखभागो दु ॥१७८॥

द्वित्रिचतुःपंचेन्द्रियमानमसंख्येनापहृतप्रतरांगुलेन हृतप्रतरो हीनक्रमः प्रतिभाग आवल्य-
संख्यभागस्तु ।

द्वित्रिचतुःपंचेन्द्रियजीवंगळ सामान्यपुतराशिप्रमाणमसंख्यातविनपहृतप्रतरांगुलविनपहृत-
जगत्प्रतरप्रमितमक्कुं ४ मिल्लिद्वीन्द्रियराशिप्रमाणमेल्लवरिदमधिकमक्कुमदं नोडे त्रीन्द्रियंगळ १५

वादरैकेन्द्रियराशिप्रमाणं १३-१ तद्बहुभाग. १३-८ सूक्ष्मैकेन्द्रियराशिप्रमाण । अत्रासंख्यातलोकस्य सदृष्टिर्न-

वाङ्क ९ । पुनः वादरैकेन्द्रियराशेरसंख्यातलोकभर्ककभागस्तत्पर्याप्तराशिः । १३-१ । १ बहुभागस्तद-

पर्याप्तराशिः १३-१ । ६ अत्रासंख्यातलोकस्य सदृष्टि सप्ताङ्क । सूक्ष्मैकेन्द्रियराशेः संख्यातभक्तबहुभाग-

स्तत्पर्याप्तराशिः १३-१ । ८ । ४ तदेकभागस्तदपर्याप्तराशि १३-१ । ८ । १ अत्र संख्यातस्य सदृष्टि ९ । ५

पञ्चाङ्कः ॥१७७॥ अथ त्रसजीवसंख्यां गाथात्रयेणाह—

द्वित्रिचतुःपञ्चेन्द्रियजीवानां सामान्यराशिप्रमाण असंख्यातभक्तप्रतराङ्कुलेन भक्त जगत्प्रतरप्रमितं

पुनः बादर एकेन्द्रियोकी राशिमें असंख्यात लोकका भाग देनेपर एक भाग बादर एकेन्द्रिय पर्याप्तक जीवोंकी राशिका प्रमाण है और बहुभाग अपर्याप्त बादर एकेन्द्रिय राशिका प्रमाण है । सूक्ष्म एकेन्द्रिय जीवोंकी राशिमें संख्यातका भाग देनेपर बहुभाग सूक्ष्म एकेन्द्रिय पर्याप्तकोका प्रमाण है और एक-एक भाग सूक्ष्म एकेन्द्रिय अपर्याप्तकोका प्रमाण है ॥१७७॥ २५

आगे त्रसजीवोंकी संख्या तीन गाथाओंसे कहते हैं—

द्वोइन्द्रिय, तेइन्द्रिय, चतुरिन्द्रिय और पंचेन्द्रिय जीवोंकी सामान्य राशिका प्रमाण असंख्यातसे भाजित प्रतरांगुलका भाग जगत्प्रतरमें दो, जो प्रमाण आवे उतना है । इनमें

विशेषहीनंगळबं नोडल् चतुरिन्द्रियजीवंगळ् विशेषहीनंगळबं नोडल् पंचेन्द्रियजीवंगळ् विशेषहीनंगळ् मिलित् विशेषागमननिमित्तं भागहारं प्रतिभागहारमदुबुमावलयसंख्यातैकभागमात्रमकुमा विभागक्रममे ते दोडे :-

बहुभागे समभागो चउण्हमेदेसिमेवकभागमिह् ।

५

उत्तकमो तत्थवि बहुभागो बहुगस देओ दु ॥१७९॥

बहुभागे समभागश्चतुर्णमिकभागे । उत्तकमस्तत्रापि बहुभागो बहुकस्य देयस्तु ।

त्रसरराशिनितद $\frac{४}{९}$ नावलयसंख्यातभागविदं भागिसि तदेकभागमं बेरो देडेयोळिरिसि

बहुभागमं नाल्कारिदं भागिसि द्वित्रिचतुःपंचेन्द्रियंगळो नाल्केडेयोळ् समभागमं कुडुबुदु :-

द्वि $\frac{४}{९}$ त्रि $\frac{४}{९}$ च $\frac{४}{९}$ प $\frac{४}{९}$ मत्तं बेरिरिसिदेक भागमनिद $\frac{४}{९}$

१० नावलयसंख्यातैकभागविदं भागिसि बहुभागमं द्वीन्द्रियक्के कोडुबुदु $\frac{४}{९}$ तदेकभागमनिद $\frac{४}{९}$

$\frac{४}{९}$ नावलयसंख्यातैकभागविदं भागिसि बहुभागमं त्रीन्द्रियक्के कुडुबुदु $\frac{४}{९}$

भवति $\frac{४}{९}$ अत्र द्वीन्द्रियराशिप्रमाणं सर्वतोऽधिकम् । ततस्त्रीन्द्रियराशिः विशेषहीनः । ततश्चतुरिन्द्रियराशिः विशेषहीनः । ततः पञ्चेन्द्रियराशिः विशेषहीनः । अत्र विशेषागमननिमित्तं भागहारः प्रतिभागहारः स चावलयसंख्येयभागमात्रः ॥१७८॥ तद्विभागक्रमः कथमिति चेदाह—

१५ त्रसरराशि $\frac{४}{९}$ आवलयसंख्यातभागेन भक्त्वा एकभागं पृथक् संस्थाप्य बहुभागं $\frac{४}{९}$ चतुर्भिर्भक्त्या-

द्वित्रिचतुःपञ्चेन्द्रियाणां चतुर्षु स्थानेषु समभागतया दत्त्वा $\frac{४}{९}$ $\frac{४}{९}$ $\frac{४}{९}$ $\frac{४}{९}$ $\frac{४}{९}$

$\frac{४}{९}$ तल्पृथक्स्थापितैकभागमिमं $\frac{४}{९}$ पुनरावलयसंख्यातैकभागेन $\frac{४}{९}$ भक्त्वा बहुभागं

दोइन्द्रियोंकी राशिका प्रमाण सबसे अधिक है । उससे तेइन्द्रियोंकी राशि विशेष हीन है । उससे चतुरिन्द्रियोंकी राशि विशेष हीन है । उससे पंचेन्द्रियोंकी राशि विशेष हीन है । यहाँ विशेषका प्रमाण जाननेके लिए भागहार और भागहारका भागहार आवलीके असंख्यातवें भाग है ॥१७८॥

आगे उस विभागका क्रम दिखलाते हैं—

त्रसरराशिको आवलीके असंख्यातवें भागसे भाजित करके एक भागको अलग रखो । और बहुभागको चारसे भाजित करके दोइन्द्रिय, तेइन्द्रिय, चतुरिन्द्रिय और पंचेन्द्रियोंके चार स्थानोंमें बराबर-बराबर समभाग रूपसे दो । अलग रखे हुए एक भागमें पुनः आवलीके

तदेकभागमनिव = १ नाबल्यसंख्यातदिवं भाषितं बहुभागं चतुरिन्द्रियके कुडुवुडु
 $\frac{४१९१९१९}{a}$

= १ तदेकभागं पंचेन्द्रियके कोडुवुडु = १ इतिस विभागन्यासमिडु
 $\frac{४१९१९१९१९}{a}$

$$\begin{aligned} \text{वि} &= \frac{८}{४१४१९} \\ &= \frac{८}{४१९१९} \end{aligned}$$

$$\begin{aligned} \text{ति} &= \frac{८}{४१४१९} \\ &= \frac{८}{४१९९९} \end{aligned}$$

$$\begin{aligned} \text{च} &= \frac{८}{४१४१९} \\ &= \frac{८}{०९१९१९१९} \end{aligned}$$

$$\begin{aligned} \text{प} &= \frac{८}{४१४१९} \\ &= \frac{८}{४१९१९१९१९} \end{aligned}$$

ई राशिगळं समच्छेदमं माडि कूडिदोडिडु न्यासतु :-

$$\begin{aligned} \text{वि} &= \frac{८४२४}{४१४१६५६१} \\ &= \frac{८}{४१९१९} \end{aligned}$$

$$\begin{aligned} \text{ति} &= \frac{६१२०}{४१४१६५६१} \\ &= \frac{८}{४१९९९} \end{aligned}$$

$$\begin{aligned} \text{च} &= \frac{५८६४}{४१४१६५६१} \\ &= \frac{८}{०९१९१९१९} \end{aligned}$$

$$\begin{aligned} \text{प} &= \frac{५८३६}{४१४१६५६१} \\ &= \frac{८}{४१९१९१९१९} \end{aligned}$$

द्वीन्द्रियस्य दत्त्वा $\frac{८}{४१९१९}$ तदेकभागमिमं $\frac{८}{४१९१९}$ पुनराबल्यसंख्यातैकभागेन भक्त्वा बहुभागं

त्रीन्द्रियस्य दत्त्वा $\frac{८}{४१९१९१९}$ तदेकभागमिमं $\frac{८}{४१९१९१९}$ पुनराबल्यसंख्यातैकभागेन भक्त्वा बहुभागं १०

चतुरिन्द्रियस्य दत्त्वा $\frac{८}{४१९१९१९१९}$ तदेकभागं पञ्चेन्द्रियस्य दद्यात् $\frac{८}{४१९१९१९१९}$ तद्विन्यास:-

समभाग.	$\frac{८}{४१४१९}$	$\frac{८}{४१४१९}$	$\frac{८}{४१४१९}$	$\frac{८}{४१४१९}$
देयभाग:	$\frac{८}{४१९१९}$	$\frac{८}{४१९१९१९}$	$\frac{८}{४१९१९१९१९}$	$\frac{८}{४१९१९१९१९}$

स्वस्वाधस्तनराशयः स्वस्वोपरितनराशिषु समच्छेदेन मिलिता ईदृशा भवन्ति—

वि = $\frac{८४२४}{४, ४, ६५६१}$	ति = $\frac{६१२०}{४, ४, ६५६१}$	च = $\frac{५८६४}{४, ४, ६५६१}$	पं = $\frac{५८३६}{४, ४, ६५६१}$
--------------------------------	--------------------------------	-------------------------------	--------------------------------

असंख्यातवै भागसे भाग देकर बहुभाग दोइन्द्रियको दो। और एक भागमें आबलीके असंख्यातवै भागसे भाग देकर बहुभाग तेइन्द्रियको दो। शेष एक भागमें पुनः आबलीके असंख्यातवै भागसे भाग देकर बहुभाग चतुरिन्द्रियको दो। और शेष एक भाग पंचेन्द्रियको

तिविपचपुष्णप्रमाणं पदरंगुलसंखभागहिदपदरं ।

हीनकमं पुष्णुणा वितिचपजीवा अपज्जत्ता ॥१८०॥

त्रिद्विपंचचतुःपूर्णप्रमाणं प्रतरांगुलसंख्येयभागहृतप्रतरौ । हीनक्रमः पूर्णानाः द्वित्रिचतुः-
पंचेन्द्रियजीवाः अपध्याताः ।

५ त्रिद्विपंचचतुरिन्द्रियपर्याप्तराशिप्रमाणं प्रतरांगुलसंख्येयहृतजगत्प्रतरप्रमितमक्षकु ४
५

मिल्लि श्रीन्द्रियादिगळुक्तकर्मविदं हीनक्रमंगळप्पुवु । इल्लियं पूर्वोक्तकर्मविदं—

बहुभागे समभागो चउष्णमेदेसिमेवकभागन्निह ।

उत्तकमो तत्थ वि बहुभागो बहुगत्स देओ वु ॥

१० एवं सूत्रोक्तकर्मविदं श्रीन्द्रियद्वीन्द्रिय पंचेन्द्रियचतुरिन्द्रियपर्याप्तकंगळ्ये विभागिसिद न्यासमित्तुः
ति = ८ वि = ८ प = ८ च = ८ ई राशिगळं
४१४१९ ४१४१९ ४१४१९ ४१४१९
५ ५ ५ ५
= ८ = ८ = ८ = १
४१९१९ ४९९९९ ४९९९९ ४९९९९
५ ५ ५ ५

समच्छेदमं माडि कूडिद न्यासमित्तुः—

१५ त्रिद्विपञ्चचतुरिन्द्रियपर्याप्तराशिप्रमाणं प्रतराङ्गुलसंख्येयभागभक्तजगत्प्रतरप्रमितं भवति = अत्र श्रीन्द्रि-
४
५

यादय उक्तक्रमेण हीनक्रमा भवन्ति । अत्रापि 'बहुभागे समभागो' इत्यादिपञ्चोक्तक्रमेण त्रिद्विपञ्चचतुरिन्द्रिय-
पर्याप्तकानां विभक्तस्य विन्यासोऽयम्—

ति = ८ ४१४१९ ५	वि = ८ ४१४१९ ५	प = ८ ४१४१९ ५	च = ८ ४१४१९ ५
= ८ ४१९१९ ५	= ८ ४१९९९ ५	= ८ ४१९९९९ ५	= १ ४९९९९ ५

समच्छेदेन मिलिताना न्यासोऽयम् ।

दो । अपने-अपने पीछेकी राशिको अपनी-अपनी पहली राशिमें मिलानेसे दोइन्द्रिय आदिकी संख्या आती है ॥१७९॥

२५ पर्याप्त तेइन्द्रिय, दोइन्द्रिय, पंचेन्द्रिय और चतुरिन्द्रिय जीव राशिका प्रमाण प्रतरांगुलके संख्यातर्वे भागसे भाजित जगत्प्रतर प्रमाण है । उनमें सबसे अधिक तेइन्द्रिय हैं । उनसे कम दोइन्द्रिय हैं । उनसे कम पंचेन्द्रिय हैं और उनसे कम चौइन्द्रिय हैं । यहाँ भी पूर्वोक्त 'बहुभागे समभागो' इत्यादि सूत्रमें कहे अनुसार विभाग करना । अर्थात् सामान्य पर्याप्त प्रसरारशिमें आश्लीके असंख्यातर्वे भागसे भाग देकर एक भागको अलग रखकर शेष बहुभागके चार समान भाग करके एक-एक भाग तेइन्द्रिय, दोइन्द्रिय, पंचेन्द्रिय और

$$\begin{array}{cccc} \text{ति} = ८४२४ & \text{वि} = ६१२० & \text{प} = ५८६४ & \text{च} = ५८३६ \\ ४१४१६५६१ & ४१४१६५६१ & ४१४१६५६१ & ४१४१६५६१ \\ ५ & ५ & ५ & ५ \end{array}$$

ई पर्याप्तराशिगळं तंतम्म द्वीन्द्रियावि सामान्यराशिगळोळ् कळिबोडे द्वीन्द्रियावि पंचेन्द्रिय-
पर्याप्तमिहोपपर्याप्तकंगळ प्रमाणमवकुमवके न्यासमिदु

$$\begin{array}{cccc} \text{वि} ५१६१२० & \text{ति} ५१८४२४ & \text{च} ५१५८३६ & \text{प} ५१५८६४ \\ = ०१८४२४ & = ०१६१२० & = ०१५८६४ & = ०१५८३६ \\ ४१४१६५६१ & ४१४१६५६१ & ४१४१६५६१ & ४१४१६५६१ \end{array}$$

ज्ञातपर्याप्तराशिगळं तंतम्म सामान्यराशिगळं भेले यिरिसि सोनेयनिकिबोडे कळोबुवें-
बुदव्यंत्मा शेषराशिगळं तत्तदपपर्याप्तकराशिप्रमाणमेंबुदु ज्ञातव्यमवकुं।

$$\begin{array}{cccc} \text{ति} = ८४२४ & \text{वि} = ६१२० & \text{प} = ५८६४ & \text{च} = ५८३६ \\ ४१४१६५६१ & ४१४१६५६१ & ४१४१६५६१ & ४१४१६५६१ \\ ५ & ५ & ५ & ५ \end{array}$$

एतेषु पर्याप्तराशिषु निजनिजद्वीन्द्रियादिसामान्यराशिषु अपनीतेषु शेषद्वीन्द्रियादिपञ्चेन्द्रियपर्यन्तानाम् अपर्याप्तक-
जीवराशोना प्रमाणं भवतीति ज्ञातव्यम्—

$$\begin{array}{cccc} ५१६१२० & ५१८४२४ & ५१५८३६ & ५१५८६४ \\ \text{वि} = ८४२४ & \text{ति} = ६१२० & \text{च} = ५८६४ & \text{प} = ५८३६ \\ ४१४१६५६१ & ४१४१६५६१ & ४१४१६५६१ & ४१४१६५६१ \end{array}$$

चतुरिन्द्रियको देना । अलग रखे एक भागमें पुनः आवलीके असंख्यातवें भागसे भाग देकर एक भागको अलग रख बहुभाग तेइन्द्रियको देना । अलग रखे एक भागमें पुनः आवलीके असंख्यातवें भागसे भाग देकर एक भागको अलग रख बहुभाग दोइन्द्रियको देना । अलग रखे एक भागमें आवलीके असंख्यातवें भागका भाग देकर एक भागको अलग रख बहुभाग पंचेन्द्रियको देना । अलग रखा एक भाग चौइन्द्रियको देना । इस प्रकार अपने-अपने सम-भागमें पीछेके देय भागको जोड़नेसे तेइन्द्रिय आदि पर्याप्त जीवोंका प्रमाण होता है । पहले जो सामान्य दोइन्द्रिय आदि जीवोंका प्रमाण कहा था, उसमें-से यहाँ कहे अपने-अपने पर्याप्तके परिमाणको घटानेपर अपना-अपना अपर्याप्त जीवोंका परिमाण होता है ॥१८०॥

विशेषार्थ—यहाँ 'बहुभागे समभागों' को अंक संवृष्टिसे स्पष्ट किया जाता है । कल्पना कीजिए कि त्रसजीवोंकी सामान्य राशि ६४०० है और भागहार आवलीके असंख्यातवें भागका प्रमाण ४ है । अतः ४का भाग ६४००में देनेसे एक भाग १६०० को अलग रखकर बहुभाग ४८००के चार समान भाग करके दोइन्द्रिय आदिको १२००, १२०० दे दिये । शेष एक भाग १६०० में पुनः ४ से भाग देकर एक भाग ४०० को अलग रखकर बहुभाग १२०० दोइन्द्रियको दिया । एक भाग चार सौमें चारसे भाग देकर एक भाग १०० को अलग रख बहुभाग ३०० तेइन्द्रियको दिया । शेष एक भाग १००में पुनः ४ से भाग देकर बहुभाग ७५ चौइन्द्रियको दिया और शेष एक भाग २५ पंचेन्द्रियोंको दिया । अपने-अपने समभाग और बहुभागको मिलानेसे अपना अपना प्रमाण होता है ॥

इतु भगवद्दहृत्परमेश्वरचारुचरणारविदद्वंद्वनानं वितपुष्यपुंजायमानश्रीमद्रायराजगुरु भू-
मंडलाचार्यमहाबाववादीश्वररायवाविपितामहसकलविद्वज्जनचक्रवर्ति श्रीमदभयसूरि सिद्धांत-
चक्रवर्ति श्रीपादपंकजराजोरंजितललाटपट्टं श्रीमत्केशवणविरचितसम्प गोम्मटसार कर्णाटकवृत्ति-
जीवतस्वप्रदीपिकेयोळ जीवकांडं विंशतिप्ररूपणंयळोळ सप्तमैन्द्रियप्ररूपणाधिकारं लपितमाप्नु ।

५

इत्याचार्य-श्रीनेमिचन्द्रविरचिताया गोम्मटसारापरनामपञ्चसंग्रहवृत्तौ तत्त्वप्रदीपिकाख्या
जीवकाण्डे विंशतिप्ररूपणामु इन्द्रियमार्गणाप्ररूपणानाम सप्तमोर्धकार ॥७॥

इस प्रकार आचार्य नेमिचन्द्र विरचित गोम्मटसार अपर नाम पंचसंग्रहकी भगवान् अहंन्त देव
परमेश्वरके सुन्दर चरणकमलोंकी बन्दनासे प्राप्त पुण्यके पुंजस्वरूप राजगुरु मण्डलाचार्य
महावादी श्री भमयनन्दी सिद्धान्त चक्रवर्तीके चरणकमलोंकी धूलिसे शोभित ललाटवाले

१०

श्री केशवचर्णीके द्वारा रचित गोम्मटसार कर्णाटवृत्ति जीवतस्व प्रदीपिकाकी
अनुसारिणी संस्कृतटीका तथा उसकी अनुसारिणी पं टोडरमलरचित
सम्यग्ज्ञानचन्द्रिका नामक माषाटीकाकी अनुसारिणी हिन्दी भाषा
टीकामें जीवकाण्डकी बीस प्ररूपणार्थमें- इन्द्रिय प्ररूपणा
नामक सातवाँ महा अधिकार सम्पूर्ण हुआ ॥७॥

कायमार्गणाप्ररूपणाधिकारः ॥८॥

अनंतरं कायमार्गणं पेच्छपं :—

जाई अविणाभावीतस्थावरउदयजो हवे काओ ।

सो जिणमदम्मि भणियो पुढविक्कायादिछ्भेयो ॥१८१॥

जात्यविनाभावित्रसस्थावरोदयजो भवेत्कायः । स जिनमते भणितः पृथ्वीकायादिषड्भेदः ॥

जातिनामकर्माविनाभावित्रसस्थावरनामकर्म्मोदयजनितात्मत्रसस्थावरत्वपर्यायं काय-
मं बुबु । आ कायमुं पृथ्व्यमेजोवायुवनस्पतित्रसकायभेदवि षड्भेदमनुळुवेंबु जिनमतबोळु पेळल्प-
दटुबु । कायते त्रसस्थावर इति ध्यवहर्तुजनैः शब्दघते कथ्यते इति कायः एंवितु द्वेजनक्रियेयोळं
स्थानक्रियेयोळं तल्लक्षणं निरुक्तिसिद्धमक्कु । चीयते पुष्टि नीयते पुद्गलस्कन्धैरिति कायः । औदारि-
कादिशरीरमुं कायस्थमप्पात्मपर्यायमुं कायमे वितुपचारिविं पेळल्पदटुबु । जातित्रसस्थावरनाम-

चन्द्रकोटिप्रभाचक्रं समवसुतिसंयुतम् ।

नवकेवललब्धोशं चन्द्रप्रभजिनं भजे ॥८॥

अथ कायमार्गणामाह—

जातिनामकर्मादयाविनाभावित्रसस्थावरनामकर्मादयजनितात्मनः त्रसत्वस्थावरत्वपर्यायः कायो
नाम । स च कायः पृथिव्यतेजोवायुवनस्पतित्रसकायभेदात् षड्भेदो जिनमते भणितः । कायते—त्रस इति
स्थावर इति च व्यवहर्तुजनैः शब्दघते—कथ्यते इति काय इति उद्वेजनक्रियायां स्थानक्रियाया च तल्लक्षणस्य
निरुक्तिसिद्धत्वात् । चीयते—पुष्टि नीयते पुद्गलस्कन्धैरिति वा कायः—औदारिकादिशरीरं, कायस्थ आत्म-
पर्यायोऽपि काय इत्युपचर्यते । जातित्रसस्थावरनामकर्मणा जीवविपाकित्वेन तेषां कार्यस्य जीवपर्यायस्य काय

एक कोटि चन्द्रमाके समान प्रभामण्डलसे शोभित, समवसरणमें विराजमान तथा
नव केवल लब्धियोंके स्वामी चन्द्रप्रभ जिनको भजो ॥

आगे कायमार्गणाको कहते हैं—

जातिनामकर्मके उदयके अविनाभावी त्रस और स्थावर नाम कर्मके उदयसे उत्पन्न
आत्माकी त्रसरूप और स्थावररूप पर्यायको काय कहते हैं । वह काय पृथिवीकाय, अप्काय,
तेजस्काय, वायुकाय और वनस्पतिकायके भेदसे छह प्रकारका जिनमतमें कहा है । 'कायते'
अर्थात् व्यवहारी पुरुषोंके द्वारा 'त्रस' 'स्थावर' इस प्रकारसे कही जाती है वह काय है ।
'त्रस्' धातुका अर्थ उद्वेगरूप किया है उससे त्रस शब्द निष्पन्न हुआ है और स्थान क्रियासे
स्थावर शब्द निष्पन्न हुआ है अतः त्रस और स्थावरका लक्षण निरुक्तिसिद्ध है । अथवा
'चीयते' अर्थात् पुद्गलस्कन्धोंके द्वारा जो पुष्टिको प्राप्त हो वह काय है । अर्थात् औदारिक
आदि शरीर । कायमें स्थित आत्मपर्यायको भी उपचारसे काय कहते हैं । जातिनामकर्म,

कर्मगच्छे जीवविपाकत्वविदमवरकाय्यमप्य जीवपर्यायिवके कायमेवितु व्यवहारसिद्धियक्त्वं ।
पुद्गलविपाकिशरीरनामकर्मोदयकार्यत्वनिर्लिङ्ग शरीरके कायशब्दविद ग्रहणमिल्लि ।

अनन्तरं स्थावरकायपंचकप्रपञ्चमं पेच्छ्वपं ।

पुटवी-आऊतेऊ-वाऊकम्मोदयेण तत्थेव ।

५

णियवण्णचउक्कजुदो ताणं देहो हवे णियमा ॥१८२॥

पृथ्व्यमेजोवायुकर्मोदयेन तत्रैव । निजवर्णचतुष्कयुतस्तेषां देहो भवेन्नियमात् ॥

पृथिव्यप्तेजोवायुविशिष्टनामकर्मोत्तरोत्तरप्रकृत्युदयविदमा पृथिव्यमेजोवायुपुद्गलस्कंधं-
गळोळु तंतम्मवर्णचतुष्कदोळूडिपा जीवंगळं देहं नियमविद अप्पुवंतागुत्तिरल्लु पृथ्वीकायिकंगळु-
मप्कायिकंगळं तेजस्कायिकंगळं वायुकायिकंगळुमप्पुवु । पृथ्वीत्वविशिष्टस्थावरपर्यायोऽस्त्येषामिति

१० पृथ्वीकायिकाः अथवा पृथ्वीकायः शरीरं येषां ते पृथ्वीकायिकाः ।

अप्कायोऽव्विशिष्टस्थावरपर्यायोऽस्त्येषामित्यप्कायिकाः अथवा आपः कायः शरीरं येषां
तेऽप्कायिकाः । तेजःकायस्तेजस्त्वविशिष्टस्थावरपर्यायोऽस्त्येषामिति तेजस्कायिकाः अथवा तेजः
कायः शरीरं येषां ते तेजस्कायिकाः । वायुकायो वायुत्वविशिष्टस्थावरपर्यायोऽस्त्येषामिति
वायुकायिकाः अथवा वायुः कायः शरीरं येषां ते वायुकायिकाः ।

१५ इति व्यवहारमिद्धः । पुद्गलविपाकिशरीरनामकर्मोदयकार्यत्वेन अत्र शरीरस्यैव कायशब्देन ग्रहणं
नास्ति ॥१८१॥ अथ स्थावरकायपञ्चकं प्रपञ्चयति—

पृथिव्यमेजोवायुविशिष्टनामकर्मोत्तरोत्तरप्रकृत्युदयेन तत्रैव पृथिव्यमेजोवायुपुद्गलस्कन्धेषु तत्तद्वर्ण-
चतुष्कयुत-तेषां जीवानां देहं नियमेन भवंतु । तथा सति पृथ्वीकायिका अप्कायिका, तेजस्कायिकाः
वायुकायिकाश्च भवन्ति । पृथ्वीकाय-पृथ्वीत्वविशिष्टस्थावरपर्यायोऽस्त्येषामिति पृथ्वीकायिका । अथवा

२० पृथ्वी कायः-शरीरं येषां ते पृथ्वीकायिकाः । अप्काय-अप्त्वविशिष्टस्थावरपर्यायोऽस्त्येषामित्यप्कायिका ।
अथवा आपः कायः शरीरं येषां ते अप्कायिकाः । तेजस्काय-तेजस्त्वविशिष्टस्थावरपर्यायोऽस्त्येषामिति
तेजस्कायिका । अथवा तेजः कायः शरीरं येषां ते तेजस्कायिकाः । वायुकाय-वायुत्वविशिष्टस्थावरपर्यायो-

त्रसनामकर्म और स्थावरनामकर्म जीवविपाकी हानेसे उनका कार्य जीवपर्याय काय है यह
व्यवहारसिद्ध है । पुद्गलविपाकी शरीर नामकर्मके उदयका कार्य होनेसे यहाँ काय शब्दसे

२५ शरीरका ही ग्रहण नहीं है ॥१८१॥

आगे स्थावर कायके पाँच भेदोंका कथन करते हैं—

नामकर्मकी उत्तर प्रकृतियोंमें एक स्थावर नामकर्म है और उसकी भी उत्तरप्रकृतियाँ
पृथ्वी, अप्, तेज और वायु नामकर्म हैं । इस प्रकार नामकर्मकी इन उत्तरोत्तर प्रकृतियोंके
उदयसे पृथिवीरूप, जलरूप, तेजरूप और वायुरूप पुद्गल स्कन्धोंमें अपने-अपने रूपरस-

३० गन्ध और स्पर्शगुणोंसे युक्त उन जीवोंके शरीर नियमसे होते हैं । ऐसा होनेपर वे जीव
पृथिवीकायिक, तेजस्कायिक और वायुकायिक होते हैं । पृथ्वीकाय अर्थात् पृथिवीत्व विशिष्ट
स्थावरपर्याय जिनकी हैं वे पृथिवीकायिक हैं । अथवा पृथ्वी जिनका काय अर्थात् शरीर है वे
पृथ्वीकायिक हैं । अप्काय अर्थात् अप्त्वविशिष्ट स्थावर पर्याय जिनके हैं वे अप्कायिक हैं ।
अथवा अप् जिनका काय अर्थात् शरीर है वे अप्कायिक हैं । तेजस्काय अर्थात् तेजस्त्व

३५ विशिष्ट स्थावर पर्याय जिनकी है वे तेजस्कायिक हैं । अथवा तेज जिनका काय अर्थात्
शरीर है वे तेजस्कायिक हैं । वायुकाय अर्थात् वायुत्वविशिष्ट स्थावर पर्याय जिनके हैं वे

एवंतु तिर्यग्गत्येकेन्द्रियजात्योद्धारिकशरीरस्थावरकायाविगच्छेनामकर्मप्रकृत्युवमनाध-
यिसिष्ये एवंविध निरुक्ति संभविसुगुं । पृथ्वीकायिकत्वपर्यायाभिमुखं विग्रहगतियोऽ वृत्तमानमप्यं
पृथ्वीजीव, गृहीतपृथ्वीशरीरमनुच्छं पृथ्वीकायिकमा जीर्वानव विच्छल्पदृ वेहं पृथ्वीकायमक्कु ।
मिते अञ्जीवः अप्कायिकोऽपकायास्तेजोजीवस्तेजस्कायिकस्तेजस्कायः । वायुजीवो वायुकायिको
वायुकाय इति । एवंतु त्रिधा व्यवस्थेयिरियल्पदुगुं ।

बादरसुहृमुदण य बादरसुहृमा हवति तद्देहा ।

घादसरीरं धूलं अघाददेहं हवे सुहृमं ॥१८३॥

बादरसूक्ष्मोवयेन च बादरसूक्ष्मो भवतस्तद्देहो । घातशरीरं स्थूलमघातशरीरं भवेत्सूक्ष्मं ॥

बादरनामकर्मोदयविदं तद्देहजंगलप्य पृथ्वीकायिकाविजीवंगळु बादरंगळुप्युवु । सूक्ष्मनाम-
कर्मोदयविद पृथ्वीकायिकाविजीवंगळु सूक्ष्मंगळु डु पेळल्पडुवुवु । एक बोडे जीवविपाकिगळप्य १०
बादरसूक्ष्मनामकर्मोदयंगळुं बादरसूक्ष्मजीवव्यपदेशमुंटापुवरिदमा वेहंगळुं बादरंगळु सूक्ष्मंगळु
अप्युवरिदंमिन्द्रियविषयसंयोगजनितसुखदुःखमेतंते परैरिदं तनगे तन्निरं परेगो मेणु प्रतिघातसंभव-

उत्त्वेयामिति वायुकायिका । अथवा वायुः काय -शरीरं येपा ते वायुकायिकाः । तिर्यग्गत्येकेन्द्रियजात्योद्धारि-
कशरीरस्थावरकायादोना नामकर्मप्रकृतोनाम् उदयमाश्रित्यैव एवविभिनिरुक्तिसंभवात् । पृथ्वीकायिकत्वपर्या-
याभिमुखो विग्रहगतौ वर्तमानः पृथ्वीजीवः । गृहीतपृथ्वीशरीरः पृथ्वीकायिकः । तत्पतदेहः पृथ्वीकायः । १५
तथैव अञ्जीवः अप्कायिकः अप्कायः । तेजोजीवः तेजस्कायिकः तेजस्कायः । वायुजीवः वायुकायिकः वायुकायः,
इति त्रिविधत्वं ज्ञातव्यम् ॥१८२॥

बादरनामकर्मोदयेन तद्देहाः पृथ्वीकायिकाविजीवाः बादरा भवन्ति । सूक्ष्मनामकर्मोदयेन च पृथ्वी-
कायिकाविजीवाः सूक्ष्मा भवन्ति । जीवविपाकिबादरसूक्ष्मनामकर्मोदयाम्ना बादरसूक्ष्मजीवव्यपदेशमद्भावात्तद्देहा
अपि बादरसूक्ष्मा भवन्ति । तेन इन्द्रियविषयसंयोगजनितसुखदुःखवत् परेण स्वस्य स्वेन परस्य वा प्रतिघात- २०

वायुकायिक हैं । अथवा वायु जिनका काय है वे वायुकायिक हैं । तिर्यग्गति, एकेन्द्रिय-
जाति, औदारिक शरीर, स्थावरकाय आदि नामकर्मकी प्रकृतियोंके उदयको लेकर ही इस
प्रकारकी निरुक्ति होती है । जो जीव पूर्व पर्यायको छोड़कर पृथ्वीकायिकरूप पर्यायको
धारण करनेके अभिसुख होता हुआ जबतक विग्रहगतिमें वर्तमान है तबतक उसे पृथ्वीजीव
कहते हैं । जिसने पृथ्वीको शरीररूपसे ग्रहणकर लिया है वह पृथ्वीकायिक है । जिस पृथ्वी- २५
मेंसे जीव निकल गया है वह पृथ्वीकाय है । इसी तरह अप्जीव, अप्कायिक, अप्काय,
तेजोजीव, तेजस्कायिक, तेजस्काय, वायुजीव, वायुकायिक, वायुकाय इस प्रकार प्रत्येकके
तीन-तीन भेद जानना ॥१८३॥

बादरनामकर्मके उदयसे पृथ्वीकायिक आदि जीव बादर होते हैं और सूक्ष्मनाम-
कर्मके उदयसे पृथ्वीकायिक आदि जीव सूक्ष्म होते हैं क्योंकि बादर और सूक्ष्मनामकर्म
जीवविपाकी हैं । अतः उनके उदयसे जीव बादर और सूक्ष्म कहे जाते हैं । और उनके ३०
सम्बन्धसे उनके शरीर भी बादर और सूक्ष्म होते हैं । इस कारणसे इन्द्रिय और विषयके
संयोगसे उत्पन्न सुख-दुःखकी तरह परसे अपना और अपनेसे परका घात सम्भव होनेसे
घात शरीर स्थूल होता है और अघात शरीर सूक्ष्म होता है । उन शरीरोंके धारी भी घात

बर्तनिषं घातशरीरं स्थूलमक्कुमघातवेहं सूक्ष्ममक्कुं । तद्देहिगळं घातशरीररूपं स्थूलरुमघातवेहमप्य
सूक्ष्मरुमप्यप । घातलक्षितं शरीरं येषां ते घातशरीराः अघातो वेहो येषां ते अघातदेहाः एवित्तु
बाध्याबाध्यत्वपरिणति संभविषुगुमप्युबरिदं ।

तद्देहमंगुलस्सासंखं भागस्स बिदमाणं तु ।

५

आधारे धूलाओ सन्वत्थ णिरंतरा सुहुमा ॥१८४॥

तद्देहोऽंगुलस्यासंख्येयभागस्य बंदमानस्तु । आधारे स्थूलाः सर्वत्र निरंतराः सूक्ष्माः ॥

आ बादरसूक्ष्मंगळप्य पृथ्वीकायिकादिचतुःप्रकारमप्य जीवंगळ शरीरंगळ घनांगुलासंख्यातै-

कभागमात्रंगळप्युवकं दोड—सूक्ष्मवायुकायिकापर्याप्तकजघन्यशरीरावगाहं मोदलोडु बादरपर्याप्त-

पृथ्वीकायिकोत्कृष्टशरीरावगाहनपर्यंत ४२ नाल्वत्तेरुडुं स्थानदोळं पल्यासंख्यातभागहारंगळ

१० घनांगुलकके संभविषुगुमप्युबरिदमबल्लदेषुमागमदोळु “विपुण्णजहण्णोत्ति य संखं संखं गुणं तत्तो”

एदंसंख्यातगुणकारसंभववचनादिदमुभसंख्यातभागहाराभिव्यक्ति प्रसिद्धियक्कुं ।

सूक्ष्मापर्याप्तवातकायजघन्यावगाहनन्यासमिदु ६।८।२२ पृथ्वीकायबाद-

५।१९।८।८।८।२२।१।९
० ० ०

संभवात् घातशरीरं स्थूलं भवति । अघातदेहः सूक्ष्मो भवति । तद्देहिनेऽपि घातशरीरा स्थूलाः, अघातदेहा

१५

सूक्ष्मा भवन्ति । घातोपलक्षित शरीरं येषां ते घातशरीराः । अघातो देहो येषां ते अघातदेहा इति बाध्यत्वा-
बाध्यत्वपरिणतिसंभवात् ॥१८३॥

तेषां बादरसूक्ष्मपृथ्वीकायिकादिचतुर्विधजीवानां शरीराणि घनाङ्गुलासंख्येयभागमात्राणि भवन्ति ।

सूक्ष्मवायुकायिकापर्याप्तकजघन्यशरीरावगाहनादारभ्य बादरपर्याप्तपृथ्वीकायिकोत्कृष्टशरीरावगाहनपर्यन्तं द्वाच-

त्वारिशल्यानेषु घनाङ्गुलस्य पल्यासंख्यातभागहारसंभवात् । अथवा परमागमे—विपुण्णजहण्णोत्तियग्रगङ्गह्वं

२०

गुणं तत्तो । इत्यसंख्यातगुणकारसंभववचनात्तस्यासंख्यातभागहाराभिव्यक्तिः प्रसिद्धे । तत्र तु सूक्ष्मापर्याप्तवात-

६।८।२२

कायजघन्यावगाहनन्यासोऽयं ५।१९।८।८।८।२२।१।९ पृथ्वीकायबादरपर्याप्तकोत्कृष्टावगाहनप्रमाण-

० ० ०

शरीरबाले स्थूल और अघात शरीरबाले सूक्ष्म होते हैं । जिनका शरीर घात सहित होता है

अर्थात् घाता जाता है वे घातशरीर हैं और जिनका शरीर घात रहित होता है वे अघात-

शरीर हैं । इस प्रकार बाध्यत्व और अबाध्यत्व रूप परिणमन सम्भव होनेसे शरीर बादर-

२५

सूक्ष्म होते हैं ॥१८३॥

उन बादर और सूक्ष्म पृथ्वीकायिक आदि चार प्रकारके जीवोंके शरीर घनांगुलके

असंख्यातके भाग मात्र होते हैं । क्योंकि सूक्ष्मवायुकायिक अपर्याप्तककी जघन्य शरीर

अवगाहनासे लेकर बादरपर्याप्त पृथ्वीकायिककी उत्कृष्ट अवगाहना पर्यन्त बयालीस स्थानोंमें

घनांगुलका पल्यके असंख्यातके भाग मात्र भागहार होता है । अथवा परमागममें कहा है कि

३०

‘दोइन्द्रिय पर्याप्तककी जघन्य अवगाहना पर्यन्त असंख्यातके भाग गुणकार है और आगे

संख्यातके भाग गुणकार है’ इस सूत्रसे बयालीसके स्थानको असंख्यातसे गुणा करनेपर अगले

स्थानमें संख्यात घनांगुल प्रमाण अवगाहना होती है अतः बयालीसके स्थानमें घनांगुलका

रपध्याम्रकोत्कृष्टावगाहनप्रमाणमिदु

६।८।४

आधारदोळाप्यदोळु वृत्तिसुव

५।४।८।४।१।९

शरीरम नुळ्ळवावु केलवु जीवंगळवेल्लमुं स्थूलंगळु बावरंगळु बुवत्थं । आधारदिवमा जीवंगळो
बादरस्वभावप्रतिघाताभावमोडोडमध-पतनरूपगतिप्रतिघातसंभवदिवं मुं पेळ्व लक्षणं समणसमत्थं
मेणिदक्कुं । सर्वत्र सर्वलोकदोळं जलस्थलाकाशदोळं मेणु निरंतरंगळुमाधारानपेक्षितशरीरमनुळ्ळ
जीवंगळु सूक्ष्मंगळुपुवु । जलस्थलरूपाधारदिवमा जीवंगळु शरीरगतिप्रतिघातमुमिल्लत्यंतं ५
सूक्ष्मपरिणामसपुर्वदिवमा जीवंगळु सूक्ष्मंगळुपुवु । अंतरयति व्यववधाति बिलंबयतीत्यंतरमाधार-
स्ततो निष्कांता निरंतरा एदितिल्लियं पुष्वोक्तलक्षण समत्थंनमरियल्पडुगुं । ओ एदितु शिष्यसंबो-
धनमक्षुमेत्तलानु बादरपर्याप्तक वायुकायिकादिगळ्गे जघन्यशरीरावगाहनमल्पमवं नोडलसंख्येय-
गुणत्वदिवं सूक्ष्मपर्याप्तकवायुकायिकादि पुष्वोकायिकावसानमाद जीवंगळ्गे जघन्योत्कृष्टशरीराव-
गाहनंगळु पिरिदपुवंतादोडें सूक्ष्मनामकर्मोदयसामल्यदिवमन्यदिवमवक्के प्रतिघातमिल्लदु १०
कारणमाणि निष्कमिसि नुनुळ्ळु पोप परिणतिसंभविमुगुभं तीगळु इलक्षणवल्त्रनिष्कांतजलंबुविनंते,
बादरंगळु मत्तल्पशरीरत्वमादोडें बादरनामकर्मोदयदि मन्यदिवं प्रतिघातमवकुं । इलक्षणवल्त्रनिष्कां-

६।८।४।

मिदं ५।४।८।४।१।९। आधारे यूलाओ आधारे आश्रये वर्तमानशरीरविशिष्टाः ये जीवास्ते सर्वेऽपि

स्थूला—बादरा इत्यर्थं । आधारेण तेषां बादरस्वभावप्रतिघाताभावेऽप्यध-पतनरूपप्रतिघातसंभवात् प्रागुक्त-
लक्षणमेव समर्थितं भवति । सर्वत्र—सर्वलोके जले स्थले आकाशे वा निरन्तरा.—आधारानपेक्षितशरीराः जीवाः १५
सूक्ष्मा भवन्ति । जलस्थलरूपाधारेण तेषां शरीरगतिप्रतिघातो नास्ति । अत्यन्तसूक्ष्मपरिणामत्वात् जीवा
सूक्ष्मा भवन्ति । अन्तरयति—व्यववधाति बिलंबयतीत्यन्तरं—आधारः, ततो निष्कान्ता निरन्तरा इत्यत्रापि
पूर्वोक्तलक्षणमेव समर्थितं ज्ञातव्यम् । ओ इति शिष्यसंबोधनम् । यद्यपि बादरपर्याप्तवायुकायिकादीनां जघन्य-
शरीरावगाहनमल्पम् । ततोऽसंख्येयगुणत्वेन सूक्ष्मपर्याप्तकवायुकायिकादिपुष्वीकायिकावसानजीवानां जघन्योत्कृष्ट-

भागहार असंख्यात सिद्ध है यह स्पष्ट है । पीछे जीव सभासाधिकारमें सूक्ष्म अपर्याप्त वायु- २०
कायकी जघन्य अवगाहना और बादर पर्याप्तक पृथ्वीकायिककी उत्कृष्ट अवगाहनाका
प्रमाण कहा ही है । सो जानना । वर्तमान शरीरसे विशिष्ट जो जीव आधार अर्थात्
आश्रयसे रहते हैं वे सब बादर होते हैं । आधारसे उनके बादर स्वभावका प्रतिघात नहीं
होनेपर भी नीचे गिरनेरूप स्वभावका प्रतिघात होता है । अतः पहले जो घातरूप लक्षण
बादर शरीरका कहा था उसीका समर्थन होता है । गाथामें 'ओ' पद शिष्यके लिए सम्बोधन २५
है । यद्यपि बादर अपर्याप्त वायुकायिक आदिकी जघन्य शरीरावगाहना अल्प है और उससे
असंख्यात गुणी होनेसे सूक्ष्म पर्याप्तक वायुकायिकसे लेकर पृथ्वीकायिक पर्यन्त जीवोंकी
जघन्य और उत्कृष्ट शरीरावगाहना महान् है । फिर भी सूक्ष्मनामकर्मके उदयके सामर्थ्यसे
उनका अन्यसे प्रतिघात नहीं होता, और जैसे महीन वस्त्रसे जलकी बूंद निकल जाती है उसी
तरह वे सूक्ष्म जीव निकलकर चले जाते हैं । किन्तु बादरोंका शरीर अल्प होनेपर भी बादर- ३०

१. मं वदोलमं । २. मं णं मेणं ।

तसर्षपवते । एतलानुं बुद्धिप्राप्तय स्थूलशरीरके वज्रशिलाविनिष्कारित्येदु अबु तपोतिशयमाहात्म्य-
दिनेदु पेन्वेमर्षिचयं हि तपोविद्यामणिमंत्रौषधिशक्त्यतिशयमाहात्म्यं दृष्टस्वभावमप्युदु कारणभाणि
स्वभावोत्पत्तकंगोचरः एवितु समस्तवादिंसमतमकुमप्युवरीवं अतिशयरहितवस्तुविचारवल्लि
पूर्वोक्तशास्त्रमार्गमे बाबरसूक्ष्मगङ्गे सिद्धमकम् ।

५

उदये दु वणप्यदिकम्मस्स य जीवा वणप्यदी होति ।

पत्तेयं सामण्णं पदिट्ठिदिदरंति पत्तेयं ॥१८५॥

उदये तु वनस्पतिकर्मणश्च जीवा वनस्पतयो भवन्ति । प्रत्येकं सामान्यप्रतिष्ठितेतरमिति
प्रत्येकं ॥

वनस्पतिविशिष्टस्थायरनामकर्मोत्तरोत्तरप्रकृतिपुवयवोऽतु मत्से जीवंगळु वनस्पतिका-
१० यिकंगळुपुवुमवुं प्रत्येकशरीरंगळुं सामान्यशरीरंगळुं वितु द्विविधंगळुपुवु । एकं प्रतिनियतं
प्रत्येकमोदु जीवको दे शरीरमेंदुद्वयं । प्रत्येकं शरीरं येषां ते प्रत्येकशरीराः । समानमेव सामान्यं
सामान्यं शरीरं येषां ते सामान्यशरीराः साधारणशरीरा इत्यर्थः ।

शरीरावगाहनानि महानि तथापि मृदमनाम कर्मोदियसामर्थ्यात् अन्यतस्तेषा प्रतिघातोभावान् निष्क्रम्य गच्छन्ति
श्लक्ष्णवस्त्रनिष्क्रान्तजलविन्दुवत् । वादराणा पुनरल्पशरीरत्वेऽपि वादननामकर्मोदियवगादन्येन प्रतिघातो
१५ भवत्येव श्लक्ष्णवस्त्रानिष्क्रान्तसर्पवत् । यद्यपि ऋद्धिप्राप्ताना स्थूलशरीरस्य वज्रशिलादिनिष्क्रान्तिरस्ति सा
कथं ? इति चेत् तपोतिशयमाहात्म्येनेति ह्ये, अचिन्त्यं हि तपोविद्यामणिमंत्रौषधिशक्त्यतिशयमाहात्म्यं
दृष्टस्वभावत्वान् । 'स्वभावोत्पत्तकंगोचरः' इति समस्तवादिंसमतत्वात् । अतिशयरहितवस्तुविचारे पूर्वोक्त-
शास्त्रमार्ग एव बाबरसूक्ष्मणां सिद्ध ॥१८४॥

वनस्पतिविशिष्टस्थायरनामकर्मोत्तरोत्तरप्रकृत्युदये तु पुन जीवा वनस्पतिकारिका भवन्ति । ते च
२० प्रत्येकशरीराः सामान्यशरीरा इति द्विविधा भवन्ति । एकं प्रति नियतं प्रत्येक एकजीवस्य एकशरीरमित्यर्थं ।

नामकर्मका उदय होनेसे अन्यसे प्रतिघात होता ही है जैसे सरसों छोटी होनेपर भी महीन
वखमेंसे नहीं निकलती ।

शंका—यदि ऐसा है तो ऋद्धिधारां मुनियोंका शरीर स्थूल होनेपर भी वज्रशिला आदि
मेंसे कैसे निकल जाता है ?

२५ समाधान—तपके अतिशयके माहात्म्यसे निकल जाता है । तप, विद्या, मणि, मन्त्र,
औषधीकी शक्तिके अतिशयका माहात्म्य अचिन्त्य है । सभी वादी इस बातसे सहमत हैं कि
घस्तुका स्वभाव तर्कका विषय नहीं है । अतिशय रहित वस्तुके विचारमें पूर्वोक्त शास्त्रमार्ग
ही बादर और सूक्ष्मोंका सिद्ध है ॥१८४॥

वनस्पतिविशिष्ट स्थायर नामकर्मकी उत्तरोत्तर प्रकृतिका उदय होनेपर जीव वनस्पति-
३० कारिक होते हैं । वे दो प्रकारके होते हैं—एक प्रत्येकशरीर और एक सामान्यशरीर । एकके
प्रति नियत जो है वह प्रत्येक है अर्थात् एक जीवका एक शरीर । जिनका शरीर प्रत्येक है वे
प्रत्येकशरीर हैं । समान ही हुआ सामान्य । जिनका सामान्य शरीर है वे सामान्यशरीर
अर्थात् साधारणशरीर हैं । उनमेंसे प्रत्येक शरीर प्रतिष्ठित और अप्रतिष्ठितके भेदसे दो प्रकार-

१. पुं म° तपो° । २. तो नास्तीति नत् नि-च । ३. सा तपो-च ।

इल्लि प्रत्येकशरीरंगळु प्रतिष्ठिताप्रतिष्ठितभेदादिबं द्विविधंगळु । इति शब्दमिल्लि प्रकार-
वाचियक्कु । बादरनिगोदेराभिताः प्रतिष्ठितास्तैरनाभिता अप्रतिष्ठिता एवितु प्रतिष्ठिताप्रतिष्ठित-
भेदंगळुरियल्पडुयुं ।

मूलभगपोरबीजा कंदा तह खंधबीजबीजरुहा ।

सम्बुच्छिमा य भणिया पत्तेयाणंतकाया य ॥१८६॥

मूलाप्रपर्व्वबीजाः कंदा स्कंधबीजास्तथा बीजरुहास्संमूर्च्छिमाश्च भणिताः प्रत्येका
अनंतकायाश्च ॥

मूल बीजं येषां ते मूलबीजाः आर्द्रकहरिद्राविगळु । अप्रं बीजं येषां ते अप्रबीजाः आर्द्र्याकोदि-
व्यादिगळु कगोरले मुडिबाळाविगळु । पर्व्वबीजं येषां ते पर्व्वबीजाः इक्षुवेत्राविगळु । कंदो बीजं
येषां ते कंधबीजाः पिंडालसूरणाविगळु । स्कंधो बीजं येषां ते स्कंधबीजाः सल्लकी कंटकी पलाशा- १०
विगळु । बीजाद्रोहंतीति बीजरुहाः शालिगोध्रमाविगळु । संमूर्च्छं सं समंतात्प्रसृतपुद्गलस्कंधे भवास्ते
संमूर्च्छिमाः । मूर्च्छिमाः मूलादिनियतबीजनिरपेक्षास्ते च इन्ती मूलादिबीजनिरपेक्षसंमूर्च्छिमंगळु
पेळल्पट्टुवु ।

प्रत्येकं शरीरं येषां ते प्रत्येकशरीरा । समानमेव सामान्यं, सामान्य शरीरं येषां ते सामान्यशरीराः—
साधारणशरीरा इत्यर्थः । तत्र प्रत्येकशरीरा प्रतिष्ठिताप्रतिष्ठितभेदाद् द्विविधा । इतिशब्दोऽत्र प्रकारवाची । १५
बादरनिगोदेराभिता प्रतिष्ठिता, तैरनाभिताः अप्रतिष्ठिता इति तयोर्भेदावगमनात् ॥१८५॥

मूलं बीजं येषां ते मूलबीजा आर्द्रकहरिद्रादयः । अप्रं बीजं येषां ते अप्रबीजा—आर्द्र्याकोदिव्यादयः ।
पर्व बीजं येषां ते पर्वबीजाः इक्षुवेत्रादयः । कन्दो बीजं येषां ते कन्दबीजाः—पिण्डालसूरणादयः । स्कंधो बीजं
येषां ते स्कंधबीजाः—सल्लकीकण्टकीपलाशादयः । बीजात् रोहन्तीति बीजरुहाः—शालिगोध्रमादयः । संमूर्च्छं
समन्तात् प्रसृतपुद्गलस्कंधे भवाः सम्मूर्च्छिमाः—मूलादिनियतबीजनिरपेक्षाः । ते च ये प्रत्येकशरीरा जीवाः २०
परमागमे भणितास्ते अनन्तकायाश्च अनन्ताना निगोदजीवाना कायाः—शरीराणि एष्विति अनन्तकायाः ।

के हैं । यहाँ इति शब्द प्रकारवाची है । जो प्रत्येकशरीर वनस्पति बादर निगोद जीवोंके द्वारा
आश्रयरूपसे स्वीकार किया गया है वह प्रतिष्ठित है । और जो उनसे आश्रित नहीं है वह
अप्रतिष्ठित है । इस प्रकार उन दोनोंमें भेद जानना ॥१८५॥

जिन वनस्पतियोंका बीज उनका मूल होता है जैसे अदरक, हल्दी वगैरह वे मूलबीज २५
हैं । जिनका बीज उनका अप्रभाग होता है, जैसे आर्यक उदीची (?) आदि, वे अप्रबीज हैं ।
जिनका बीज पर्व होता है जैसे ईख, वेंत वगैरह वे पर्वबीज हैं । जिनका बीज कन्द होता है,
जैसे सूरण वगैरह वे कन्दबीज हैं । जिनका बीज स्कन्ध होता है जैसे पलास, सल्लकी वगैरह
वे स्कन्धबीज हैं । जो बीजसे पैदा होते हैं जैसे धान, गेहूँ वगैरह, वे बीजरुह हैं । सम्मूर्च्छं
अर्थात् चारों ओरसे आये पुद्गलस्कन्धोंसे होनेवाली वनस्पति सम्मूर्च्छिम है । उनके लिए ३०
मूल आदि नियत बीजकी अपेक्षा नहीं होती । इस प्रकार परमागममें जो ये प्रत्येक शरीर
वनस्पतिकायिक जीव कहे हैं वे अनन्तकाय होते हैं । जिनमें अनन्तकाय अर्थात् अनन्तानन्त-
निगोद जीवोंके शरीर रहते हैं उन्हें अनन्तकाय अर्थात् प्रतिष्ठितप्रत्येक कहते हैं तथा 'च'

प्रत्येकाः प्रत्येकशरीरंगण्य जीवंगण्डे दु मत्तमिवन्तकायिकगळुमन्तकायंगळल्लववुमक्कुमे दु
च शब्दबिबमरियल्पइवुवु ।

अनंतानां निगोबजीवानां कायाः शरीराणि येष्विति तेजन्तकायाः प्रतिष्ठितप्रत्येका इत्यर्थः ।
च शब्दावप्रतिष्ठितप्रत्येकाश्च संतोत्यर्थः । मूलबीजादि सम्मूर्च्छिमपर्यन्तमाद्य प्रतिष्ठिताप्रतिष्ठित-
प्रत्येकशरीरजीवंगण्डनिनु सम्मूर्च्छिमंगळ्येपुवु । प्रतिष्ठितं साधारणशरीरैराश्रितं प्रत्येकशरीरं येषां
ते प्रतिष्ठितप्रत्येकशरीरास्तैरनाश्रितशरीरा अप्रतिष्ठितप्रत्येकशरीराः स्युः । प्रतिष्ठितप्रत्येकशरीर-
जीवसम्बोत्कृष्टावगाहनमुं घनांगुलासंख्यातैकभागमात्रत्वादिद पूर्वोक्ताद्रकादिस्कंधगळोळो बो बरोळ-
संख्यातंगळ प्रतिष्ठितप्रत्येकशरीरंगळु ज्ञातव्यंगळपुद्वारवनी त्रैराशिकमरियल्पइगुं ।

इतिनिनु क्षेत्रकत्तलानुमो दु प्रतिष्ठितप्रत्येकशरीरमक्कुमागळि निनु क्षेत्रकत्तेनिनु प्रतिष्ठित-
१० प्रत्येकशरीरंगळपुवु वितु प्र ६।५१।इ१।६।२ लब्धराशियो बो दु आद्रकादि-
प।२।१।९

स्कंधगळोळ संभविमुव प्रतिष्ठितप्रत्येकशरीरंगळपुवु प २।१।१० अप्रतिष्ठितप्रत्येक-
०

प्रतिष्ठितप्रत्येका इत्यर्थः, चजब्दावप्रतिष्ठितप्रत्येकाश्च मन्तीत्यर्थः । प्रतिष्ठितं-साधारणशरीरैराश्रितं प्रत्येक-
शरीरं येषां ते प्रतिष्ठितप्रत्येकशरीरा तैरनाश्रितशरीरा अप्रतिष्ठितप्रत्येकशरीराः स्युः । एते मूलबीजादि-
सम्मूर्च्छिमपर्यन्ताः प्रतिष्ठिताप्रतिष्ठितप्रत्येकशरीरजीवास्तेऽपि सम्मूर्च्छिमा एव भवन्ति । प्रतिष्ठितप्रत्येकवनस्पति-
जीवशरीरस्य सर्वोत्कृष्टावगाहनमपि घनांगुलासंख्येयभागमात्रमेवेति पूर्वोक्ताद्रकादिस्कन्धेषु एकैकस्मिस्तानि
१५ असंख्यातानि असंख्यातानि सन्ति । यद्येतावत्क्षेत्रस्य प्र ६ प।२।१।९ एकं प्रतिष्ठितप्रत्येकशरीरं फ-१
०

स्यात् तदैतावत्क्षेत्रस्य इ-१ ६ । १ कति प्रतिष्ठितप्रत्येकशरीराणि स्युरिति त्रैराशिकलब्धानि एकैकाद्रकादि-
स्कन्धसम्भवीनि प्रतिष्ठितप्रत्येकशरीराणि भवन्ति प २।१।१० । अप्रतिष्ठितप्रत्येकवनस्पतिजीवशरीराणि
०

शब्दसे अप्रतिष्ठितप्रत्येक भी होते हैं । जिनका प्रत्येक शरीर प्रतिष्ठित अर्थात् साधारण-
२० शरीरोंसे आश्रित होता है वे प्रतिष्ठित प्रत्येकशरीर हैं । और जिनका प्रत्येक शरीर साधारण
शरीरोंसे आश्रित नहीं होता वे अप्रतिष्ठित प्रत्येकशरीर होते हैं । ये मूलबीजसे लेकर
सम्मूर्च्छिम पर्यन्त जो प्रतिष्ठित प्रत्येकशरीर और अप्रतिष्ठित प्रत्येकशरीर जीव कहे हैं
वे भी सम्मूर्च्छनजन्मवाले ही होते हैं । अर्थात् सम्मूर्च्छिम वनस्पतिसे यह नहीं समझना
चाहिए कि अकेले उन्हींका सम्मूर्च्छन जन्म होता है । प्रतिष्ठित प्रत्येक वनस्पति जीवके
२५ शरीरकी सबसे उत्कृष्ट अवगाहना भी घनांगुलके असंख्यातवें भाग-मात्र ही है । अतः
पूर्वोक्त अदरक आदि स्कन्धोंमें एक-एकमें असंख्यात-असंख्यात प्रतिष्ठित प्रत्येक शरीर
होते हैं । घनांगुलको दो बार पत्यके असंख्यातवें भागसे और नौ बार संख्यातसे भाग
देनेपर जो प्रमाण आता है उतने क्षेत्रमें यदि एक प्रतिष्ठित प्रत्येक शरीर रहता है तो
संख्यात घनांगुल प्रमाण अदरक आदिमें कितने रहेंगे ? इस प्रकार त्रैराशिक करनेपर लब्ध-
३० राशि दो बार पत्यका असंख्यातवाँ भाग और दस बार संख्यातको रखकर परस्पर गुणा
करनेसे जितना प्रमाण होता है उतने प्रतिष्ठित प्रत्येक शरीर एक अदरक आदि स्कन्धमें

वनस्पतिजीवशरीरं गच्छं यथासंभवमागियसंख्यातमु संख्यातमु मेणप्पुवु मेनिनु प्रत्येकशरीरं गच्छन्ति प्रत्येकवनस्पतिजीवंगच्छन्तु मल्लि प्रतिशरीरमेकैकजीवप्रतिज्ञानमप्पुर्वारं ।

गूढसिरसंधिपव्वं समभंगमहीरुहं च छिण्णरुहं ।

साधारणं शरीरं तद्विवरीयं च पत्तेयं ॥१८७॥

गूढशिरसंधिपव्वानि समभंगमहीरुहं च छिन्नरुहं । साधारणं शरीरं तद्विपरीतं च प्रत्येकं ॥ ५

यत्प्रत्येकशरीरं आवुदोदु प्रत्येकशरीरं गूढसिरं अदृश्यबहिः स्नायुकमुं । गूढसंधि अदृश्य-संधिरेखाबंधमुं । गूढपव्वं अदृश्यप्रथिकमुं । समभंगं त्वगृहीतत्वाविद सहसच्छेदप्पुदुं । अहीरुक-मंतर्गतसूत्ररहितमुं छिन्नरुहं छिन्नं रोहतीति छिन्नमादोडं मोळुवुदुं । साधारणं साधारणजीवाधित-त्वाविदं साधारणमं बुपचारविदं पेळ्ळपट्टुदु प्रतिष्ठितशरीरमेबुदत्वं । तद्विपरीतं गूढसिरत्वादि-पूर्वोक्तलक्षणरहितं तां नाळिकेरतित्रिणिकादिशरीरमप्रतिष्ठितप्रत्येकशरीरमेदु विभागात्थंमागि १० च शब्दमक्कुं ।

मूले कंदे छल्ली पवालसालदलकुसुमफलबीजे ।

समभंगे सदि णंता असमे सदि ह्येति पत्तेया ॥१८८॥

मूले कंदे छल्लीप्रवालशालादलकुसुमफलबीजे । समभंगे सत्यनंता असमे सति भवंति प्रत्येकाः ॥ १५

यथासंभवं असंख्यातानि संख्यातानि वा भवन्ति । यावन्ति प्रत्येकशरीराणि तावन्त एव प्रत्येकवनस्पतिजीवा तत्र प्रतिशरीरं एकैकस्य जीवस्य प्रतिज्ञानान् ॥१८६॥ अथ साधारणशरीरवनस्पतिजीवस्वरूपं गाथाचतुष्टयेन प्ररूपयति—

यन् प्रत्येकशरीरं गूढसिरं-अदृश्यबहिः स्नायुकं, गूढसन्धि-अदृश्यसन्धिरेखाबंधं, गूढपर्व-अदृश्यग्रन्थिकं, समभङ्ग-त्वग्रहितत्वेन सदृशच्छेद, अहीरुक-अन्तर्गतसूत्ररहितं, छिन्न रोहतीति छिन्नरुहं तच्छिन्नरुहं साधारणं-साधारणजीवाधितत्वेन साधारणमित्युपचर्यते प्रतिष्ठितशरीरमित्यर्थं । तद्विपरीतं गूढसिरत्वादिपूर्वोक्तलक्षण-रहितं तालनालिकेरतिन्तिणीकादिशरीरं अप्रतिष्ठितप्रत्येकशरीरमिति विभागं चशब्दः सूचयति ॥१८७॥ २०

रहते हैं । तथा एक स्कन्धमें अप्रतिष्ठित प्रत्येक शरीर वनस्पति जीव यथासम्भव असंख्यात अथवा संख्यात होते हैं । जितने प्रत्येकशरीर होते हैं उतने ही प्रत्येकवनस्पति जीव होते हैं क्योंकि उनमें प्रत्येकशरीरमें एक-एक जीवके होनेका नियम है ॥१८६॥ २५

आगे साधारण शरीर वनस्पतिजीवका स्वरूप चार गाथाओंसे कहते हैं—

जिस प्रत्येकशरीर वनस्पतिके ऊपरकी बाह्य स्नायु, भीतरमें फाँकोंकी सन्धियाँ, पोरियाँ जैसे ईश्वरमें, अदृश्य हों, प्रकट नहीं हुई हों, तोड़नेपर बिल्कुल समान रूपसे दो टुकड़ोंमें टूट जाये, तोड़नेपर दोनों टुकड़ोंके बीचमें कोई तार-सा लगाव न हो, तथा काटने पर भी उग आवे तो वह साधारण है । साधारण जीवोंके द्वारा आश्रित होनेसे प्रतिष्ठित प्रत्येकको उपचारसे साधारण कहा है । यहाँ जैसे साधारणका अर्थ प्रतिष्ठित शरीर है । जो इससे विपरीत है अर्थात् जिसके सिर आदि प्रकट हैं वह अप्रतिष्ठित प्रत्येकशरीर है । जैसे तालफळ, नारियल, इमली वगैरह । गाथा का 'च' शब्द इस भेदका सूचक है ॥१८७॥ ३०

मूलबोळं कंबदोळं त्वक्किकनोळं पल्लवांकुरदोळं क्षुद्रशाखेयोळं पत्रदोळं कुसुमबोळं फलबोळं
बीजबोळंमुं समभगे सति समभंगमायुत्तिरल्लु नारिल्लदुवरिनेरदु खंडमावोडे अनंताअनंतकायंगळ
प्रतिष्ठितप्रत्येकशरीरंगळं बुवत्थं ।

आ मूलादिगळोळु समभंगमिल्लद वनस्पतिगळुप्रतिष्ठितप्रत्येकशरीरंगळपुवु ।

५

कंदस्स व मूलस्स व सालाखंधस्स वाचि बहुलतरी ।

छल्ली साणंतजिया पत्तेयजिया दु तणुकदरी ॥१८९॥

कंदस्य वा मूलस्य वा सालायाः स्कंधस्य वापि बहुलतरा । त्वक्ते अनंतजीवाः प्रत्येक-
जीवास्तु तनुत्वचः ॥

१० आयुवु केलवु प्रत्येकवनस्पतिगळ कंबकं मेणु मूलकं मेणु सालेणे क्षुद्रशाखेणे मेणु स्कंधकं
मेणु आयुवो बुत्वक् बहुलतरं स्पूलतरमक्कुमप्पोडे या वनस्पतिगळनंतकायजीवंगळमप्पुवु ।
निगोवजीवंगळोळु कूडिदप्रतिष्ठितप्रत्येकगळं बुवत्थं । तु मत्ते आयुवु केलवकं कंबादिगळोळु
त्वक्तनुतरमावोडे तद्वनस्पतिगळुप्रतिष्ठितप्रत्येकशरीरंगळपुवु ।

बीजे जोणीभूदे जीवो वक्कमदि सो व अण्णो वा ।

जे वि य मूलादीया ते पत्तेया पढमदाए ॥१९०॥

१५

बीजे योनीभूते जीवः प्रकामति स वान्यो वा । येषि च मूलादिकास्ते प्रत्येकाः प्रथमतायां ।
योनीभूते जीवोत्पत्तिगे योप्यमाव मूलाप्राविबीजावसानमाव बीजंगळोळु जीवं स एव वाऽ-
न्यो वा पेरगे तत्रस्थितजीवं स्वायुःक्षयवशादिदं मुक्तशरीरनागि मत्तमल्लिये प्रकामत्युत्पद्यते

मूले कन्दे त्वचि पल्लवाङ्कुरे क्षुद्रशाखाया पत्रे कुसुमे फले बीजे च समभङ्गे सति अनन्ता -
अनन्तकायाः—प्रतिष्ठितप्रत्येकशरीरा इत्यर्थं । मूलादिषु समभङ्गरहितवनस्पतिषु अप्रतिष्ठितप्रत्येकशरीरा

२० भवन्ति ॥१८८॥

येषा प्रत्येकवनस्पतीना कन्दस्य वा मूलस्य वा शालाया वा क्षुद्रशाखाया वा स्कन्धस्य वा या त्वक्
बहुलतरी-स्पूलतरी स्यात् ते वनस्पतयः अनन्तकायजीवा भवन्ति—अनन्तश्रीर्-निगोदजीवैः सहिता प्रतिष्ठित-
प्रत्येकशरीरा भवन्ति इत्यर्थं । तु पुन येषा कन्दादिषु त्वक् तनुतरी ते वनस्पतयः अप्रतिष्ठितप्रत्येकशरीरा
भवन्ति ॥१८९॥

२५

बीजे—मूलादिबीजावसाने, योनिभूते—जीवोत्पत्तियोग्ये, जाते सति स एव—तत्र स्थित एव जीवः मूला-
स्वायुःक्षयवशेन मुक्तशरीरो भूत्वा पुनस्तत्रैव प्रकामति—उत्पद्यते । अन्यो वा अन्यशरीरान्तरव्यवस्थितो जीवः

जिन प्रत्येक वनस्पतियोकं मूल, कन्द, छाल, कोंपल, अंकुर, छोटो टहनी, बड़ी डाल,
पत्ते, फूल, फळ और बीज यदि तोड़नेपर इनका समभंग होता है तो ये अनन्तकाय अर्थात्
प्रतिष्ठित प्रत्येक शरीर हैं और यदि समभंग नहीं होता तो अप्रतिष्ठित प्रत्येक शरीर हैं ॥१८८॥

३०

जिस प्रत्येक वनस्पतिके कन्द, मूल, क्षुद्र, शाखा, या स्कन्धकी छाल मोटी हो तो वे
वनस्पति अनन्तकाय होती है अर्थात् निगोद जीवोंसे सहित प्रतिष्ठित प्रत्येक होती है । किन्तु
जिनकी छाल पतली होती है वे वनस्पतियाँ अप्रतिष्ठित प्रत्येक होती हैं ॥१८९॥

बीज अर्थात् मूलसे लेकर बीज पर्यन्त, योनिभूत अर्थात् जीवोंकी उत्पत्तिके योग्य हो
जानेपर वही जीव जो उसमें वर्तमान है, मरकर अर्थात् अपनी आयुके क्षय हो जानेसे
शरीरको छोड़कर पुनः उसीमें उत्पन्न होता है । अथवा अन्य शरीरमें रहनेवाला जीव अपनी

३५

पुट्टुगुमन्योपि वा पेरणे शरीरांतरव्यवस्थितनन्य जीवं स्वायुःक्षयवर्षादिवं त्यक्तशरीरनामि बंधु स्वयोग्यमूलादिवीजंगळोळु प्रकामति पुट्टुगु वातु केलुवु मूलाविगळु प्रतिष्ठितप्रत्येकशरीरत्वाविवं प्रसिद्धंगळु अबु प्रथमतयां स्वोत्पन्नप्रथमतयं भोवल्गोळु याववंतंमुहूर्तं तावत्कालपर्यंतं साधारणजीवंगळुबनप्रतिष्ठितंगळ्येपुवु ।

अनंतरं साधारणशरीरवनस्पतिस्वरूपनिरूपणं गाथाचतुष्टयविं माडिदयं ।

५

साधारणोदयण णिमोदशरीरा हवंति सामण्णा ।

ते पुण दुविहा जीवा बादरसुहुमाचि विण्णेया ॥१९१॥

साधारणोदयेन निगोदशरीरा भवंति सामान्याः । ते पुनर्द्विधाः जीवा बादरसूक्ष्मा इति विज्ञेयाः ॥

साधारणनामकर्मोदर्याविवं समुत्पन्ननिगोदशरीर जीवंगळु सामान्यवनस्पतिजीवंगळुपुवु । १०
साधारणवनस्पतिगळुपुवु बुदर्थ । नि नियतां गां भूमि क्षेत्रमनंतानंतजीवानां वदातीति निगोवं । निगोवं शरीरं येषां ते निगोदशरीराः । ते पुनः साधारणवनस्पतिकायिकाः जीवाः बादराः सूक्ष्माश्च भवंति । एतेषां बादराणां सूक्ष्माणां च लक्षणं पूम्बोक्तमेवेति विज्ञेया भवंति ।

स्वायुःक्षयवशेन त्यक्तशरीरो भूत्वा आगत्य स्वयोग्यमूलादिवीजे प्रकामति । येषु च मूलकादयः प्रतिष्ठित-
प्रत्येकशरीरत्वेन प्रसिद्धाः तेषु खलु प्रथमतया स्वोत्पन्नप्रथमतये अन्तर्मुहूर्तकालं साधारणजीवैरप्रतिष्ठिता १५
एव भवन्ति ॥१९०॥

साधारणनामकर्मोदयेन जीवा निगोदशरीरा भवन्ति । नि-नियता गां-भूमि क्षेत्रं अनन्तानन्तजीवानां
वदाति इति निगोदं । निगोदं शरीरं येषां ते निगोदशरीराः इति लक्षणसिद्धत्वात् । त एव सामान्याः-
साधारणशरीरा जीवाः पुनः बादराः सूक्ष्माश्चेति द्विधा पूर्वोक्तलक्षणलक्षिता विज्ञेयाः ॥१९१॥

आयुके क्षय हो जानेसे वह शरीर छोड़ आकर अपने योग्य मूल आदि बीज पर्यन्तमें २०
उत्पन्न होता है । जो भी मूलक आदि प्रतिष्ठित प्रत्येक शरीर रूपसे प्रतिबद्ध हैं वे भी अपनी उत्पत्तिके प्रथम समयमें अन्तर्मुहूर्त काल तक साधारण जीवोंसे अप्रतिष्ठित ही होते हैं ॥१९०॥

विशेषार्थ—मूलसे लेकर बीज पर्यन्त वनस्पतिमें जो जीव पहले था उसकी आयु पूरी २५
होनेसे मर गया । किन्तु उस वनस्पतिकी उत्पादन शक्ति नष्ट नहीं हुई है तो बाह्य कारण मिलनेपर वही जीव जो पहले उसमें प्रत्येकशरीररूपमें जीकर मर गया था, पुनः उसी मूलादि बीजको शरीर बनाकर उत्पन्न होता है अथवा यदि वह पूर्व शरीरका स्वामी जीव अन्यत्र उत्पन्न हो जाता है तो अन्य जीव आकर उसमें उत्पन्न होता है । तथा जो प्रतिष्ठित प्रत्येक वनस्पति है वह भी अपनी उत्पत्तिके प्रथम समयमें या अन्तर्मुहूर्त कालतक अप्रतिष्ठित प्रत्येक रहती है । पीछे जब निगोद जीव उसके आश्रित हो जाते हैं तब प्रतिष्ठित हो जाती है । ३०

साधारण नामकर्मके उदयसे जीव निगोद शरीरवाले होते हैं । 'नि' अर्थात् नियत गां अर्थात् भूमि, क्षेत्र या निवास अनन्तानन्त जीवोंको देता है वह निगोद है । निगोद शरीर जिनका है वे निगोद शरीर हैं इस प्रकार लक्षणसे सिद्ध है । वही सामान्य अर्थात् साधारण-शरीर होते हैं । उनके दो-भेद हैं—बादर और सूक्ष्म । इनका लक्षण पहले कहा है ॥१९१॥

साधारणमाहारो साधारणमाणपाणगहणं च ।

साधारणजीवाणं साधारणलक्षणं भणियं ॥१९२॥

साधारणमाहारः साधारणमानापानग्रहणं च । साधारणजीवानां साधारणलक्षणं भणितं ॥

- आवुषु केलुषु साधारणनामकर्मोदियवशवर्तितगळ्पन्तजोबंगळ्यो उत्पन्नप्रथमसमयदोळा-
 ५ हारपर्व्यामित्यं तत्कार्यमाहारवर्गणायातपुद्गलस्कंधखलरसभागपरिणमनमुं साधारणं सदृशं सम-
 कालमक्कुमंते शरीरपर्व्यामित्यं तत्कार्यमाहारवर्गणायातपुद्गलस्कंधगळ्पन्त शरीराकारपरिणमन-
 मुमंते इन्द्रियपर्व्यामित्यं तत्कार्यं स्पर्शनेन्द्रियाकारपरिणमनमुमंतेयानपानपर्व्यामित्यं तत्कार्यमुच्छ्वास-
 निःश्वासग्रहणमुं साधारणं सदृशरूपं समकालमुमक्कुमा जोबंगळ् साधारणजीबंगळ्बितु साधारण-
 जीबंगळ्यो उत्पत्तिप्रथमसमयोत्पन्नगळ्पन्तंतथा शरीरदोळ् द्वितीयादिसमयोत्पन्नगळ्पन्तयुमनंत-
 १० जीबंगळ्यो पूर्वपूर्वसमयोत्पन्नानंतजोबंगळ्दोडनेयाहारपर्व्याप्त्यादिसर्वं सदृशरूपं समकालमक्कु-
 मेंदितु साधारणलक्षणं पूर्वसूरिर्गाळ्दं भणितं ज्ञातव्यमक्कुं । च शब्दादिद शरीरेन्द्रियपर्व्यामिद्वय-
 समुच्चयं माहत्पट्टुडु ।

जत्येकक मरइ जीवो तत्य दु मरणं हवे अणंताणं ।

वक्कमइ जत्य एक्को वक्कमणं तत्थणंताणं ॥१९३॥

- १५ यत्रैको च्रियते जीवस्तत्र तु मरणं भवेदन्तानां । प्रकामति यत्रैकः प्रक्रमणं तत्रानंतानां ॥

- यत्साधारणनामकर्मोदियवशवर्त्यन्तजोवाना उत्पन्नप्रथमसमये आहारपर्याप्तिस्तत्कार्यं च आहारवर्गणा-
 यातपुद्गलस्कंधानां खलरसभागपरिणमनं साधारणं सदृशं समकालं च भवति । तथा शरीरपर्याप्तिः तत्कार्यं
 च आहारवर्गणायातपुद्गलस्कंधानां शरीराकारपरिणमनं तथा इन्द्रियपर्याप्तिः तत्कार्यं च स्पर्शनेन्द्रियाकार-
 परिणमनं तथा आनपानपर्याप्तिः तत्कार्यं च उच्छ्वासनिश्वासाग्रहणं साधारणं सदृशं समकालं च भवति । तथा
 २० प्रथमसमयोत्पन्नानामिव तत्रैव शरीरे द्वितीयादिसमयोत्पन्नानामपि अनन्तानन्तजोवाना पूर्वपूर्वसमयोत्पन्ना-
 नन्तानन्तजीवैः सह आहारपर्याप्त्यादिकं सर्वं सदृशं समकालं च भवति । तदिदं साधारणलक्षणं पूर्वसूरि-
 र्भिर्भणितं ज्ञातव्यम् । चशब्देन शरीरेन्द्रियपर्याप्तिद्वयं समुच्चयीकृतं ॥१९२॥

- साधारण नाम कर्मके उदयके वशीभूत अनन्त जीवोंका उत्पन्न होनेके प्रथम समयमें
 आहारपर्याप्ति और उसका कार्य आहारवर्गणाके आये हुए पुद्गल स्कन्धोंका खल और
 २५ रसभागरूपमें परिणमन साधारण अर्थात् एक समान तथा एक ही कालमें होता है । तथा
 शरीरपर्याप्ति और उसका कार्य आहारवर्गणाके आये पुद्गलस्कन्धोंका शरीरके आकाररूपसे
 परिणमन साधारण होता है । इन्द्रियपर्याप्ति और उसका कार्य स्पर्शनेन्द्रियके आकाररूपसे
 परिणमन तथा आसोच्छ्वास पर्याप्ति और उसका कार्य उच्छ्वास-निश्वासाका ग्रहण समान
 और समान कालमें होता है । तथा प्रथम समयमें उत्पन्न होनेवालोंकी ही तरह उसी शरीर-
 ३० में द्वितीय-शुतीय आदि समयोंमें उत्पन्न अनन्तानन्त जीवोंका पूर्व-पूर्व समयोंमें उत्पन्न
 अनन्तानन्त जीवोंके साथ आहारपर्याप्ति वगैरह सब समान और समान कालमें होती है ।
 यह साधारण जीवोंका लक्षण पूर्वाचार्योंने कहा है । यहाँ 'च' शब्दसे शरीरपर्याप्ति और
 इन्द्रियपर्याप्तिका ग्रहण किया है ॥१९२॥

यस्मिन्नेकस्मिन् शरीरे आयुवानोऽपि निगोदशरीरदोऽपि यदा आगच्छोर्भे एको जीवः ओऽपि जीवोऽपि स्वस्थितिसंयवशब्दं त्रियते सत्सुबावोडे तदा तस्मिन् शरीरे आगच्छा निगोदशरीरदोऽपि समस्थितिकंगच्छोर्भे न्तजोवंगच्छो मरणमोडनेयक्कु मायुवोऽपि निगोदशरीरदोऽपि आगच्छोर्भे योऽपि जीवोऽपि प्रकामति पुटदुमुगायळा निगोदशरीरदोऽपि समस्थितिकंगच्छोर्भे न्तजोवंगच्छो प्रकाममुत्पत्तियुमोडने-यक्कु मितुत्पत्तिमरणगंगच्छो समकालत्वमुं साधारणलक्षणं तोरल्पदुःखं । द्वितीयादिसमयोत्पन्नान्त-जोवंगच्छोऽपि स्वस्थितिक्षयदोऽपि मोडने मरणमरियल्पदुःखमितोऽपि निगोदशरीरदोऽपि प्रतिसमयमन्तान्त-जोवंगच्छोडने मरणमुमोडनुत्पत्तियुमन्नेवरंगं संभविसुगुमेन्नेवरमसंख्यातसागरोपमंगच्छ कोटिकोटिगच्छसंख्यातलोकमात्रसमयप्रमितंगच्छोऽपि निगोदकायस्थितिः परिसमाप्तियक्कुं ।

इत्थि विशेषमुंटावावुदे दोडे ओऽपि बादरनिगोदशरीरदोऽपि सूक्ष्मनिगोदशरीरदोऽपि मेणु अनन्तसाधारणजोवंगच्छो केवलं पर्याप्तकंगच्छे पुटदुवु मत्तमा ओऽपि शरीरदोऽपि केवलमपर्याप्तकंगच्छे पुटदुवुवु अल्लदे मिश्रंगच्छो पुटदुवुविल्लके दोडे अवक्के समानकर्मोदयनियममप्युदु कारणमागि एगस्स ओऽपि साधारणजीववन्कर्मोदानशक्तिलक्षणयोगविदं तंगेयल्पदु पुदुगलपिडोपकारमन्तान्त साधारणजोवंगच्छेयुमाहारकनप्य तनंगेयुमनुग्रहणमक्कुं । मत्तमन्तान्तसाधारणजोवंगच्छ योगशक्ति-

यन्निगोदशरीरे यदा एको जीवः स्वस्थितिसंयवशेन त्रियते तदा तन्निगोदशरीरे समस्थितिकाः अनन्तानन्ता जीवाः सहैव त्रियन्ते । यन्निगोदशरीरे यदा एको जीवः प्रकामति—उत्पद्यते तदा तन्निगोदशरीरे समस्थितिका—अनन्तानन्ता जीवाः सहैव प्रकामन्ति । एवमुत्पत्तिमरणयोः समकालत्वमपि साधारणलक्षणं प्रदर्शितं । द्वितीयादिसमयोत्पन्नानामनन्तानन्तजीवानामपि स्वस्थितिसंयवे सहैव मरणं ज्ञातव्यं । एवमेक-निगोदशरीरे प्रतिसमयमन्तानन्तजीवास्तावत्सहैव त्रियन्ते सहैवोत्पद्यन्ते यावदसंख्यातसागरोपमकोटीकोटि-मात्रो असंख्यातलोकमात्रसमयप्रमिता उल्कृष्टनिगोदकायस्थितिः परिसमाप्यते । अत्र विशेषोऽस्ति—स कः ? एकबादरनिगोदशरीरे सूक्ष्मनिगोदशरीरे वा अनन्तानन्ताः साधारणजीवाः केवलपर्याप्ता एवोत्पद्यन्ते पुनरपि एकशरीरे केवलमपर्याप्ता एवोत्पद्यन्ते न च मिश्रा उत्पद्यन्ते तेषां समानकर्मोदयनियमात् । एकस्य साधारण-

जिस निगोद शरीरमें जब एक जीव अपनी आयुके क्षय होनेसे मरता है तभी उस निगोद शरीरमें समान आयुवाले अनन्तानन्त जीव एक साथ ही मरते हैं । जिस निगोद शरीरमें जब एक जीव उत्पन्न होता है तब उस निगोद शरीरमें समान आयुवाले अनन्तानन्त जीव एक साथ ही उत्पन्न होते हैं । इस प्रकार उत्पत्ति और मरणका समकालमें होना भी साधारणका लक्षण कहा है । द्वितीय आदि समयोंमें उत्पन्न अनन्तानन्त जीवोंका भी अपनी आयु पूरी होनेपर एक साथ ही मरण जानना । इस प्रकार एक निगोद शरीरमें प्रतिसमय अनन्तानन्त जीव एक साथ ही मरते हैं और एक साथ ही उत्पन्न होते हैं । ऐसा तबतक होता रहता है जबतक निगोदकी उल्कृष्ट कायस्थिति असंख्यात सागरोपम कोटि-कोटि मात्र जो कि असंख्यात लोक मात्र समय प्रमाण है, समाप्त हो ।

यहाँ कुछ विशेष कथन है—एक बादर निगोद शरीरमें या सूक्ष्म निगोद शरीरमें अनन्तानन्त साधारण जीव या तो केवल पर्याप्त ही उत्पन्न होते हैं या एक शरीरमें केवल अपर्याप्त ही उत्पन्न होते हैं । दोनों एक ही शरीरमें उत्पन्न नहीं होते, क्योंकि उनके एक समान कर्मके उदयका नियम है । एक साधारण जीवके कर्मको ग्रहण करनेकी शक्तिरूप योगके

गच्छिवमाहारिसल्पट्ट पुद्गलपिण्डोपकारभौयोर्ध्वंगमा अनन्तान्तसाधारणजीवंगळ्ग मनुग्रहणं समास-
 दिवं सपिण्डित्वादिबभक्कुमोऽङ्गु बादरनिगोदशरीरदोळ् सूक्ष्मनिगोदशरीरदोळ् मेणु यथासंख्यमाणि
 पर्याप्तिकंगळ्प्य बादरनिगोदजीवंगळ् सूक्ष्मनिगोदजीवंगळ् भवप्रथमसमयदोळ्मनंतान्तंगळ्
 पुट्टुवु । द्वितीयसमयदोळ्मनं नोडलसंख्येयगुणहीनंगळ् पुट्टुगुमितु निरंतरमावत्यसंख्यातैक-
 भागकालपर्यंतं प्रतिसमयमसंख्येयगुणहीनक्रमदिव पुट्टुवबाल्लिदं मेलं जघन्यदिनोऽङ्गु समयमुत्कृष्ट-
 दिनावत्यसंख्येयभागमात्रकालमंतरिसि मत्तं जघन्यदिनोऽङ्गु समयमुत्कृष्टदिवमावत्यसंख्येयभाग-
 मात्रकालं निरंतरमा निगोदशरीरदोळ्संख्यातगुणहीनक्रमदिवं साधारणजीवंगळ् पुट्टुववितु
 सांतरनिरंतरक्रमदिवमन्नेवरं पुट्टुववेन्नेवरं प्रथमसमयोत्पन्नसाधारणजीवन सर्वजघन्यमप्य
 निर्वृत्यपर्याप्तिकालमवशेषमक्कु । २१ । मत्तमा प्रथमादिसमयंगळ्ओत्पन्नंगळ्प्य सर्वसाधारण-
 जीवंगळ्आहारशरीरेन्द्रियोच्छ्वासनिःश्वासपर्याप्तिकंगळ्ग स्वस्वयोग्यकालदोळ् निष्पत्तिवक्कु ।

अनंतरं बादरनिगोदशरीराधारप्रतिपादनमं माडिवपं ।

जीवस्य कर्मादानशक्तिलक्षणयोगेन गृहीतपुद्गलपिण्डोपकारोऽनन्तानन्तसाधारणजीवानां तस्य चानुग्रहणं
 भवति । पुनरपि अनन्तानन्तसाधारणजीवानां योगशक्तिभिः गृहीतपुद्गलपिण्डोपकारः एकस्य अनन्तानन्त-
 साधारणजीवाना चानुग्रहणं समासेन सपिण्डितत्वेन भवति । एकबादरनिगोदशरीरे सूक्ष्मनिगोदशरीरे वा
 १५ यथासंख्यं पर्याप्ता बादरनिगोदजीवाः सूक्ष्मनिगोदजीवाश्च भवप्रथमसमये अनन्तानन्ता उत्पद्यन्ते । द्वितीयसमये
 तेषामसंख्येयगुणहीना उत्पद्यन्ते । एवं निरन्तरमावत्यसंख्येयभागकालपर्यन्तं प्रतिसमयमसंख्येयगुणहीनक्रमेणो-
 त्पद्यन्ते । ततः परं जघन्येनैकसमयं उत्कृष्टेन आवत्यसंख्येयभागमात्रकालमन्तरित्वा पुनरपि जघन्येनैकसमयं
 उत्कृष्टेन आवत्यसंख्येयभागमात्रकालं निरन्तरं निगोदशरीरे असंख्यातगुणहीनक्रमेण साधारणजीवा उत्पद्यन्ते ।
 एवं सान्तरनिरन्तरक्रमेण तावदुत्पद्यन्ते यावत्प्रथमसमयोत्पन्नसाधारणजीवस्य सर्वजघन्यो निर्वृत्यपर्याप्तिकालोऽव-
 २० शिष्यते २१ । पश्चात् तत्प्रथमादिसमयोत्पन्नसर्वसाधारणजीवाना आहारशरीरेन्द्रियोच्छ्वासनिःश्वासपर्याप्तीना
 स्वस्वयोग्यकाले निष्पत्तिर्भवति ॥१९३॥ अथ बादरनिगोदशरीराधारं प्रतिपादयति—

द्वारा गृहीत पुद्गलपिण्ड अनन्तानन्त साधारण जीवोंका भी उपकारी होता है उस जीवका
 भी उपकारी होता है । इसी तरह अनन्तानन्त साधारण जीवोंकी योगशक्तिके द्वारा गृहीत
 पुद्गल पिण्ड एक साथ संयुक्त रूपसे एक जीवका भी उपकारी है और अनन्तानन्त साधारण
 २५ जीवोंका भी उपकारी होता है । एक बादर निगोद शरीरमें अथवा सूक्ष्म निगोद शरीरमें
 यथाक्रम पर्याप्त बादर निगोद जीव और सूक्ष्म निगोद जीव भवके प्रथम समयमें अनन्तानन्त
 उत्पन्न होते हैं । दूसरे समयमें उससे असंख्यातगुणा हीन उत्पन्न होते हैं । इस प्रकार निरन्तर
 आवलीके असंख्यातवें भाग काल पर्यन्त प्रतिसमय असंख्यात गुण हीन क्रमसे उत्पन्न होते
 हैं । उसके बाद जघन्यसे एक समय और उत्कृष्टसे आवलीके असंख्यातवें भाग मात्र कालका
 ३० अन्तर देकर पुनः जघन्यसे एक समय और उत्कृष्टसे आवलीके असंख्यातवें भाग मात्र काल
 तक निरन्तर निगोद शरीरमें असंख्यात गुण हीन क्रमसे साधारण जीव उत्पन्न होते हैं ।
 इस प्रकार निरन्तर या सान्तरके क्रमसे निगोद शरीरमें तबतक जीव उत्पन्न होते हैं जब-
 तक प्रथम समयमें उत्पन्न साधारण जीवका सबसे जघन्य निर्वृत्यपर्याप्तिकाल शेष रहता है ।
 तथा प्रथम समय आदिमें उत्पन्न सर्वसाधारण जीवोंकी आहारपर्याप्ति, शरीरपर्याप्ति,
 ३५ इन्द्रियपर्याप्ति और उच्छ्वासपर्याप्तिकी पूर्ति अपने-अपने योग्य कालमें होती है ॥१९३॥

आगे बादर निगोद शरीरोंका आधार बतलाते हैं—

खंधा असंखलोगा अंडरआवासपुलविदेहावि ।

हेट्टिन्लजोणिगाओ असंखलोगेण गुणिदकमा ॥१९४॥

स्कंधा असंख्यलोका अंडरावासपुळविदेहा अपि । अधस्तनयोनिका असंख्यलोकेन गुणित-
क्रमाः ॥

बादरनिगोदजीवंगळ शरीरसंस्थानयनार्थमुदाहरणपूर्वकमणि गाथाद्वयविदं पेळल्पडु-
गुमं तेने स्कंधाः प्रतिष्ठितप्रत्येकजीवंगळ शरीरंगळसंस्थातलोकंगळ स्वयोग्यासंस्थातगुणितलोक-
प्रदेशमात्रंगळ बुदर्थ्यमल्लि लोकाकाशप्रदेशंगळ जगच्छ्रेणिधनप्रमितंगळा लोकाकाशप्रदेशंगळोलनं-
तानंतपुद्गलपरमाणुगळबगाहपरिणामवंतयुमेकनिगोदजीवकाम्मंणशरीरबोळनंतानंतनिगोदजीवका-
म्मंणशरीरंगळबगाहवंतयं मेणिल्लियुमोबोडु स्कंधबोळसंस्थातलोकमात्रंगळडरंगळ प्रत्येकजीव-
शरीरविशेषंगळपुबुवंतयो बोडडरंगळोळमसंस्थातलोकमात्रावासंगळ अत्रुं प्रत्येकशरीरभेदंगळपुबु । १०
ओ बो दावासंगळोळसंस्थातलोकमात्रंगळपुळविगळवुं प्रत्येकजीवशरीरविशेषंगळपुबु । ओ बोडु
पुळविगळोळमसंस्थातलोकमात्रंगळ बादरनिगोदजीवशरीरंगळपुर्वितंडरात्तुरोत्तरंगळधस्तनाध-
स्तनस्कंधादियोनिकंगळपुबुदितिल्लि त्रंराशिकमं माडल्पडुगुमोडु स्कंधबोळतलानुमसंस्थात-
लोकमात्राडरंगळपुवागळसंस्थातलोकमात्रस्कंधगळगेनितंडरंगळपुवे वितु प्र स्कं १ । फ अं३ ।
a । इ । स्कं ≡ a । लब्धाडरंगळसंस्थातलोकमात्रस्कंधगळनसंस्थातलोकविदं गुणिसिवनितपुबु १५

बादरनिगोदजीवशरीरसंस्थानयनार्थ उदाहरणपूर्वकमिद गाथाद्वयमुच्यते । तद्यथा—स्कंधाः प्रतिष्ठित-
प्रत्येकजीवशरीराणि, असंख्यातलोका स्वयोग्यासंस्थातगुणितलोकप्रदेशमात्रा इत्यर्थः । तत्र एकैकस्मिन्
स्कन्धे लोकाकाशप्रदेशेषु जगच्छ्रेणिधनप्रमितेषु अनन्तानन्तपुद्गलानामवगाहपरिणामवत्, एकनिगोदजीवकार्मण-
शरीरे अनन्तानन्तनिगोदजीवकार्मणशरीराणामवगाहनवद्वा असंख्यातलोकमात्रा अण्डराः प्रत्येकजीवशरीर-
विशेषाः सन्ति । तथैव एकैकस्मिन्ण्डरे असंख्यातलोकमात्रा आवासास्तेऽपि प्रत्येकजीवशरीरभेदाः सन्ति । २०
एकैकस्मिन्नावासे असंख्यातलोकमात्रा, पुलवय, तेऽपि प्रत्येकजीवशरीरविशेषाः एव । एकैकस्मिन् पुलवो
असंख्यातलोकमात्राणि बादरनिगोदजीवशरीराणि सन्ति । एवमण्डरादीनि उत्तरोत्तराप्यधस्तनस्कंधादि-
योनिकानि तत्र जातानि भवन्ति । यथैकैकस्मिन् स्कन्धे असंख्यातलोकमात्रा अण्डराः सन्ति तदा असंख्यात-

बादर निगोद जीवोंके शरीरकी संख्या लानेके लिए उदाहरणपूर्वक दो गाथाओंसे
यह कथन करते हैं । स्कन्ध अर्थात् प्रतिष्ठित प्रत्येक जीवके शरीर असंख्यातलोक हैं अर्थात् २५
अपने योग्य असंख्यातसे लोकके प्रदेशोंको गुणा करनेपर जो परिमाण हो उतने हैं । तथा
जैसे जगतश्रेणीके घन प्रमाण लोकाकाशके प्रदेशोंमें अनन्तानन्त पुद्गलोंका अवगाह होता
है, या एक निगोद जीवके कार्मण शरीरमें अनन्तानन्त निगोद जीवोंके कार्मण शरीरोंका
अवगाहन होता है वैसे ही एक-एक स्कन्धमें असंख्यात लोक मात्र अण्डर रहते हैं । ये अण्डर
प्रत्येक जीव शरीरके विशेष अवयवरूप होते हैं । उसी तरह एक-एक अण्डरमें असंख्यात ३०
लोक मात्र आवास होते हैं । वे भी प्रत्येक जीवशरीरके भेद हैं । एक-एक आवासमें
असंख्यात लोक मात्र पुलवियाँ हैं । वे भी प्रत्येक जीवशरीरके विशेष भेद हैं । एक-एक पुलवि-
में असंख्यात लोक मात्र बादरनिगोद जीवोंके शरीर होते हैं । इस प्रकार ये अण्डर आदि
उत्तरोत्तर नीचेके स्कन्ध आदिकी योनि हैं । अर्थात् नीचे कहे भेदोंकी संख्याकी उत्पत्तिका

इतावासाविगळोळं प्रत्येकं त्रैराशिककर्मविद लब्धंगळसंख्यातलोकगुणाकारंगळनुळ्ळमप्युववर
विन्यासमिदु स्कंधंगळु ≡ अ अडरंगळु ≡ अ ≡ अ आवासंगळु ≡ अ ≡ अ ≡ अ पुलबुगळु
≡ अ ≡ अ ≡ अ ≡ अ बादरनिगोदशरीरंगळु ≡ अ ≡ अ ≡ अ ≡ अ ≡ अ ।

जंबूदीवं भरहं कोसलसागेदतग्वराईं वा ।

खंधंडर-आवासा-पुलविसरीराणि दिद्वंता ॥१९५॥

जंबूद्वीप भरत कोशल साकेत तद्गृहादयो वा । स्कंधांडरावासपुळविशरीराणि दृष्टांता ॥

स्कंधंगळो जंबूद्वीपाविगळु दृष्टांतमंडरंगळो भरतादिक्षेत्रंगळु दृष्टांतमावासंगळो
कोसलाविदेशंगळु दृष्टांतं पुलविगळो साकेतादिनगरंगळु दृष्टांतं । बादरनिगोदशरीरंगळो तत्
साकेतादिनगरंगळु गृहंगळु दृष्टांतं । वा शब्दभिवार्यर्थो येळ्ळ दृष्टांतं तंतयेप्यंगळु दृष्टांतंगळु

१० नडसल्पदुबुवु ।

एगणिगोदसरीरे जीवा दव्वप्पमाणदो दिट्टा ।

सिद्धेहि अणंतगुणा सव्वेण वितीदकालेण ॥१९६॥

एकनिगोदशरीरे जीवा द्रव्यप्रमाणतो दृष्टाः । सिद्धेभ्योऽनंतगुणाः सर्वस्मादप्यतीतकालात् ॥

१५ लोकमात्रस्कन्धाना कति अण्डराः स्युः ? इति त्रैराशिकेन-प्र स्क १, फ अं ३ अ । इ स्कं ३ अ । लब्धाण्डरा
असंख्यातलोकगुणितानसंख्यातलोकमाथा भवन्ति । एवमावासादिपु प्रत्येकं त्रैराशिककर्मणं लब्धानामसंख्यात-
लोकगुणकाराणां विन्यासोऽयं-स्कन्धाः ३ अ । अण्डराः ३ अ ≡ अ । आवासा ३ अ ≡ अ ≡ अ ।
पुलवयः ३ अ ≡ अ ≡ अ ≡ अ । बादरनिगोदशरीराणि ३ अ ≡ अ ≡ अ ≡ अ ≡ अ ॥१९४॥

स्कन्धानां दृष्टान्ताः जम्बूद्वीपादयः । अण्डराणां भरतादिक्षेत्राणि । आवासानां कोशलादिदेशाः ।
पुलवीनां साकेतादिनगराणि । बादरनिगोदशरीराणां साकेतादिनगरगृहाणि । वा शब्द- इवार्यर्थः । उक्तदृष्टान्तव-
२० दन्त्येऽपि दृष्टान्ता नेतव्याः ॥१९५॥

कारण ऊपरके भेद हैं । यदि एक-एक स्कन्धमें असंख्यात लोक मात्र अण्डर हैं तब असंख्यात
लोक मात्र स्कन्धोंमें कितने अण्डर हुए । इस प्रकार त्रैराशिक करनेपर असंख्यात लोकसे
गुणित असंख्यात लोक प्रमाण अण्डर होते हैं । इसी तरह आवास आदिके सम्बन्धमें भी
त्रैराशिक करनेपर अण्डरसे असंख्यात लोकगुणे आवास होते हैं । आवाससे असंख्यात
२५ लोक गुणे पुलवी होते हैं उनसे असंख्यात लोकगुणे बादर निगोद होते हैं ॥१९४॥

स्कन्धोंका दृष्टान्त जम्बूद्वीप आदि हैं । अण्डरोंका दृष्टान्त भरत आदि क्षेत्र हैं ।
आवासोंका दृष्टान्त कोशल आदि देश हैं । पुलवीका दृष्टान्त साकेत आदि नगर हैं और
बादर निगोद शरीरोंका दृष्टान्त साकेत आदि नगरोंके घर हैं । 'वा' शब्द दृष्टान्तके अर्थमें
है । अर्थात् जैसे मध्यलोकमें जम्बूद्वीप आदि द्वीप हैं वैसे ही लोकमें स्कन्ध है । जैसे एक
३० जम्बूद्वीपमें भरत आदि क्षेत्र हैं वैसे ही स्कन्धमें अण्डर हैं । जैसे भरत क्षेत्रमें कोशल आदि
देश हैं वैसे ही अण्डरमें आवास हैं । जैसे कोशल देशमें अयोध्या आदि नगर हैं वैसे ही
आवासमें पुलवियां हैं । तथा जैसे अयोध्यामें अनेक घर हैं वैसे ही पुलवीमें बादर निगोद
शरीर है । इसी तरह अन्य भी दृष्टान्त जानना ॥१९५॥

एकनिगोदशरीरदोऽर्त्तमानजीवंगळु द्रव्यप्रमाणतो द्रव्याध्यप्रमाणसंख्यैर्यवमनन्तान्तगळु सर्वजीवराश्यनंतबहुभागंगळु संसारिजीवराश्यसंख्येयभागप्रमितंगळु सर्वदा विद्यमानंगळु बुभुक्षयानंतंगळु दु परमाणमदोऽर्त्त पेळल्पट्टुबु । सर्वजीवराश्यनंतैकभागमुपपनादिकालसिद्धजीवंगळु नोडलनंतगुणंगळुमते सर्वतीतकालमं नोडेयुमनंतगुणंगळु मक्कुविदरिवं कालमनाश्रयिसि एकशरीरनिगोदजीवसंख्ये पेळल्पट्टुदु । क्षेत्रभावंगळुनाश्रयिसि तत्संख्येयागमानुसारिवं योजनीयम- ५
वे तेने सर्वाकाशप्रदेशंगळु नोडेयु केवलज्ञानाविभागप्रतिच्छेदंगळु नोडेयुमनंतगुणहीनतेरियं ।

लोकाकाशप्रदेशंगळु नोडेयुं सर्वविज्ञानविषयभावमं नोडेयुमनंतगुणितमक्कुं । तत्संख्येय परमाणमदोऽर्त्त जिन दृष्टत्वप्रसिद्धियुंत्परिनविरुद्धमक्कुं । इल्लि विशेषविचारमुंदावुवं दोडै—अष्टसमयाधिकषण्मासाभ्यन्तरदोऽर्त्तौत्तरषट्शतजीवंगळु कम्मक्षयमं माडि सिद्धरागुत्तमिरलु सिद्धराशिगे पेच्चुंगुयुं संसारिजीवराशिगे हानियु काणल् बर्पुवंदरिनाव प्रकारिवं सर्वदा सिद्धरुगळु नोडल- १०
नंतगुणत्वमेकशरीरनिगोदजीवंगळुगेकं दोडै सर्वजीवराश्यनंतगुणमप्य कालसमयसमूहके तद्योया-
नंतभागं पोगुत्तरलु संसारिजीवराशिक्षयक्कं सिद्धराशिबहुत्वक्कं सुघटत्वमं वितेनत्वंडेकं दोडै केवल-
ज्ञानदृष्टियं केवलगांळुवं श्रुतज्ञानदृष्टियं श्रुतकेवलगांळुवं सदा काणपट्टु भव्यसंसारिजीवा-

एकस्मिन् निगोदशरीरे वर्तमाना जीवा द्रव्यप्रमाणतः द्रव्याध्यप्रमाणसंख्यया अनन्तानन्ताः सर्वजीव-
राश्यनन्तबहुभागमात्रसंसारिजीवराश्यसंख्येयभागप्रमिताः सर्वदा विद्यमानाः ते अक्षयानन्ता इति परमाणमे १५
भ्रमन्ते । ते च सर्वजीवराश्यनन्तैकभागामानेभ्योऽनादिकालसिद्धजीवेभ्योऽनन्तगुणाः । तथैव सर्वातीतकाल-
तोऽप्यनन्तगुणाः । अनेन कालमाश्रित्येकशरीरनिगोदजीवसंख्या कथिता । क्षेत्रभावावाश्रित्य तत्संख्या आगमानु-
सारेण योज्यते । सर्वाकाशप्रदेशेभ्यः केवलज्ञानाविभागप्रतिच्छेदेभ्यश्चानन्तगुणहीनाः, तथा लोकाकाशप्रदेशेभ्यः
सर्वाविज्ञानविषयभावेभ्यश्चानन्तगुणिता सन्ति । तत्संख्यायाः परमाणमे जिनदृष्टत्वप्रसिद्धं विरोधो नास्ति ।
ननु अष्टसमयाधिकषण्मासाभ्यन्तरे अष्टोत्तरषट्शतजीवेषु कर्मक्षयं कृत्वा सिद्धेषु सन्तु सिद्धराशेर्वृद्धिदर्शनात् २०
संसारिजीवराशौ हानिदर्शनात् कथं सर्वदा सिद्धेभ्योऽनन्तगुणत्वं एकशरीरनिगोदजीवानां सर्वजीवराश्यनन्त-
गुणकालसमयसमूहस्य तद्योयानन्तभागे गते सति संसारिजीवराशिक्षयस्य सिद्धराशिबहुत्वस्य च सुघटत्वात् ?
इति चेत्तन्न, केवलज्ञानदृष्ट्या केवलिभिः, श्रुतज्ञानदृष्ट्या श्रुतकेवलिभिश्च सदा दृष्ट्य भव्यसंसारिजीवराश्य-

एक निगोद शरीरमें वर्तमान जीव द्रव्यप्रमाणसे अर्थात् द्रव्यकी अपेक्षा संख्यासे अनन्तानन्त हैं । अर्थात् सर्वजीव राशिके अनन्त बहुभाग मात्र संसारी जीवोंकी राशि है । २५
उसके असंख्यातवें भाग प्रमाण जीव एक निगोद शरीरमें सदा विद्यमान रहते हैं । वे अनन्तानन्त हैं ऐसा परमाणममें कहा है । तथा वे सर्व जीवराशिके अनन्तवें भागमात्र जो अनादिकालसे हुए सिद्ध जीव हैं उनसे अनन्तगुणे हैं । तथा समस्त अतीत कालके समयोंसे भी अनन्तगुणे हैं । इससे कालकी अपेक्षा एक शरीरमें निगोद जीवोंकी संख्या कही । क्षेत्र और भावकी अपेक्षा उनकी संख्या आगमके अनुसार कहते हैं । समस्त आकाशके प्रदेशोंसे ३०
और केवलज्ञानके अविभाग प्रतिच्छेदोंसे अनन्तगुणा हीन हैं । तथा लोकाकाशके प्रदेशोंसे और सर्वाविज्ञानके विषयभूत भावोंसे अनन्त गुणित हैं । परमाणममें उनकी संख्याको जिन भगवान्के द्वारा दृष्ट कहा है इसलिए कोई विरोध नहीं है ।

शंका—आठ समय और छह मासमें छह सौ आठ जीवोंके कर्मोंका क्षय करके सिद्ध होनेपर सिद्ध राशिकी वृद्धि देखी जाती है और संसारी जीवराशिकी हानि देखी जाती है । ३५
तब कैसे सर्वदा एक शरीरमें रहनेवाले निगोद जीव सिद्धोंसे अनन्तगुणे हो सकते हैं ? तथा

- क्षयत्वमितिसूक्ष्ममप्युर्वारं तर्कविषयमस्तु कारणमागि प्रत्यक्षागमबाधितमप्य तर्ककप्रमाणत्वविदं अनुष्णोग्निद्रव्यत्वात्तद्वत् इत्थं तत्तदनुष्णं यथा जलं । प्रेत्यामुल्लप्रदो धर्मः पुरुषाश्रितत्वात् । यो यः पुरुषाश्रितः स सोऽमुल्लप्रदो यथा अधर्मः इत्यादि तर्कवदंते तर्कबाधितमप्यागमकर्कं तु प्रामाण्य-
मेदितेनत्वेडेकेदोडे प्रत्यक्षप्रमाणतर्ककारितरसंभावितमप्यागमकर्कबिसंवावित्वविदं प्रामाण्य सुनिश्चय-
५ मप्युर्वारं तदद्वयविरोधियप्य निरन्तं तर्ककऽप्रमाणत्वमक्कुमंतादडावुदा तर्ककारितरमेदिते ब्यप्योडे पेळल्पडुगुं ।

“सर्वो भव्यसंसारिराशिरन्तेनापि कालेन न क्षीयते अक्षयानंतत्वात् । यो योऽक्षयानंतः स सोऽन्तेनापि कालेन न क्षीयते यथा इयत्तया परिच्छिन्नः कालसमयौधः । सर्वद्रव्याणां पर्यायोऽ विभागप्रतिच्छेदसमूहो वा ।”

- १० एदितनुमानांगममप्य तर्ककर्क प्रामाण्यं सुनिश्चयमक्कुं । हेतुविगे साध्यसमत्वमेदिते-
ब्यप्योडे भव्यराइयक्षयानंतत्वकर्क आगमसिद्धमप्युवक्के साध्यसमत्वाभावमप्युर्वारं । किं

क्षयस्यातिसूक्ष्मत्वात्तर्कविषयत्वाभावात् । प्रत्यक्षागमबाधितस्य च तर्कस्याप्रामाण्यत्वात् । अनुष्णोग्निद्रव्यत्वात् यद्यद्द्रव्यं तत्तदनुष्णं यथा जलम् । प्रेत्यामुल्लप्रदो धर्मः पुरुषाश्रितत्वात् यो यः पुरुषाश्रितः स सोऽमुल्लप्रदो यथाऽधर्मः इत्यादितर्कवत् । तर्हि तर्कबाधितस्य आगमस्य कथं प्रामाण्यं ? इति चेत्तन्न प्रत्यक्षप्रमाणतर्कान्तर-
१५ संभावितस्यागमस्याविसंवादित्वेन प्रामाण्यमुनिश्चयात् । तदद्वयविरोधिनस्तव तर्कस्याप्रामाण्यत्वाच्च । तर्हि किमिदं तर्कान्तरमिति चेदुच्यते सर्वो भव्यसंसारिराशिरन्तेनापि कालेन न क्षीयते अक्षयानन्तत्वात् यो योऽक्षयानन्तः स सोऽन्तेनापि कालेन न क्षीयते यथा इयत्तया परिच्छिन्नः कालसमयौधः, सर्वद्रव्याणां पर्यायोऽविभाग-
प्रतिच्छेदसमूहो वा इत्यनुमानाङ्गस्य तर्कस्य प्रामाण्यमुनिश्चयात् । तर्हि हेतो माध्यसमत्वमिति चेत्—

कालके समयौका समूह सर्व जीवराशिसे अनन्तगुणा हे । अतः अपने योग्य अनन्त भाग

- २० काल बीतनेपर संसारी जीव राशिका क्षय और सिद्धराशिकी वृद्धि सुघटित हे ।

समाधान—उक्त शंका ठीक नहीं है क्योंकि केवल ज्ञान रूप दृष्टिसे केवलियोंके द्वारा और श्रुतज्ञानरूप दृष्टिसे श्रुतकेवलियोंके द्वारा सदा देखा गया भव्य संसारी जीव राशिका अक्षयपना अति सूक्ष्म होनेसे तर्कका विषय नहीं है । तथा जो तर्क प्रत्यक्ष और आगमसे बाधित है वह प्रमाण नहीं है । जैसे अग्नि शीतल होती है क्योंकि द्रव्य है । जो-जो द्रव्य
२५ होता है वह शीतल होता है जैसे जल । धर्म मरनेपर दुःख देता है पुरुषके आश्रित होनेसे । जो-जो पुरुषके आश्रित होता है वह-वह दुःखदायी होता है, जैसे अधर्म । ये तर्क प्रत्यक्ष और आगमसे बाधित हैं ।

शंका—तब तर्कसे बाधित आगमको कैसे प्रमाण माना जा सकता है ?

- समाधान—नहीं, क्योंकि प्रत्यक्ष प्रमाण और अन्य तर्कोंसे सम्भावित आगमके
३० असंवादि होनेसे उसका प्रामाण्य सुनिश्चित है । तथा आपका तर्क प्रत्यक्ष और आगमका विरोधी होनेसे अप्रमाण है ।

शंका—तब वह तर्क कौन-सा है । जिससे आगमका प्रामाण्य निश्चित है ?

- समाधान—समस्त भव्य संसारी जीव राशि अनन्तकाल बीतनेपर भी क्षयको प्राप्त
नहीं होती क्योंकि वह अक्षय अनन्त प्रमाण है । जो-जो अक्षयानन्त होता है वह-वह
३५ अनन्तकालमें भी क्षयको प्राप्त नहीं होता । जैसे इतने हैं इस रूपसे परिमित होनेपर भी तीन

बहुना सर्वतत्त्वंगळ प्रवक्तृपुरुषनप्यामनु सिद्धनागुत्तिरु तद्वाक्यमप्यगमब सूक्ष्मांतरितदूरात्वं-
गळोळु प्रामाण्य सुप्रसिद्धियप्युद्धारवं तदागमपदाथंगळोळु निःशंकभेम्म चित्तं साकिन्नु वाचवृक्तयैयि ।
आप्तसिद्धियं “विश्वतश्चक्षुरुत विश्वतोमुखः” इत्यादि वेदवाक्यविबं “प्रणम्य शंभुम्” इत्यादि नैया-
यिकवाक्यविबं “बुद्धो भवेयम्” इत्यादि बौद्धवाक्यविबं “मोक्षमार्गस्य नेतारमित्याद्याहंतवाक्यविबं
पेरारिं तत्तद्दर्शनवेद्यतयं स्तवरूपवाक्यंगळिबं सामान्यविबोडंबडल्पदृष्टुष । विशेषविबं धत्ते सर्वज्ञः
वीतरागनप्य स्याद्वावियप्यारंपगेये युक्तिरिव साधनमुंत्पकारणविबं विस्तरविबं स्याद्वावतर्कजालं-
गळोळु तत्सिद्धि ज्ञातव्यमक्कुमे विनु मुनिश्चिततांसंभवद्वाधकप्रमाणत्वाविबं आमंगं तदागमकं
सिद्धत्ववर्त्तणवं तत्प्रणीतमप्य मोक्षतत्वमुं बंधतत्वमुमवश्यमप्युपगमनोयमे विनु सिद्धमप्यनु ।
सिद्धरं नोडलनंतगुणत्वमेकशरीरनिगोदजीवंगळ्ये ।

भय्यराश्वक्षयानन्तत्वस्मासागमसिद्धस्य साध्यसमत्वाभावात् । किं बहुना सर्वतत्त्वाना प्रवक्तुरि पुरुषे आप्ते १०
सिद्धे सति तद्वाक्यस्यागमस्य सूक्ष्मान्तरितदूराथंयु प्रामाण्यसुप्रसिद्धे । तदागमपदाथंयु निश्चङ्क मम चित्तं
किन्नु वावदूक्तया । आप्तसिद्धिस्तु विश्वतश्चक्षुरुत विश्वतो मुखः इत्यादिवेदवाक्येन । प्रणम्य शम्भुमित्यादि-
नैयायिकवाक्येन । बुद्धो भवेयमित्यादिबौद्धवाक्येन । मोक्षमार्गस्य नेतारमित्याहंतवाक्येन अपरंस्तत्तद्दर्शन-
देवतास्तवरूपवाक्यैश्च सामान्यतोऽङ्गीकृता । विशेषेण सर्वज्ञवीतरागस्याद्वाद्यासत्स्यैव युक्त्यापि साधनात् ।
विस्तरतः स्याद्वावतर्कशास्त्रेयु तत्सिद्धिर्ज्ञातव्या इत्येव मुनिश्चिततासंभवद्वाधकप्रमाणत्वात् आप्तस्य तदागमस्य १५
च गिडत्वानु तत्प्रणीत मोक्षतत्त्व बन्धतत्त्व वावश्यमप्युपगमनोयमिति सिद्ध सिद्धेभ्योऽनन्तगुणत्वमेकशरीर-
निगोदजीवानाम् ॥१९६॥

काळके समय कभी समाप्त नहीं होते । या सब द्रव्योंकी पर्याय अथवा अविभाग प्रतिच्छेदों-
का समूह कभी समाप्त नहीं होता । इस प्रकार अनुमानका अंग जो तर्क है उसका प्रामाण्य
मुनिश्चित है ।

शंका—तब आपका हेतु भी साध्यके समान हुआ क्योंकि साध्य भी अक्षयानन्त है
और हेतु भी वही है ।

समाधान—नहीं, क्योंकि भय्यराशिका अक्षयानन्तपना आप्त प्रणीत आगमसे सिद्ध है
अतः साध्यसम नहीं है । अधिक कहनेसे क्या, सब तत्त्वोंके प्रवक्ता पुरुषके आप्त सिद्ध होने-
पर उसके वचनरूप आगमका प्रमाण सूक्ष्म, अन्तरित और दूरवर्ती पदार्थोंमें सुप्रसिद्ध है । २५
इसलिए उनके द्वारा उपदिष्ट आगममें कहे हुए पदार्थोंके सम्बन्धमें मेरा चित्त शंका रहित है ।
वृथा बकवाद करनेसे क्या लाभ है ? आप्तकी सिद्धि तो ‘विश्वतश्चक्षुरुत विश्वतो मुखः’
इत्यादि वेदवाक्यसे, ‘प्रणम्य शम्भुं’ इत्यादि नैयायिकोंके वाक्यसे, ‘बुद्धो भवेयम्’ इत्यादि
बौद्ध वाक्यसे और ‘मोक्षमार्गस्य नेतारम्’ इत्यादि जैनवाक्यसे तथा दूसरे वादियोंके अपने-
अपने मतके देवताके स्तवरूप वाक्योंसे सामान्यसे स्वीकृत ही है । विशेष रूपसे सर्वज्ञ
वीतराग स्याद्वादी आप्तको ही युक्तिसे भी सिद्ध किया है । विस्तरसे उसकी सिद्धि स्याद्वादके
तर्कशास्त्रोंसे जाननी चाहिए । इस प्रकार बाधक प्रमाणके मुनिश्चित रूपसे असम्भव होनेसे
आप्त और उसके द्वारा उपदिष्ट आगम सिद्ध है । अतः उसमें कहे मोक्ष तत्त्व और बन्ध
तत्त्वको अवश्य स्वीकार करना चाहिए । इस प्रकार एक शरीरमें निगोद जीव सिद्धोंसे
अनन्तगुणे होते हैं यह सिद्ध है ॥१९६॥

१. म० नदिदमु वि० ।

अत्थि अर्णता जीवा जेहि ण पत्तो तसाण परिणामो ।

भावकलंक सुपउरा णिगोदवासं ण मुंचंति ॥१९७॥

सन्त्यन्ता जीवा येनं प्रातः त्रसानां परिणामः । भावकलंकसुप्रचुरा निगोदवासं न मुंचंति ॥

- नित्यनिगोदलक्षणमिदं रवमरियल्पद्गुमवे तेने येनिगोदजीवैः आवुवु केलवु निगोदजीव-
 ५ मॉळवं त्रसानां द्वीन्द्रियाविगळ परिणामः पय्यायमेतत्पडं प्रायेण न प्रातः पिरिवुं पोईल्पड्डु ते
 जीवाः आ जीवंगळु अनंताः अनंतानंतंगळु । अनादिसंसारवोळु निगोदभवमनेयनुभविसुवंतत्प
 नित्यनिगोदसंज्ञेयनुळुळुषु सत्वंदा संति एल्ला कालमोळवु । किं विशिष्टाः भावकलंकसुप्रचुराः
 भावमत्प निगोदपर्यायावकलंकदिवं तद्योग्यकषायोदयाविभ्रंभितवुल्लेश्यालक्षणमत्प संकलेशदिवं
 सुप्रचुराः अत्यंतसंघटितंगळुमितत्प नित्यनिगोदजीवंगळु निगोदावासं निगोदभवस्थितियं कदाचिदपि
 १० न मुंचंति एवंपडं बिडुवुवल्लु । अदु कारणमागि निगोदभवक्काछंतरहितत्वादिदमनंतानंतजीव-
 गळु नित्यनिगोदत्वं समात्थितमात्पु ।

- नित्यविशेषणदिवंमनित्यनिगोदंगळु चतुर्गतिनिगोदंगळुत्प सादिसांतरनिगोदभंगळुनुळुवु
 जीवंगळु मोळवं दु सूचितमरियल्पद्गु "णिच्च चदुग्गदि णिगोदब्यूळिबरा" इत्यादिपरमागमवोळु
 निगोदजीवंगळुवितत्वक्के सुप्रसिद्धत्वादिवं । एकदेशाभावविशिष्टसकलार्थवाचिप्य प्रचुरशब्ददिदं
 १५ कदाचित् अष्ट समयाधिकषमसासाम्यंतरवोळु चतुर्गतिजीवराशियत्संगिवं पोरमट्टोत्तरषट्शत-

- नित्यनिगोदलक्षणमनेन ज्ञातव्यम् । तत्कथम् ? येनिगोदजीवैः त्रसाना द्वीन्द्रियादीना परिणाम-पर्याय ,
 कदाचिदपि-प्रायेण न प्रातः ते जीवा अनन्तानन्ता अनादिसंसारे निगोदभवमेवानुभवन्तो नित्यनिगोदमज्ञा-
 सर्वदा संति । किं विशिष्टाः ? भावकलङ्कसुप्रचुराः-भावस्य-निगोदपर्यायस्य कलङ्कन तद्योग्यकषायोदयाविभ्रं-
 वितदुल्लेश्यालक्षणसंकेशेन प्रचुराः-अत्यन्तं संघटिताः । एवंविधनित्यनिगोदजीवाः निगोदवास निगोदभवस्थिति
 २० कदाचिदपि न मुञ्चन्ति । तेन कारणेन निगोदभवस्य आद्यन्तरहितत्वानन्तानन्तजीवाना नित्यनिगोदत्वं समाप्तं
 जातम् । नित्यविशेषणेन पुनरनित्यनिगोदा. चतुर्गतिनिगोदरूपसादिसान्तनिगोदभवयुता केचन जीवा सन्तीति
 सूचितं ज्ञातव्यम् । 'णिच्चचतुर्गतिनिगोदेत्यादौ परमागमे निगोदजीवाना द्वैविध्यस्य सुप्रसिद्धत्वात् । एकदेशाभाव-
 विशिष्टसकलार्थवाचिना प्रचुरशब्देन कदाचिदष्टसमयाधिकषमसासाम्यन्तरे चतुर्गतिजीवराशितो निर्गतेषु अष्टो-

इस गाथासे नित्यनिगोदका लक्षण जानना । वह इस प्रकार है—

- २५ जिन निगोद जीवोंने दोइन्द्रिय आदि त्रसोंके परिणाम अर्थात् पर्यायको कभी भी
 प्रायः करके प्राप्त नहीं किया वे अनन्तानन्त जीव अनादि कालसे निगोद भवको ही भोगते
 हुए सर्वदा नित्यनिगोद संज्ञावाले होते हैं । वे भाव अर्थात् निगोद पर्यायके, कलंक अर्थात्
 उसके योग्य कषायके उदयसे प्रकट हुई अशुभ लेश्यारूप संकलेशसे प्रचुर अर्थात् अत्यन्त
 सम्बद्ध होते हैं । इस प्रकारके नित्यनिगोद जीव निगोदवास अर्थात् निगोदकी भवस्थितिको
 ३० कभी भी नहीं छोड़ते । इस कारणसे निगोद भवके आदि और अन्तसे रहित होनेसे अनन्ता-
 नन्व जीवोंके नित्यनिगोदपनेका समर्थन होता है । नित्य विशेषणसे यह सूचित होता है कि
 चतुर्गति निगोदरूप सादि सान्त निगोद भववाले कुछ जीव अनित्यनिगोद होते हैं ।
 'णिच्चचदुग्गतिनिगोद' इत्यादि परमागममें निगोद जीवोंके दो प्रकार सुप्रसिद्ध हैं । एकदेश-
 के अभावसे विशिष्ट सकल अर्थके वाचक प्रचुर शब्दसे यह अर्थ प्रतिपादित हुआ जानना

- ३५ १. व भावजाता । २. व देशभाव ।

जीवंगळ् मुक्तिषु सस्त्विरलनिवु जीवंगळ् नित्यनिगोदभवमं चतुर्गतिभवनमेदुवनेदि-
तीयत्वं प्रतिपादितमेव रियत्यदुबुवु ।

अनंतरं त्रसकायप्ररूपणनिमित्तं गाथाद्वयमं पेञ्चपं ।

बिहि तिहि चदुहि वि पंचहि सहिया जे इंदिएहि लोयमिह ।

ते तसकाया जीवा जेया वीरोवदेसेण ॥१९८॥

द्राम्यां त्रिभिदचतुर्भिः पंचभिः सहिता ये इंदियेल्लोके । ते त्रसकाया जीवा जेया वीरोप-
देशेन ॥

स्पर्शनरसनमे बेरडुं स्पर्शनरसनप्राणमे बी मूरं स्पर्शनरसनप्राणचक्षुस्से ब नाळं स्पर्शन-
रसनप्राणचक्षुःश्रोत्रमे बेंडुमिद्वियंगळिंवं सहितंगळप्य जीवंगळायुवु केलवु लोकदोळोळुवु त्रस-
कायंगळे वितु वीरवर्द्धमानतीर्थकरपरमदेवनुपदेशविबवमविच्छिन्नगुरुस्पर्शक्रमागतसंप्रदायदिवं श्रुत
गृहीतधारितात्थंरप्येम्मिदं प्रतिपादितंगळेवितु जेयंगळु ।

उववादभारणंतियपरिणदतसमुज्झिऊण सेसतसा ।

तसनालिबाहिरम्मि य णत्थित्ति जिणेहि णिदिट्टं ॥१९९॥

उपपादमारणातिकपरिणतत्रसमुज्झित्वा शेषत्रसाः । त्रसनालिबाह्ये च न संति इति
जिनैनिदिट्टं ॥

विवक्षितभवप्रथमसमयपर्यायप्राप्तिरुपपादः । मरणं प्राणत्यागः । मरणमंतोवसानं यस्य स
मरणांतः कालः वर्तमानभवस्थितिचरमांतमुद्गृहर्तः । मरणांते भवो मारणातिकः समुद्घात

त्तरपटशतजीवंगु मुक्तिगतेषु तावन्तो जीवा नित्यनिगोदभवं त्यक्त्वा चतुर्गतिभवं प्राप्नुवन्तोत्ययमर्थः प्रतिपादितो
बोद्धव्यः ॥१९७॥ अथ त्रसकायं गाथाद्वयेनाह—

स्पर्शनरसनाभ्यां, द्राम्या ताभ्यां घ्राणेन चेति त्रिभिः, तैश्चक्षुषा चेति चतुर्भिः, तैः श्रोत्रेण चेति
पञ्चभिश्चेन्द्रियैः सहिता ये जीवा लोके सन्ति ते जीवास्त्रसकाया इति वीरवर्धमानतीर्थकरपरमदेवस्य उपदेशेन
अविच्छिन्नगुरुस्पर्शक्रमागतसंप्रदायेन श्रुतगृहीतधारितार्थेन प्रतिपादिता ज्ञेयाः ॥१९८॥

विवक्षितभवप्रथमसमयपर्यायप्राप्तिः उपपादः । मरणं—प्राणत्यागः अन्तः अवसानं यस्य स मरणान्तः

किं कदाचित् छह महीना आठ समयके भीतर चतुर्गति राशिसे निकलकर छह सौ आठ
जीवोंके मुक्ति जानेपर उतने ही जीव नित्यनिगोद भवको छोड़कर चतुर्गति भवमें
आते हैं ॥१९७॥

आगे दो गाथाओंसे त्रसकायको कहते हैं—

स्पर्शन और रसना दो इन्द्रियोंसे, स्पर्शन, रसना, घ्राण तीन इन्द्रियोंसे, स्पर्शन, रसना,
घ्राण, चक्षु चार इन्द्रियोंसे, तथा स्पर्शन, रसना, घ्राण, चक्षु और श्रोत्र इन पाँच इन्द्रियोंसे
सहित जो जीव लोकमें हैं वे जीव त्रसकाय हैं । ऐसा वर्धमान तीर्थकर परमदेवके उपदेशसे
अविच्छिन्न गुरु परम्परासे आगत सम्प्रदायसे हमने श्रुतके अर्थका अवधारण करके कहा है
सो जानना ॥१९८॥

विवक्षित भवके प्रथम समयमें पर्यायकी प्राप्तिको उपपाद कहते हैं । मरण अर्थात्
प्राणत्याग और अन्त अर्थात् अवसान जिसके हों वह मरणान्त काल वर्तमान भवकी

उत्तरभवोत्पत्तिस्थानपर्यन्तं जीवप्रदेशप्रसरणलक्षणः । उपपादविषं परिणतमप्य मारणातिक समुद्घातविषं परिणतमप्य त्रसजीवमं वज्जितं च शब्दविषं सूषितस्यपट्ट केवलिसमुद्घातपरिणतमप्य त्रसमं वज्जितं शेषगळप्य स्वस्थानादिपवपरिणतगळप्य सर्वमुं त्रसजीवंगळु त्रसनालिबाह्यलोकक्षेत्र-
 १ वोल्ले बितु जिनेनिर्निष्टमहंवादिगाळं पेळपट्टुदु । अयु कारणमागि त्रसंगळ नळिगंयंते
 त्रसनाळियं बेकरज्जुविष्कंभायतमुं चतुर्दंशरज्जुत्सेधमुमप्य लोकमध्यस्थितमन्वत्संज्ञायिं वं
 पेळपट्टुदु ।

ओं दानुमोर्वं जीवु त्रसनालिबाह्यमप्य वातबलयदोळिदु त्रसदोळ बद्धायुष्कनु प्राक्तन-
 वायुकायिकभवंमं पत्तुविट्टु मुंवेण त्रसकायिकभवंमं पोहि विप्रहगतिय प्रथमसमयदोळु त्रसनाम-
 कम्मोर्बयविदं त्रसमागि वत्तिसुगुमं बितुपपाद परिणत त्रसक्कं त्रसनालिबाह्यदोळिस्तित्वं । ओं दानु-
 १० मोर्वं त्रसजीवं त्रसनालिमध्यदोळिदु तनुवातबलयद वायुकायिकदोळ बद्धायुष्कं स्वायुरवसानांत-
 म्मुहूर्तकालदोळु तनुवातबलयपर्यन्तं त्रसनालिबाह्यक्षेत्रदोळिस्तित्वं त्रसप्रदेशप्रसर्पणलक्षणमारणातिक-
 समुद्घातमं माळुकुमंविनुमा त्रसक्कं त्रसनालिबाह्यक्षेत्रदोळिस्तित्वं केवलियं कवाटाछाकाराविदं

कालः वर्तमानभवस्थितिवरमान्तर्मुहूर्तः । मरणान्ते भवः मारणान्तिकः समुद्घातः उत्तरभवोत्पत्तिस्थानपर्यन्त-
 जीवप्रदेशप्रसर्पणलक्षणः । उपपादपरिणतं मारणान्तिकसमुद्घातपरिणतं चशब्दात् केवलिसमुद्घातमपरिणतं
 १५ च त्रसं उज्जित्वा-वज्जित्वा शेषाः स्वस्थानादिपवपरिणताः सर्वे त्रसजीवाः । त्रसनालिबाह्ये लोकक्षेत्रे न सन्तीति
 जिनैरहंवादिभिर्निर्दिष्टं-कथितम् । ततः कारणात् त्रसाना नालिखि नालिस्त्रसनालिः । सा च एकरज्जुविष्क-
 म्भायामा चतुर्दंशरज्जुत्सेधा लोकमध्यस्थिता अन्वयसंज्ञया कथिता । कश्चिज्जीवः त्रसनालिबाह्ये वातबलये
 स्थितः त्रसे बद्धायुष्कः प्राक्तनं वायुकायिकभवं त्यक्त्वा उत्तरं त्रसकार्यं प्राप्य अप्रतनविप्रहृतिप्रथमसमये
 त्रसनामकमोदयेन त्रसो जातः । इत्युपपादपरिणतत्रसस्य त्रसनालिबाह्येऽस्तित्वम् । कश्चित् त्रसजीवः त्रसनालिमध्ये
 २० स्थितः तनुवातबलयस्य वायुकायिके बद्धायुष्कः स्वायुरवसानान्तर्मुहूर्तकाले तनुवातबलयपर्यन्तं त्रसनालिबाह्ये
 क्षेत्रे आत्मप्रदेशप्रसर्पणलक्षणमारणान्तिकसमुद्घातं करोतीति तस्य त्रसस्य त्रसनालिबाह्यक्षेत्रेऽप्यस्तित्वम् ।

स्थितिका अन्तिम मुहूर्त है । मरणान्तमें हुआ मारणान्तिक समुद्घात है । उत्तर भवकी उत्पत्ति
 स्थान पर्यन्त जीवके प्रदेशोंके विस्तारको मारणान्तिक समुद्घात कहते हैं । उपपादसे परिणत,
 मारणान्तिक समुद्घातसे परिणत और 'च' शब्दसे केवल समुद्घातसे परिणत त्रसको छोड़कर
 २५ शेष स्वस्थान आदि पदरूपसे परिणत सब त्रसजीव त्रसनालीसे बाहरके लोकक्षेत्रमें नहीं
 रहते ऐसा अर्हन्त आदिने कहा है । इसी कारणसे त्रसोंकी नालिके समान नालि त्रसनालि
 यह सार्थक नाम है । यह त्रसनालि लोकके मध्यमें स्थित है । एक राजू लम्बी, चौड़ी और
 चौदह राजू ऊँची है । कोई जीव त्रसनालिके बाहर वातबलयमें स्थित है, उसने त्रसकी आयु
 बाँधी है । अपने वर्तमान वायुकायिक भवको त्यागकर उत्तर त्रसकायको प्राप्त करके आगेकी
 ३० विप्रहृतिके प्रथम समयमें त्रसनामकमर्मा उदय होनेसे त्रस हुआ । इस प्रकार उपपाद
 परिणत त्रसका त्रसनालिके बाहर अस्तित्व हुआ । कोई त्रसजीव त्रसनालिके मध्यमें स्थित
 है । उसने तनुवातबलयके वायुकायिककी स्थितिका बन्ध किया । अपनी आयुके अन्तिम
 अन्तर्मुहूर्त कालमें तनुवातबलय पर्यन्त त्रसनालीके बाहरके क्षेत्रमें आत्माके प्रदेशोंके विस्तार
 रूप मारणान्तिक समुद्घातको करता है । उस त्रसका त्रसनालिके बाह्य क्षेत्रमें भी अस्तित्व-

त्रसनालिबाह्यबोळमात्म प्रवेशप्रसर्पणलक्षणमप्य समुद्घातमं माञ्जुकुम्बितु केवलिंगं त्रसनालि-
बाह्यबोळस्तित्वं सिद्धमं वितु शास्त्रकारान तात्पर्यम् ।

अनंतरं वनस्पतियंते परेवु जीवंगळंगं प्रतिष्ठिताप्रतिष्ठितविभागमं पेळ्ळपं ।

पुढवीयादिचउण्हं केवल्याहारदेवाणिरयंगा ।

अपदिद्धिदा णिगोदहि पदिद्धिदंगा हवे सेसा ॥२००॥

पृथिव्याविचतुर्णां केवल्याहारदेवनारकांगानि । अप्रतिष्ठितानि खलु निगोदेः प्रतिष्ठितानि
शेषाणि ॥

पृथिव्यमेजोवायुकायिकंगळं नालकुं तेरद जीवंगळंगगळं केवल्याहारकदेवनारकांगंगळं
बादरनिगोदजोवशरीरंगळं अप्रतिष्ठितंगळनाश्रितंगळंबुवर्थं । शेषंगळंप्रतिष्ठितवनस्पतिकायिक-
शरीरंगळं द्वित्रिचतुःपञ्चेन्द्रियतिय्यंगजोवशरीरंगळमवशिष्टमनुष्यजोवशरीरंगळं बादरनिगोदजोव
शरीरंगळं प्रतिष्ठितंगळसाश्रितंगळं ।

अनंतरं स्थावरकायिकंगळंगेयं त्रसकायिकंगळंगेयं शरीरसंस्थानं पेळ्ळपं :-

मसुरंबुविंदुसई कलावधयसण्णिहो हवे देहो ।

पुढवीयादि चउण्हं तरुतसकाया अणोयविहा ॥२०१॥

मसुरंबुविंदु सूचीकलापध्वजसंनिभो भवेद्देहः । पृथिव्याविचतुर्णां तदत्रसकाया
अनेकविधाः ॥

केवलीकवाटाघाकारेण त्रसनालिबाह्ये आत्मप्रदेशप्रसर्पणलक्षणसमुद्घातं करोतीति तस्य केवलिनोऽपि त्रसनालि-
बाह्यंग्यस्तित्वं सिद्धमिति शास्त्रकारस्य तात्पर्यम् ॥१९९॥ अथ वनस्पतिवदन्येषामपि जीवानां प्रतिष्ठिता-
प्रतिष्ठितविभागं कथयति—

पृथिव्यमेजोवायुकायिकचतुर्विधजीवाङ्गानि केवल्याहारकदेवनारकाङ्गानि च बादरनिगोदजोवशरीरै-
रप्रतिष्ठितानि अनाश्रितानीत्यर्थः । शेषाणि अप्रतिष्ठितवनस्पतिकायिकशरीराणि द्वित्रिचतुःपञ्चेन्द्रियतिय्यंग्जोव-
शरीराणि अवशिष्टमनुष्यजोवशरीराणि च बादरनिगोदजोवशरीरैः प्रतिष्ठितानि—आश्रितानि भवन्ति ॥२००॥
अथ स्थावरकायिकानां त्रसकायिकानां च शरीरसंस्थानमाह—

हुआ । जो केवली कपाट आदिके आकाररूपसे त्रसनालीके बाहर आत्माके प्रदेशोंके फैलावरूप
समुद्घातको करता है । उस केवलीका भी त्रसनालीके बाह्य क्षेत्रमें अस्तित्व सिद्ध है । यह
ग्रन्थकारका तात्पर्य है ॥१९९॥

वनस्पतिकी तरह अन्य जीवोंके भी प्रतिष्ठित-अप्रतिष्ठित भेद कहते हैं—

पृथिवीकायिक, अष्कायिक, तेजस्कायिक, वायुकायिक इन चार प्रकारके जीवोंके
शरीर, केवलीका शरीर, आहारकशरीर, देवों और नारकियोंका शरीर, बादरनिगोद जीवोंके
शरीरसे अप्रतिष्ठित हैं, इन शरीरोंमें उनका वास नहीं है । शेष सप्रतिष्ठित प्रत्येक वनस्पति-
कायिक शरीर, दोइन्द्रिय, तेइन्द्रिय, चतुरिन्द्रिय, पंचेन्द्रिय तियंच जीवोंके शरीर, ऊपर कहेसे
बाकीके मनुष्योंके शरीर बादर निगोद शरीरोंसे प्रतिष्ठित हैं, उनमें उनका वास है ॥२००॥

आगे स्थावरकायिकों और त्रसकायिकोंके शरीरका आकार कहते हैं—

पृथिव्यभेजोवायुकायिकजीवंगळनास्कर देहं यथाक्रमं मसूरांबुंबिदुसूचीकलापध्वजसन्निभ-
मक्कुं ।

- पृथिवीकायिकन शरीरं मसूरवृत्त चणकबोडने सदृशमंतं गोलकाकारमं बुदत्थं । अप्कायिकन
शरीरं जलबिदुबिनोडने सदृशमिदुवुं गोलकाकारमं बुदत्थं । तेजस्कायिकनशरीरं सूचीकलापबोडने
५ सदृशमंतैपृध्वंबहुमुखमं बुदत्थं । वातकायिकन शरीरं ध्वजबोडने सदृशमंतैथायतचतुरस्रमं बुदत्थं
एतलानुमिवर शरीरंगळने पेठल्पट्ट संस्थानंगळमंजाबोडं तदवगाहनं घनांगुलासंख्यातभागमात्र-
मेयक्कुमप्युर्वारवं दृष्टिगोचरमस्तु । इन्द्रियगोचरत्वारवं ५तीयमानमप्य पृथिव्यादिकमुं बहुशरीर-
समूहमं विदु प्राह्यमक्कुं । तरुगळप्य वनस्पतिकायिकंगळ त्रसकायिकंगळ कायंगळनेकविधंगळऽ
नियतसंस्थानंगळ यथासंभवं घनांगुलासंख्यातभागमुं संख्यातभागमुं संख्यातगुणितप्रमितावगाहनं-
१० गळनुळऽ वेंदरियल्पडुवुवु ।

इतु कायभाग्णयं पेळ्ढनंतरं तत्कायसहितनप्य संसारिजीवंगे दृष्टांतपूर्वकमाणि व्यवहारमं
पेळ्ढपं ।

- पृथिव्यभेजोवायुकायिकजीवाना चतुर्णा देहाः—शरीराणि यथाक्रमं मसूरांम्बुबिदुसूचीकलापध्वजसन्नि-
भानि भवन्ति । पृथ्वीकायिकशरीरं मसूरेण वृत्तचणकेन सदृशं तादृक्गोलकाकारमित्यर्थं । अप्कायिकशरीरं
१५ जलबिन्दुना सदृश इदमपि गोलकाकारमित्यर्थं । तेजस्कायिकशरीरं सूचीकलापेन सदृशं तादृग्ध्वंबहुमुख-
मित्यर्थं । वातकायिकशरीरं ध्वजेन सदृशं तादृगायतचतुरस्रमित्यर्थं । यद्यपि तच्छरीराणि उक्तसंस्थानानि
तथापि तदवगाहनं घनाङ्गुलासंख्येयभागमात्रमेवेति दृष्टिगोचरं नास्ति—इन्द्रियगोचरत्वेन प्रतीयमान पृथिव्या-
दिक बहुशरीरसमूह इति ग्राह्यम् । तरुणा वनस्पतिकायिकाना, व्रसाना द्वीन्द्रियादीना च कायाः शरीराणि
२० विशिष्टाः सन्तीति ज्ञातव्याः ॥२०१॥ एवं कायभाग्णयकथनान्तरं कायमहितसंसारिजीववस्य दृष्टान्तपूर्वक
व्यवहारमाह—

- पृथिवी, अप, तेज और वायुकायिक इन चारका शरीर क्रमसे मसूर, जलकी बँद,
सूचीकलाप, और ध्वजाके समान होता है । अर्थात् पृथिवीकायिकका शरीर मसूरके समान
गोलाकार होता है । अप्कायिकका शरीर जलकी बँदके समान गोलाकार होता है । तेजस्का-
२५ यिकका शरीर सूचीकलापके समान अर्थात् जैसे सूचीसमूह ऊँचा और बहुत मुखवाला होता
है वैसे ही आकार होता है । वायुकायिकका शरीर ध्वजाके समान लम्बा चौकार होते हैं ।
यद्यपि इनके शरीर उक्त आकारवाले हैं तथापि इनकी अवगाहना घनांगुलके अमंख्यातव
भागमात्र हैं इसलिये इन्द्रियगोचर नहीं हैं । जो पृथिवी आदि इन्द्रियगोचर प्रतीत होती है
वह तो बहुत-से शरीरोंका समूह है ऐसा जानना । तरु अर्थात् वनस्पतिकायिकोंके तथा
३० दोइन्द्रिय आदि वसोंके शरीर अनेक प्रकारके हैं, उनका कोई नियत आकार नहीं है । उनकी
अवगाहना यथासम्भव घनांगुलके असंख्यातवें भागसे लेकर संख्यात गुणित घनांगुल पर्यन्त
भेदोंको लिये हुए हैं । ऐसा जानना ॥२०१॥

इस प्रकार कायभाग्णयके कथनके पश्चात् कायसहित संसारि जीवोंका व्यवहार
दृष्टान्तपूर्वक कहते हैं—

- १५ १. मं भागमेयप्युर्वं । २. म संख्यात संख्यातभागमुं गुणितं । ३. तद्वद्गो० मु ।

जह भारवहो पुरिसो वहह मरं गेण्हियुण कावलियं ।
एमेव वहह जीवो कम्मभरं कायकावलियं ॥२०२॥

यथा भारवहः पुमान् वहति भारं गृहीत्वा कावटिकं । एवमेव वहति जीवः कर्मभरं काय-
कावटिकं ॥

लोकदोऽंतिगळु भारवाहकनप्य पुरुषं कावटिकं कावटयां भवः कावटिकस्तं कावटियोऽंतिदु ५
भारमं कोऽु विवक्षितस्थानमं वहति नयति प्रापयति येयदिसुगुमेतं संसारिजीवनुमीदारिकावि-
नोकम्मंशरीरमेवं कवाडियोऽंतिदुई जानावरणादिद्रव्यकम्मंभारमं पत्तुकोऽु नानायोनिस्थानंगळु
वहति येयदिसुगुं । बलिककं विप्रमुक्तकावटिक भारनेप्य पुरुषनेतोऽु तन्निष्टस्थानदोऽु तदभारा-
क्रांतिजनितदुःखविगमविदं सुखियागिक्कुंमंतयो दानुमोख्वं भव्यजीवनं लब्धिपियं दोरकोऽु
सम्यग्दर्शनादिसामप्रिसंपन्ननप्य तत्वज्ञानि शरीरकावटिकेयोऽु तीविदुं कम्मभरमं लेसागि पत्तु- १०
विदुदु तदभाराक्रांतिजनित नानाविधदुःखवेदनाविगमविदं एवानुमोम्मं इष्टमप्य लोकाग्रनिवासदोऽु
सुखियागिक्कुंमंतितु भव्यजनहितोपदेशमिवाचाप्यनभिप्रायगतं लक्ष्यमक्कुं ।

अनंतरं दृष्टान्तपुरस्सरं कायमार्गणाव्यतिक्रांतमप्य सोपायसिद्धस्वरूपमं पेळदपं ।

जह कंचणमग्गिगयं मुंचह किट्टेण कालियाए य ।

तह कायबंधमुक्का अकाइया झाणजोगेण ॥२०३॥

१५

यथा कांचनमग्निगतं मुच्यते किट्टेन कालिकया च । तथा कायबंधमुक्ता अकायिका
ध्यानयोगेन ॥

लोकं यथा भारवाहक पुरुष कावटिक.—कावटिभूतं भार गृहीत्वा विवक्षितस्थानं वहति नयति
प्रापयति तथा ससारिजीव औदारिकादिनोकर्मशरीरक्षितजानावरणादिद्रव्यकर्मभार गृहीत्वा नानायोनिस्थानानि
वहति । पुनरपि म एव विप्रमुक्तकावटिकभार. एकत्र तदिष्टस्थाने तद्भाराक्रान्तिजनितदुःखविगमेन सुखी भूत्वा २०
तिष्ठति । तथा कश्चिद्भूत्यजीवोऽपि लब्धिभि. स्वीकृतसम्यग्दर्शनादिसामग्रीसम्पन्नः तत्वज्ञानो शरीरकावटिक-
भूतकर्मभर विप्रमच्य तद्भाराक्रान्तिजनितनानाविधदुःखवेदनाविगमेनेष्टे लोकाग्रनिवासे सुखीभूत्वा तिष्ठति
इति भव्यजनहितोपदेशोऽयमाचार्यस्याभिप्रायगतो लक्ष्य. ॥२०२॥ अथ दृष्टान्तपुरस्सरं कायमार्गणाव्यतिक्रांत-
सोपायसिद्धस्वरूपं प्ररूपयति—

लोकमें जैसे घोड़ा होनेवाला पुरुष कावटिकामें रखे भारको लेकर विवक्षित स्थानको २५
ले जाता है । वैसे ही संसारी जीव औदारिक आदि नोकर्म शरीरमें रखे जानावरण आदि
द्रव्य कर्मके भारको लेकर नाना योनिस्थानमें जाता है । पुनः वही मनुष्य कावटिकाके
भारसे मुक्त होकर अपने इष्ट स्थानमें उस भारसे होनेवाले दुःखके चले जानेसे सुखी होकर
बैठता है । उसी प्रकार कोई भव्य जीव भी पाँच लब्धियोंके द्वारा सम्यग्दर्शन आदि सामग्री-
से सम्पन्न हो, तत्त्वज्ञानी बन शरीररूपी कामरमें भरे कर्मके भारसे मुक्त होकर उस भारसे ३०
होनेवाली नाना प्रकारके दुःखोंकी वेदनाके चले जानेसे इष्ट लोकके अग्रभागमें सुखी होकर
रहता है । इस प्रकार आचार्यके अभिप्रायमें भव्यजाँवोंके लिये जो यह हितोपदेश है उसपर
दृष्टि देना चाहिए ॥२०२॥

आगे दृष्टान्त पूर्वक कायमार्गणासे रहित सोपाय सिद्धोंका स्वरूप कहते हैं—

१. म र्नागियोदु तन्निष्टं ।

३५

- एतौग लोकदोऽऽ मलिनमप्य काञ्चनं सुवर्णमग्निगतं प्रज्वलज्ज्वलनदग्धं तंरंगमूताविभावना-
संस्कृतमाद्भुतु, किट्टमप्य बहिर्मलविदंभुं वैषम्यरूपमप्यंतरंगमलविदंभुं पत्तुविट्टु बन्धिकां जाज्वल्यत्
षोडशवर्णलक्षणस्वरूपोलब्धिं योऽहिं सर्वजनं गच्छिदं श्लाघनीयमक्कुमन्ते ध्यानयोगविदं धर्म-
शुक्लध्यानभाषनेर्षयं संस्कृतबहिरंगतपोऽग्निविशेषदग्धं गच्छन्नाभ्यजीवंगळौदारिकतैजसकाय-
५ द्वयविदं कामर्णशरीरसंश्लेषरूपमप्य बंधविदंभुं मुक्तरागि अकायिका अशरीराः सिद्धपरमेष्ठिगळु
अनंतज्ञानादिस्वरूपोलब्धिर्नैदि लोकाप्रदोऽऽ सर्वलोकविदं स्तुतिप्रणामार्चनाविगच्छिदं श्लाघ्यर-
प्यह । कायोऽस्त्येषामिति कायिकाः शरीरिणः संसारिण इत्यर्थः । तद्विपरीता अकायिका मुक्ता
इत्यर्थः ।
अनंतरं श्रीमाधवचन्द्रत्रैविद्यदेवसगळेकादशगाथामूर्त्रं गच्छिदं कायमार्गणाय पृथ्वीकायिकादि
१० जीवंगळ संख्येयं पेञ्चदह ।
आउद्गुरासिवारं लोके अण्णोणसंगुणे तेऽऽ ।
भूजलवाऊ अहिया पडिभागोऽसंखलोगो दु ॥२०४॥
अद्वंचतुत्थराशिवाारान् लोकान् अन्योन्यसंगुणिते तेजस्कायिकाः भूजलवायवोऽधिकाः प्रति-
भागोऽसंखलोकस्तु ॥
१५ जगच्छ्रेणिघनप्रमितलोकप्रदेशप्रमाणं शलाकाविरलनदेयं दु त्रिप्रतीकं माडि श वि दे
≡ ≡ ≡

- यथा लोके मलिनं काञ्चनं-सुवर्णं, अग्निगतं-प्रज्वलज्ज्वलनदग्धं, अनंतरं-मूताविभावनासंस्कृतं सत्
किट्टेन-बहिर्मलेन वैषम्यरूपान्तरङ्गमलेन च मुच्यते जाज्वल्यत्षोडशवर्णलक्षणस्वरूपोलब्धिं प्राप्य सर्वजनेः
श्लाघ्यते । तथा ध्यानयोगेन-धर्मशुक्लध्यानभावनाया संस्कृतबहिरङ्गतपोऽग्निविशेषेण आसन्नभ्यजीवा अपि
औदारिकतैजसकायाम्नां कामर्णशरीरसंश्लेषरूपवन्धेन च मुक्ता भूत्वा अकायिकाः-अशरीराः सिद्धपरमेष्ठिनः,
२० अनन्तज्ञानादिस्वरूपोलब्धिं प्राप्य लोकाप्रे सर्वलोकेन स्तुतिप्रणामार्चनादिभि श्लाघ्यन्ते । काय अस्ति
एषामिति कायिकाः-शरीरिण संसारिण इत्यर्थः । तद्विपरीता अकायिका मुक्ता इत्यर्थः ॥२०३॥ अथ
श्रीमाधवचन्द्रत्रैविद्यदेवा एकादशगाथामूर्त्रं कायमार्गणाय पृथ्वीकायिकादिजीवसंख्यामाख्यान्ति—
जगच्छ्रेणिघनप्रमितलोकप्रदेशप्रमाणं शलाकाविरलनदेयरूपेण त्रिःप्रतीकं कृत्वा श । वि । दे ।
≡ ≡ ≡

- जैसे लोकमें मलयुक्त सुवर्ण प्रज्वलित अग्निमें जलकर तथा अन्तरंगमें पारा आदि
२५ भावनासे संस्कारयुक्त होकर बाह्य मल और कालिमारूप अन्तरंग मलसे मुक्त हो जाता है
और चमकते हुए सोलहतरास रूप स्वरूपको प्राप्त करके सर्वजनोंसे प्रशंसित होता है । उसी
तरह ध्यान योगरूप धर्म और शुक्ल भावनाके द्वारा संस्कृत बहिरंगतप रूप अग्निविशेषसे
निकट भव्यजीव भी औदारिक और तैजस तथा कामर्णशरीरके साथ संश्लेषरूप बन्धसे मुक्त
होकर अशरीर सिद्धपरमेष्ठो अनन्तज्ञानादि स्वरूपको प्राप्त करके लोकके अग्रभागमें स्थित
३० होकर सब लोगोंके द्वारा स्तुति, प्रणाम, पूजा आदिसे प्रशंसित होते हैं । जिनके काय अर्थात्
शरीर हैं वे कायिक अर्थात् संसारी हैं । और जो उससे विपरीत अकायिक हैं वे
मुक्त हैं ॥२०३॥

- आगे श्री माधवचन्द्र त्रैविद्यदेव ग्यारह गाथामूर्त्रोंसे कायमार्गणमें पृथ्वीकायिक
आदि जीवोंकी संख्या कहते हैं—
३५ जगत्श्रेणीके घन प्रमाण लोकके प्रदेश होते हैं । लोकके प्रदेश प्रमाण विरलन, देव

विरलनराशियं विरलसि देयराशियं रूपं प्रति कोट्टु वर्गितसंबर्गं माडि समंतात् वर्गः संबर्गः
वर्गितस्य संबर्गो वर्गितसंबर्गस्तं कृत्वा शलाकाराशियोळोडु रूपं कळंबु तत्रोत्पन्नराशियं
विरलसि देयमनवनित्तु वर्गितसंबर्गं माडि शलाकाराशियोळं मनोडु रूपं कळंबितु लोकप्रमित-
शलाकाराशि परिसमासियत्पन्नेवरं विरलनदेयक्रमविदं वर्गितसंबर्गं माडि माडि शलाकाराशियो-
ळोडोडु रूपं कळंबुसुं बंडु पुट्टि चरम तत्रोत्पन्नराशियं शलाकाविरलन देयमेडु त्रिप्रतीकं माडि ५
श वि दे विरलनमं विरलसि देयमं रूपं प्रति कोट्टु वर्गितसंबर्गं माडि द्वितीयवारं
≡ a ≡ a ≡ a

स्थापितशलाकाराशियोळोडोडु रूपं कळंबु तत्रोत्पन्नराशियं विरलसि देयमनवने कोट्टु
वर्गितसंबर्गं माडि शलाकाराशियोळं मनोडु रूपं कळंबितु द्वितीयवारमुं स्थापित शलाकाराशियं
निष्ठापिसि चरमतत्रोत्पन्नमहाराशियं मुनिन्तं त्रिप्रतीकं माडि श वि दे विरलनमं
≡ a ≡ a ≡ a

विरलसि देयमनित्तु वर्गितसंबर्गं माडि तृतीयवारं स्थापिसि शलाकाराशियोळोडु रूपं १०

विरलनराशि विरलयित्वा रूपं रूपं प्रति देयराशि दत्त्वा वर्गितसंबर्गं कृत्वा, समन्तात् वर्गः संबर्गः वर्गितस्य
संबर्गः वर्गितसंबर्गः तं विधायेत्यर्थः शलाकाराशितः एकं रूपमपनयेत् । पुनः तत्रोत्पन्नराशि विरलयित्वा
रूपं रूपं प्रति तमेव राशि दत्त्वा वर्गितसंबर्गं कृत्वा तच्छलाकाराशितः अपरं रूपमपनयेत् । एवं लोकप्रमित-
शलाकाराशिपरिसमासियत्पन्तं कृत्वा त च समुत्पन्नराशि शलाकाविरलनदेयरूपेण त्रि.प्रतिकं कृत्वा
श वि दे विरलनराशि विरलयित्वा रूपं रूपं प्रति देयराशि दत्त्वा वर्गितसंबर्गं कृत्वा द्वितीयवार- १५
≡ a ≡ a ≡ a

स्थापितशलाकाराशितः एकं रूपमपनयेत् । तत्रोत्पन्नराशि विरलयित्वा रूपं रूपं प्रति तमेव राशि दत्त्वा
वर्गितसंबर्गं कृत्वा शलाकाराशितः अपरं रूपमपनयेत् । एवं द्वितीयवारस्थापितशलाकाराशि निष्ठाप्य तत्रतन-
चरमसमुत्पन्नराशि प्राग्बु त्रि.प्रतिकं कृत्वा श वि दे विरलनराशि विरलयित्वा रूपं रूपं प्रति
≡ a ≡ a ≡ a

देयराशि दत्त्वा वर्गितसंबर्गं कृत्वा तृतीयवारस्थापितशलाकाराशितः एकं रूपमपनयेत् । तत्रोत्पन्नराशि

और शलाका राशि स्थापित करके विरलन राशिका एक-एकके रूपमें विरलन करो और देय-
राशिको प्रत्येकपर देकर परस्परमें वर्गित संबर्ग करो । समन्तरूपसे वर्ग करनेको संबर्ग २०
कहते हैं और वर्गितके संबर्गको अर्थात् परस्परमें गुणा करनेको वर्गित संबर्ग कहते हैं । वह
करके शलाका राशिमैं-से एक कम करो । पुनः उससे उत्पन्नराशिका विरलन करके एक-एक-
पर उसी राशिको देकर वर्गित संबर्ग करके शलाका राशिमैं-से एक कम करो । इसी तरह
लोक प्रमाण शलाका राशिकी समाप्ति तक करो । ऐसा करनेपर जो राशि उत्पन्न हो २५
उसको शलाका विरलन और देयके रूपमें तीन जगह स्थापित करके विरलन राशिको
विरलित करके एक-एकके ऊपर देयराशिको स्थापित करके परस्परमें गुणा करो और द्वितीय
वार स्थापित शलाका राशिमैं-से एक कम करो । उससे उत्पन्न राशिका विरलन करके
और एक-एकके ऊपर देयराशिको देकर परस्परमें गुणा करके शलाका राशिमैं-से एक कम
करो । इस तरह दूसरी बार स्थापित शलाका राशिके समाप्त होनेपर अन्तमें जो महाराशि
उत्पन्न हो, पहलेकी तरह उसे शलाका विरलन और देयके रूपमें स्थापित करके विरलन ३०
राशिका विरलन करो और एक-एकपर देयराशिको देकर परस्परमें गुणा करो और तीसरी
बार स्थापित शलाका राशिसे एक कम करो । उससे उत्पन्न राशिका विरलन करके और

कळंबु तत्रोत्पन्नराशियं विरलिसि देयमनित्तु वर्गितसंबर्गं माडि शलाकाराशियोळ् मत्तोडु रूपं कळंबितु तृतीयवारं स्थापिसिद शलाकाराशियं निष्ठापिसि चरमतत्रोत्पन्नमहाराशियं मुञ्जिनते त्रिप्रतीकं माडि श वि दे विरलनमं विरलिसि रूपं प्रति देयमनित्तु वर्गित-

≡ a ≡ a ≡ a

संबर्गं माडि चतुर्थवारं स्थापिसिद शलाकाराशियोळोडु रूपं कळंबु तत्रोत्पन्नराशियं विरलिसि
 ५ देयमनदने कोट्टु वर्गितसंबर्गं माडि शलाकाराशियोळ् मत्तोडु रूपं कळंबितु चतुर्थवारं स्थापिसिदन्वोन्याम्यस्तशलाकाराशियोळ् प्रथमद्वितीयतृतीयवारं स्थापिसिदन्वोन्याम्यस्त शलाकाराशित्रयंगळं कळंबु भिक्क चतुर्थवारं स्थापिसिदन्वोन्याम्यस्तशलाकाराशि परिसमाप्तिप्यप्पन्नेवरं तत्रोत्पन्नराशिगळं वर्गितसंबर्गं माडिमाडि विरलनदेयक्रमदिदं पुट्टिद चरमतत्रोत्पन्नमहाराशि तेजःकायिकजीवंगळ प्रमाणमक्कुं ।

१० ई राशियन्वोन्याम्यस्तपुणकारशलाकाराशियं तद्वर्गशलाकेगळं तद्वर्द्धच्छेदंगळुमिती मूह राशिगळं प्रमाणं परिभाषेयोळ् पेळ्देमल्लिये अल्पबहुत्वमुमनरिवुडु । तु मत्ते भूजलवायुकायिकंगळु क्रमदिदं तेजस्कायिकराशियं नोडलधिकाधिकंगळु अधिकागमननिमित्तं भागहारं प्रतिभागहारमसंख्यातलोकप्रमितमक्कुमदक्के संवृष्टि नवांक । ९ । मवरधिकक्रममे ते दोडे असंख्यातलोक-

विरलयित्वा रूपं रूपं प्रति तमेव राशि दत्त्वा वर्गितसंबर्गं कृत्वा शलाकाराशितः अपरं रूपमपनयेत् । एवं

१५ तृतीयवारस्थापितशलाकाराशि निष्ठाप्य चरमसमुत्पन्नमहाराशि प्राग्बत् त्रिःप्रतिकं कृत्वा श वि दे

≡ a ≡ a ≡ a

विरलनराशि विरलयित्वा रूपं रूपं प्रति देयराशि दत्त्वा, वर्गितसंबर्गं कृत्वा चतुर्थवारस्थापितशलाकाराशितः एकं रूपमपनयेत् । तत्रोत्पन्नमहाराशि विरलयित्वा रूपं रूपं प्रति तमेव राशि दत्त्वा वर्गितसंबर्गं कृत्वा शलाकाराशितः अपरं रूपमपनयेत् । एवं प्रथमद्वितीयतृतीयवारस्थापितशलाकाराशिनूनचतुर्थवारस्थापितशलाकाराशिपरिसमाप्ती सत्या तत्रोत्पन्नमहाराशिः तेजस्कायिकजीवराशेः प्रमाणं भवति । अस्य राशेः

२० अन्वोन्याम्यस्तपुणकारशलाकाराशिवर्गशलाकाराशिवर्द्धच्छेदराशीना प्रमाणं तदल्पबहुत्वं च प्राक् परिभाषोक्तमत्रापि ज्ञातव्यम् । पुनः भूजलवायुकायिका क्रमेण तेजस्कायिकराशितोऽधिका भवन्ति तदधिकागमनिमित्तं भागहारं प्रतिभागहारं असंख्यातलोकप्रमितो भवति । तस्संवृष्टिर्नवाङ्क । अधिकक्रमो दश्यते तद्यथा-

एक-एकपर उसी राशिको देकर परस्परमें गुणा करो और शलाका राशिमैं-से एक कम करो ।

इस तरह तीसरी बार स्थापित शलाका राशिके समाप्त होनेपर अन्तमें जो महाराशि
 २५ उत्पन्न हो पहलेकी तरह उसे विरलन शलाका और देयके रूपमें तीन जगह स्थापित करके विरलनराशिका विरलन करके एक-एकपर देयराशिको देकर परस्परमें गुणा करो और

चतुर्थ बार स्थापित शलाका राशिमैं-से एक कम करो । उससे उत्पन्न महाराशिका विरलन

करके और एक-एकपर उसी राशिको देकर शलाकाराशिमैं-से एक कम करो । इस बार

शलाका राशिमैं-से प्रथम बार, द्वितीय बार और तृतीय बारकी स्थापित शलाकाराशियँ कम

३० करके जितना शेष रहे उतनी चतुर्थ बारकी शलाकाराशि समाप्त करनेपर जो महाराशि उत्पन्न होती है उतना ही तेजस्कायिक जीवराशिका प्रमाण है । इस राशिकी परस्पर गुणकार शलाका राशि, वर्गशलाकाराशि और अर्धच्छेदराशिका प्रमाण और उसका अल्पबहुत्व पहले द्विरूपधनाघनधाराके कथनमें कहा है सो यहाँ भी जानना । पृथ्वीकायिक, जलकायिक और वायुकायिक जीव क्रमसे तेजस्कायिक राशिसै उत्तरोत्तर अधिक हैं । उस अधिकका प्रमाण

मात्रमप्य तेजस्कायिकराशियनिबं ॐ a । संस्थापिसि तद्योग्यासंख्यातलोकाबिबं भागिसि तदेकभागं तत्तेजःकायिकराशियोऽ प्रक्षेपिसुत्तुरिवितु प्रक्षेपिसुत्तुरलुमा राशि पृथ्वीकायिकजीवराशिप्रमाणमक्कु ।

ॐ a । १० मी पृथ्वीकायिकजीवराशियनसंख्यातलोकाबिबं भागिसि तदेकभागं तत्पृथ्वी-

कायिकजीवराशियोऽ प्रक्षेपिसुत्तुरला राशियुमप्यायिकजीवराशिप्रमाणमक्कु ॐ a १० । १० मीय-

प्यायिकजीवराशियनसंख्यातलोकाबिबं भागिसि तदेकभागं तदप्यायिकजीवराशियोऽ प्रक्षेपि- ५
सुत्तुरला राशि वायुकायिकजीवराशिप्रमाणमक्कु ॐ a १० । १० । १० ॥
९ ९ ९

अपदिद्विदपत्तेया असंखलोगप्यमाणया हौति ।

तत्तो पदिद्विदा पुण असंखलोगेण संगुणिदा ॥२०५॥

अप्रतिष्ठितप्रत्येका असंख्यलोकप्रमाणका भवति । ततः प्रतिष्ठिताः पुनरसंख्यलोकेन १०
संगुणिताः ॥

अप्रतिष्ठितप्रत्येकवनस्पतिकायिकंगळु यथायोग्यासंख्यातलोकप्रमाणंगळुपुवु ॐ a मत्ते
प्रतिष्ठितप्रत्येकवनस्पतिकायिकंगळुमवं नोडलसंख्येयलोकगुणितंगळुपुवु ॐ a ॐ a ।

उक्ततेजस्कायिकराशौ ॐ a अस्यैव तत्प्रतिभागहारभक्तैकभागेन ॐ a । १ अधिकीकृते सति पृथ्वीकायिक-
जीवराशिप्रमाणं भवति । ॐ a १० । पुनः अस्मिन्नेव राशौ अस्यैव तत्प्रतिभागहारभक्तैकभागेन १५
९

ॐ a । १० । १ अधिकीकृते सत्यप्यायिकजीवराशिप्रमाणं भवति ॐ a १० । १० । पुनः अस्मिन्नेव राशौ
९ । ९

अस्यैव प्रतिभागहारभक्तैकभागेन ॐ a । १० । १० । १ अधिकीकृते सति वायुकायिकजीवराशिप्रमाणं
९ । ९ । ९

भवति ॐ a । १० । १० । १० ॥२०५॥
९ । ९ । ९

अप्रतिष्ठितप्रत्येकवनस्पतिकायिकजीवा यथायोग्यासंख्यातलोकप्रमाणा भवन्ति ॐ a । पुनः प्रतिष्ठित-
प्रत्येकवनस्पतिकायिकजीवा तेभ्यः असंख्येयलोकगुणिता भवन्ति ॐ a ॐ a ॥२०५॥ २०

लानेके लिए भागहारका प्रमाण असंख्यात लोक है । अधिकका क्रम बतलाते हैं—

वक्त तैजस्कायिक राशिमैं असंख्यातलोक भागहारसे भाग देनेपर जो लब्ध आवे
उसे तैजस्कायिक जीवराशिमैं जोड़नेपर पृथ्वीकायिक जीवराशिका प्रमाण आता है । उस
पृथ्वीकायिक जीवराशिमैं असंख्यात लोकका भाग देनेपर जो लब्ध आवे उसे पृथ्वीकायिक
जीवराशिमैं जोड़नेपर अप्यायिक जीवराशिका प्रमाण होता है । पुनः अप्यायिक जीवराशिमैं २५
असंख्यातलोकका भाग देनेसे जो लब्ध आवे उसे उसीमैं जोड़नेपर वायुकायिक जीवराशिका
प्रमाण आता है ॥२०५॥

अप्रतिष्ठित प्रत्येक वनस्पतिकायिक जीव यथायोग्य असंख्यातलोक प्रमाण हैं । उनसे
असंख्यात लोक गुणे प्रतिष्ठित प्रत्येक वनस्पतिकायिक जीव होते हैं ॥२०५॥

त्रसरासिपुढबियादीचउक्कपत्तेयहीणसंसारी ।

साधारणजीवाणं परिमाणं होदि जिणदिट्ठं ॥२०६॥

त्रसरासिपुढबियादिचउक्कप्रत्येकहीणसंसारी । साधारणजीवानां परिमाणं भवति जिनदृष्टं ॥
वक्ष्यमाणत्रसराशियावत्यसंख्येयभागभक्तप्रतरांगुलभाजितजगत्प्रतरप्रमितं ≡ पुषिव्यादि

५ चतुष्टयं ते ≡ ०	पृ ≡ ०	अ ≡ ०	वा ≡ ०	युति ≡ ० ४
	≡ ० १ १	≡ ० १ २	≡ ० १ ३	≡ ० १ ६
	९	९	९	९
		≡ ० १	≡ ० १ ३	≡ ० १ ४
		९ १ ९	९ ९	९ ९
			≡ ० १ १	≡ ० १ १
			≡ ९ १ ९	९ ९ ९

१० इदु साधिकचतुर्गुणतेजस्कायिकराशिप्रमाणं ≡ ० ४ प्रत्येकवनस्पतिराशिभेदद्वयं
≡ ० ३ ० इती राशित्रयविहीनसंसारिराशिसाधारणजीवराशिप्रमाणमक्कुमे दु जिनदृष्टं
जिनकथितं । १३ ॥

त्रसराशिना वक्ष्यमाणप्रमाणेन आवत्यसंख्येयभागभक्तप्रतराङ्गुलभाजितजगत्प्रतरप्रमितेन
पुषिव्यादिचतुष्टयेन उक्तप्रमाणेन एतावता

१५ ते ≡ ०	पृ ≡ ०	अ ≡ ०	वा ≡ ०	मिलितेन ≡ ० १ ४
	≡ ० १ १	≡ ० १ २	≡ ० १ ३	≡ ० १ ६
	९	९	९	९
		≡ ० १ १	≡ ० १ ३	≡ ० १ ४
		९ १ ९	९ १ ९	९ १ ९
			≡ ० १ १	≡ ० १ ४
			९ १ १ ९	९ १ १ ९

साधिकचतुर्गुणतेजस्कायिकराशिप्रमाणेन ≡ १ ४ प्रत्येकवनस्पतिराशिद्वयेन ≡ ० ≡ ० १ चेति राशि-
त्रयेण विहीनसंसारराशिरेव साधारणजीवराशिप्रमाणं भवतीति जिनैर्दृष्टं-कथितं वा १३ ≡ ॥२०६॥

आगे त्रसराशिका प्रमाण आवलीके असंख्यातवें भागसे भाजित प्रतरांगुलका भाग
जगत्प्रतरमें देनेसे जो प्रमाण आवे उतना है । तथा पृथिवीकाय आदि चारोंका प्रमाण जो
ऊपर कहा है तेजस्कायिकराशिके प्रमाणसे चौगुनेसे भी कुछ अधिक है । तथा सप्रतिष्ठित
और अप्रतिष्ठित प्रत्येक वनस्पतिका परिमाण ऊपर कहा है । ये तीनों राशियाँ संसारी जीवोंके
परिमाणमेंसे कम कर देनेपर जो शेष रहे उतना ही साधारण जीवोंका परिमाण जिनेन्द्रदेव-
ने कहा है ॥२०६॥

१. म० तुक्कयुते ।

सगसग असंख्यभागो बादरकायाण होदि परिमाणं ।

सेसा सुहुमपमाणं पडिभागो पुव्वणिदिट्ठो ॥२०७॥

स्वकस्वकाऽसंख्यभागो बादरकायानां भवति परिमाणं । शेषाः सूक्ष्मप्रमाणं प्रतिभागः पूर्व-निर्दिष्टः ॥

पृथिव्यसेजोवायुकायिकंगळ साधारणवनस्पतिकायिकंगळ पूर्वोक्तस्वकस्वकसंख्येगळऽसंख्या-
तैकभागमात्रं । स्वस्वबादरकायंगळ परिमाणमक्कुं । शेष तद्बहुभागंगळ सूक्ष्मकायजीवंगळं प्रमाण-
मक्कुमिल्लि पोक्क प्रतिभागं प्रतिभागहारं पूर्ववद्लु पेळ्ळऽसंख्यातलोकमात्रोमं वितु ज्ञातव्य-
मवक्कंक संदृष्टि नवांकं । १ । पु=बा ≡ ०१० अ बा ≡ ०१०।१० तेज=

बा ≡ ०१० वा=बा ≡ ०१०।१०।१० साधारणबादरंगळ १३ ≡ १ सूक्ष्मंगळ
९ ९ ९ ९

बहुभागंगळ पृ सू । ≡ ०।१०।८। अ ≡ सू ≡ ०१० १०।८।ते=सू ≡ ०।८। १०
९ ९ ९

बा=सू ≡ ०१०।१०।१०।८ साधा=सू १३ ≡ ८
९ ९ ९ ९

सुहुमेसु संख्यभागं संखाभागा अपुण्णगा इदरा ।

जस्सि अपुण्णद्दादो पुण्णद्दा संख्गुण्णिकमा ॥२०८॥

सूक्ष्मेषु संख्यभागः संख्याभागा अपूर्णका इतराः । यस्मात्कारणावपूर्णाद्वायाः पूर्णाद्वाः संख्यगुणितक्रमाः ॥

पृथिव्यसेजोवायुसाधारणवनस्पतिकायिकंगळ आवुवु केलवु सूक्ष्मकायंगळ पूर्वोक्तसंख्या-
समन्वितंगळवरोळु अपर्यासंगळु तत्संख्यातैकभागप्रमाणंगळप्पुवु । पर्यासंगळु तत्संख्यातबहुभाग
प्रमितंगळप्पुवेके बोडे कारणं पेळ्ळपडुगुं । यस्मात् आवुवो वु कारणं दिवमंतम्मूर्हत्तमात्राप्यासाद्धयदं
नोडे तत्पर्यासाद्धे संख्यातगुणितक्रममक्कुंमवे ते बोडे शुद्धपृथ्वीकायिकक्कुत्कृष्टायुवर्षंगळु द्वावश-

पृथिव्यसेजोवायुकायिकाना साधारणवनस्पतिकायिकाना च असंख्येयलोकैकभागमात्रं स्वस्वबादर-
कायाना परिमाणं भवति । शेषाः तद्बहुभागाः सूक्ष्मकायिकजीवाना प्रमाणं भवति । अत्र प्रविष्टप्रतिभागः
प्रतिभागहारः पूर्वोक्तासंख्यातलोकमात्र एवेति ज्ञातव्यः । तदङ्कसंदृष्टिर्नवाङ्कः ॥२०७॥

पृथिव्यसेजोवायुसाधारणवनस्पतिकायिकानां ये सूक्ष्माः प्रागुक्तास्तेषु अपर्यासाः तत्संख्यातैकभागप्रमाणा
भवन्ति । पर्यासकास्तत्संख्यातबहुभागप्रमिता भवन्ति । किं कारणं ? इति चेदुच्यते यस्मात्कारणादन्तमूर्हत्त-
माश्याः अपर्यासाद्वायाः कालात्पर्यासाद्वा संख्यातगुणितक्रमा भवति । मृदुकठिनभूमिजलवायुवनस्पतितेज-

पृथिवीकायिक, अष्कायिक, तेजस्कायिक, वायुकायिक और साधारण वनस्पतिकायिक
जीवोंके अपने-अपने परिमाणमें असंख्यात लोकका भाग देनेपर एक भाग प्रमाण अपने-अपने
बादरकायोंका प्रमाण होता है और शेष बहुभाग सूक्ष्मकायिक जीवोंका प्रमाण होता है ।
यहाँ भी भागहार पूर्वोक्त असंख्यात लोक मात्र ही जानना चाहिए ॥२०७॥

पृथिवीकायिक, अष्कायिक, तेजस्कायिक, वायुकायिक और साधारण वनस्पति-
कायिकोंके सूक्ष्मजीवोंका जो परिमाण पहले कहा है उसमें संख्यातका भाग देनेपर एक
भाग प्रमाण अपर्याप्त जीव और संख्यात बहुभाग प्रमाण पर्याप्त सूक्ष्म जीव होते हैं । इसका

सहस्रगण्ड १२०००। खरपृथ्वीकायिककुक्कुष्टायुर्वर्षगण्ड द्वाविंशतिसहस्रगण्ड २२०००। अष्कायिक-
कुक्कुष्टायुर्वर्षगण्ड सप्तसहस्रगण्ड ७०००। तेजस्कायिककुक्कुष्टायुष्यं विनत्रयमवकुं विन ३। वायु-
कायिककुक्कुष्टायुर्वर्षगण्ड त्रिसहस्रगण्ड ३०००। वनस्पतिकायिककुक्कुष्टायुर्वर्षगण्ड दशसहस्रगण्ड
१००००। एवं परमागोक्तपंचस्थावरंगण्डकुष्टस्थितिगण्ड पथ्याप्तकालमवकुमपथ्याप्तकालमंतमुहूर्त्त-
मात्रमदं नोडे संश्लेषयगुणत्वं सुप्रसिद्धमदु कारणविदं कालसंचयमनाधयिस्त् प्रवर्त्तसिद्धुदी पेञ्च

त्रैराशिकं पर्याप्तपर्याप्तकालद्वयमिनितक्के २११ तलानुमितु सूक्ष्मपृथ्वीकायिकगण्ड
आगुत्तिरलु—आगण्डमितुमपर्याप्तकालेनितु सूक्ष्मपृथ्वीकायिकगण्ड पडेयल् बवकुमे बुदु बंद लब्धं
सूक्ष्मपृथ्वीकायिकराशिसंख्यातैकभागमात्रं तवपथ्याप्तसूक्ष्मजीवराशिप्रमाणमवकुं।

प्र २१४ फ ≡ ०।१०।८। इ। २१। लब्धं ≡ ०।१०।८। १ संख्यातक्के संदृष्टि पंचांकं।
९।९ ९।९

१० एवं पर्याप्तगण्डमिन्ते त्रैराशिकं माहत्पडुं प्र २१४। फ ≡ ०।१०।८। इ = २१।४ लब्धं
९।९

स्कायिकजीवानामुक्कुष्टायुषो द्वादशद्वाविंशतिसप्तत्रिदशमहस्रवर्षत्रिदिनप्रमितत्वेन अन्तमुहूर्त्तमात्रापर्याप्तकालान्

२१ पर्याप्तकालस्य संश्लेषयगुणत्वप्रसिद्धे । तस्मात्कारणात्तपर्याप्तपर्याप्तकालद्वयेन २१।१ अनेन २।१।

४ यद्येतावन्त सूक्ष्मपृथ्वीकायिका जीवा ≡ ०।१०।८ लभ्यन्ते तदा एतावदपर्याप्तकालेन २१ कियन्त-

९।९

सूक्ष्मपृथ्वीकायिकजीवा लभ्यन्ते ? इति त्रैराशिकेन लब्धं संख्यातैकभागमात्रं तदपर्याप्तजीवराशिर्भवति

१५ ≡ ०।१०।८। १ संख्यातस्य संदृष्टि पञ्चाङ्क । तथा—प्र २१।४। फ ≡ ०।१०।८।
९।९।५ ९।९

कारण यह है कि अपर्याप्तका काल अन्तमुहूर्त्तमात्र है और उससे उनके पर्याप्तकोंका काल
संख्यात गुणा है। कोमल पृथ्वीकायिक जीवकी उत्कृष्ट आयु बारह हजार वर्ष, खर पृथिवी-
कायिक जीवकी उत्कृष्ट आयु बाईस हजार वर्ष, जलकायिक जीवकी उत्कृष्ट आयु तीन हजार
वर्ष, वायुकायिक जीवकी उत्कृष्ट आयु दस हजार वर्ष और तेजस्कायिक जीवकी उत्कृष्ट
२० आयु तीन रात-दिन होनेसे अन्तमुहूर्त्तमात्र अपर्याप्तकालसे पर्याप्त काल संख्यातगुणा प्रसिद्ध है।
इस कारणसे पृथ्वीकायिकके पर्याप्त और अपर्याप्त दोनों कालोंमें यदि समस्त सूक्ष्म जीव पाये
जाते हैं तो अन्तमुहूर्त्तमात्र अपर्याप्तकालमें कितने पाये जायेंगे ? ऐसा त्रैराशिक करनेपर

१. पर्याप्तकालोऽयं २१।१ अपर्याप्तकालोऽयं २१ द्वावपि मिलित्वा २१।१ एवं जातम् । अस्य संदृष्टिः।

२१।४। रूपाधिकसंख्यातस्य रूपाधिकचतुरद्वयत्वं कृत्वमित्यर्थः ।

पर्याप्तपृष्ठीकायसूक्ष्मजीवराशिप्रमाणमकुं ≡ ० १० १ ८ १ ४ एवं सूक्ष्माष्कायिकावि-
९ १ ९ १ ५

गन्धोयुं पर्याप्तपर्याप्तपरिमाणं तरल्पद्रुगुं । कालसंचयाभ्रितसंख्यानयनमो प्रकारमेलेड्योळमे-
दरियल्पद्रुगुं । अष्कायिकसूक्ष्मापर्याप्तराशि ≡ ० १० १ १० १ ८ तत्पर्याप्तराशिप्रमाणं

२ १ ९ १ ५
≡ ० १० १ १० १ ८ १ ४ तेजस्कायिकापर्याप्तसूक्ष्मजीवराशिप्रमाणं ≡ ० १ ८
९ १ ५

तत्पर्याप्तराशिप्रमाणं ≡ ० १ ८ १ ४ वायुकायिकापर्याप्तसूक्ष्मजीवराशिप्रमाणं ५
९ १ ५

≡ ० १ १० १ १० १ १० १ ८ तत्पर्याप्तजीवराशिप्रमाणं ≡ ० १ १० १ १० १ १० १ ८ १ ४
९ ९ ९ ९ १ ५

साधारणसूक्ष्म अपर्याप्तजीवराशिप्रमाणं १३ ≡ ८ तत्पर्याप्तराशिप्रमाणं १३ ≡ ८ १ ४
९ ५ ९ १ ५

पल्लासंखेज्जवहिदपदरंगुलभाजिदे जगप्पदरे ।

जलभूणिपवादरया पुण्णा आवलिअसंखभजिदकमा ॥२०९॥

पल्यासंख्यातापहृतप्रतरंगुलभाजिते जगत्प्रतरे । जलभूनिपवादराः पूर्णाः आवल्यसंख्य- १०
भजितक्रमाः ॥

इ २ १ ४ । इति त्रैराशिकेन लब्धस्तत्पर्याप्तजीवराशिर्भवति ≡ ० १ १० १ ८ १ ४ एवमुक्तत्रैराशिकद्वय-
९ १ ९ १ ५

क्रमेण लब्ध सूक्ष्माष्कायिकापर्याप्तराशिः ≡ ० १ १० १ १० १ ८ १ १ तत्पर्याप्तराशिः ≡ ० १ १० १ १० १ ८ १ ४ ।
९ १ ९ १ ९ १ ५ ९ १ ९ १ ९ १ ५

सूक्ष्मतेजस्कायिकापर्याप्तराशिः ≡ ० १ ८ १ १ तत्पर्याप्तराशिः । ≡ ० १ ८ १ ४ सूक्ष्मवायुकायिकापर्याप्त-
९ १ ५ ९ १ ५

राशिः ≡ ० १ १० १ १० १ १० १ ८ १ १ तत्पर्याप्तराशिः- ≡ ० १ १० १ १० १ १० १ ८ १ ४ सूक्ष्म-
९ १ ९ १ ९ १ ९ १ ५ ९ १ ९ १ ९ १ ९ १ ५

साधारणपर्याप्तजीवराशिः १३ ≡ १ ८ १ १ तत्पर्याप्तराशिः १३ ≡ १ ८ १ ४ ॥२०८॥ १५
९ १ ५ ९ १ ५

प्रमाणराशि पर्याप्त-अपर्याप्त दोनों कालोंके समयोंका समूह, फलराशि सूक्ष्मजीवोंका प्रमाण, इच्छाराशि अपर्याप्तकालके समयोंका प्रमाण । सो फलराशिसे इच्छाराशिको गुणा करके प्रमाण-
राशिका भाग देनेपर जो लब्ध राशिका प्रमाण आता है उतने ही सूक्ष्म पृष्ठीकायिक अपर्याप्त जीव जानना । तथा प्रमाणराशि और फलराशि पूर्वोक्त तथा इच्छाराशि पर्याप्तकाल करनेपर लब्धराशिका जो प्रमाण आता है उतना ही सूक्ष्म पृष्ठीकायिक पर्याप्त जीवोंका प्रमाण जानना । इसीसे संख्यातका भाग देनेपर एक भाग प्रमाण अपर्याप्त और बहुभाग प्रमाण पर्याप्त कहे हैं । इसी प्रकार उक्त दोनों त्रैराशिकके अनुसार अपने-अपने सर्वकालको प्रमाण राशि, अपने-अपने प्रमाणको फलराशि और अपर्याप्तकाल तथा पर्याप्तकालको इच्छाराशि बनाकर लब्धराशि प्रमाण सूक्ष्मअष्कायिक, सूक्ष्मतेजस्कायिक, सूक्ष्मवायुकायिक और सूक्ष्म-साधारणबनस्पतिकायिक पर्याप्त और अपर्याप्त जीवोंका प्रमाण जानना ॥२०८॥ २५

पत्यासंख्यातभागपहृतप्रतरांगुलदिवं जगत्प्रतरेयं भागिसुत्तरलावुदो'कु लब्धं तावत्प्रमितं
बादराष्कायिकपर्याप्तजीवंगळप्पुवी = राशियनावल्यसंख्यातभागदिवं भागिसि बंध-

=
४
५
०

लब्धप्रमितं बादरपृष्वीकायिकपर्याप्तजीवंगळ प्रमाणमक्कुं = मत्तमो राशियनावल्य-

=
४
५।१
०

संख्यातदिवं भागिसि बंध लब्धप्रमितं प्रतिष्ठितप्रत्येकपर्याप्तजीवराशिप्रमाणमक्कुं = मत्तमो
५ ९ ९

०

५ राशियनावल्यसंख्यातदिवं भागिसि बंध लब्धप्रमितमप्रतिष्ठितप्रत्येकपर्याप्तजीवंगळ प्रमाणमक्कुं
= निगोदशब्दविनिल्लि निगोदाश्रितंगळप्प प्रतिष्ठितप्रत्येकंगळगे ग्रहणमक्कुं साधारण-

=
४
५ ९ ९ ९
०

पत्यासंख्येयभागपहृतप्रतराङ्गुलेन जगत्प्रतरे भाजिते यल्लब्धं तद्वादराष्कायिकपर्याप्तजीवराशिप्रमाणं
= भवति ४ अस्मिन् राशौ आवल्यसंख्येयभागेन भक्ते यल्लब्धं तद्वादरपृष्वीकायिकपर्याप्तजीवराशिप्रमाणं

५
०
=

भवति ४।९। पुनः अस्मिन् राशौ आवल्यसंख्येयभागेन भक्ते यल्लब्धं तत्प्रतिष्ठितप्रत्येकजीवराशिप्रमाणं

५
०
=

१० भवति ४।९।९। पुनः अस्मिन् राशौ आवल्यसंख्येयभागेन भक्ते यल्लब्धं तदप्रतिष्ठितप्रत्येकपर्याप्तजीवराशि-

५
०
=

प्रमाणं भवति । ४।९।९।९। निगोदशब्देन अत्र निगोदाश्रिता' प्रतिष्ठितप्रत्येका एव गृह्यन्ते । न

०

१५ पत्यके असंख्यातवर्षे भागसे भाजित प्रतरांगुलका भाग जगत्प्रतरेमें देनेसे जो लब्ध
आये, उतना बादर अप्कायिक पर्याप्त जीवराशिका प्रमाण होता है। इस राशिमें आवलीके
असंख्यातवर्षे भागसे भाग देनेपर जो लब्ध आवे उतना बादर पृष्वीकायिक पर्याप्त जीवराशि-
का प्रमाण है। पुनः इस राशिमें आवलीके असंख्यातवर्षे भागसे भाग देनेपर जो लब्ध आवे
उतना बादर प्रतिष्ठित प्रत्येक जीवराशिका प्रमाण है। पुनः इस राशिमें आवलीके असंख्या-
तवर्षे भागसे भाग देनेपर जो लब्ध आवे उतना बादर अप्रतिष्ठित प्रत्येक पर्याप्तराशिका प्रमाण

प्रतिष्ठितप्रत्येकापर्व्यामंगळु ≡ a ॥ बादरतेजस्कायिकापर्व्यामंगळु ≡ a ८ बादर-
 ४ ९ ९ ९
 ५
 a
 वायुकायिकापर्व्यामंगळु ≡ a १ ० १ ० १ ० १ २ ।
 ९ ९ ९ ९ ९

साधारणबादरेसु असंखं भागं असंखगा भागा ।

पुष्पाणमपुष्पाणं परिमाणं होदि अणुकमसो ॥२११॥

- ५ साधारणबादरेखसंख्यं भागमसंख्यका भागाः । पूर्णानामपूर्णां परिमाणं भवत्यनुक्रमः ॥
 साधारणबादरंगळोळावुबु केलवु पर्व्यामंगळवरप्रमाणं तद्राशियोळसंख्यातैकभागपरिमाण-
 मक्कु १३ ≡ मिबर असंख्यात बहुभागिगळउपर्व्यामंगळक्कु १३ ≡ ६ मेदितनुकमदिदमा
 ९ । ३ ९ । ३

सर्वबादरपर्व्यामंगळये तुल्लंभत्वमाचार्यसंप्रदायानुक्रममनाश्रयिसि तदल्पसंख्यत्वमुक्तमाद्यु ।

कालसंचयमनाश्रयिसि पेळकेयिल्लेबुदिवाचार्यन हृदयं । इल्लि असंख्यातके संदुष्टि

१० सप्तं ।

आवलि असंखसंखेणवहिद पदरंगुलेण हिदपदरं ।

कमसो तसतपुष्पा पुष्पणतसा अपुष्पा हु ॥२१२॥

आवत्यसंख्यसंख्येनावहृत प्रतरांगुलेन हृतप्रतरः । क्रमगत्प्रसतपूर्णाः पूर्णोनत्रसाः
 अपूर्णाः खलु ॥

- १५ गृह्यन्ते । तैः सूत्रद्वयोक्तबादरजलभूनिपतेजोवायुपर्याप्तजीवराशिभिर्वहीनाः स्वस्वबादरायिकादिराशय एव
 स्वस्वापर्याप्तजीवराशयो भवन्ति ॥२१०॥

साधारणबादरेषु ये पर्याप्तजीवास्तेषा प्रमाण तद्राशोरसख्यातैकभागमात्रं भवति । १३ ≡ १ दोषाः
 ९ । ७

असंख्यातबहुभागा अपर्याप्ता भवन्ति १३ ≡ ६ अनेन अनुक्रमेण तस्मिन् बादरपर्याप्तभवाना तुल्लंभत्वमित्या-
 ९ । ७

चार्यसंप्रदायानुक्रममाश्रित्य तदल्पसंख्यत्वमुक्तम् । कालसंचयमाश्रित्य कथन नास्तीति आचार्यस्य हृदयम् ॥२११॥

- २० वायुकायिक जीवराशिका प्रमाण कहा था उसमें-से अपने-अपने पर्याप्त जीवोंके प्रमाणको
 घटानेपर जो शेष रहे उतना-उतना अपने-अपने बादर अपर्याप्त जीवोंका प्रमाण जानना ॥२१०॥

साधारण बादरोंमें जो पर्याप्त जीव हैं उनका प्रमाण साधारण बादरोंकी राशिके
 असंख्यातवें भागमात्र है । शेष असंख्यात बहुभ्रमा प्रमाण अपर्याप्त होते हैं । इस अनुक्रमसे
 साधारण बादरोंमें पर्याप्त भवोंका तुल्लंभपना कहा है । इस आचार्य परम्पराके अनुक्रमकी

- २५ लेकर बादरोंमें पर्याप्तकोंकी संख्या थोड़ी कही है । यहाँ कालके संचयको लेकर कथन नहीं है
 ऐसा आचार्यका अभिप्राय है ॥२११॥

आवत्यसंख्यातभागविदुं शुद्धसंख्यातविदुं भागिसल्पट् प्रतरांगुलं गच्छिदमवहृतजगत्प्रतरं यथासंख्यं त्रसराशियं तत्पर्याप्तसराशियुमक्कुं । पूर्णोन्नत्रसंगळुमपूर्णगळुपुत्रुमित्तियं पर्याप्तभवंगळुगे दुर्लभत्वमे पर्याप्तजीवसंख्याल्पत्वक्क कारणमक्कुं । त्र ≡ तत्पर्याप्तसराशियप्रमाणमिदु =

$$\begin{array}{r} ४ \\ २ \\ ० \end{array} \quad \begin{array}{r} ४ \\ २ \\ ० \end{array}$$

अपर्याप्तसराशियप्रमाणमक्कुं = अपनयन = त्रैराशिकविधियिदिदितादर

संष्टियक्कुं ।

अनंतरं बादर तेजस्कायिकादि षट्त्राशियङ्गे संख्याविशेषनिर्णयार्थं गाथाद्वयमं पेळ्वपरु ।
आवलि असंख्यभागोपवहृदपल्लूण सायरदु छिदी ।

बादरतेपणिभूजलवादाणं चरिमसायरं पुष्णं ॥२१३॥

आवत्यसंख्यभागोनावहृतपत्योन्नसागरार्द्धच्छेदाः । बादरतेपनिभूजलवातानां चरमसागरः पूर्णः ॥

आवत्यसंख्यातभागमक्कप्रतराङ्कुनेन भाजितजगत्प्रतरमात्रं सामान्यत्रसराशियप्रमाणं भवति । तथा

संख्यातमक्कप्रतराङ्कुनेन मक्कजगत्प्रतरमात्रं तत्पर्याप्तसराशियप्रमाणं भवति । पूर्णत्रसराशिरहितः सामान्य-

त्रसराशियेव अपूर्णत्रसराशियप्रमाणं भवति ४—५ अत्रापि पर्याप्तभवाना दुर्लभत्वमेव पर्याप्तजीवसंख्या-
ल्पत्वकारणम् ॥२१२॥ अथ बादरतेजस्कायिकादिषट्त्राशियाना संख्याविशेषनिर्णयार्थं गाथाद्वयमाह—

आवलोके असंख्यातवै भागसे भाजित प्रतरांगुलका भाग जगत्प्रतरमे देनेसे जो लब्ध आवे उतना सामान्य त्रसराशिका प्रमाण होता है । तथा संख्यातसे भाजित प्रतरांगुलका भाग जगत्प्रतरमे देनेसे पर्याप्त त्रसराशिका प्रमाण होता है । सामान्य त्रसराशिये-से पर्याप्त त्रसराशिको घटा देनेपर जो शेष रहे उतना अपर्याप्त त्रसराशिका प्रमाण होता है । यहाँ पर्याप्त भवोकी दुर्लभता ही पर्याप्त जीवोकी संख्याके अल्प होनेका कारण है ॥२१२॥

आगे बादर तेजस्कायिक आदि छह राशियोकी संख्याविशेषके निर्णयके लिए दो गाथाएँ कहते हैं—

१. त्रैराशिक आदि पाठः म प्रती नास्ति ।

२. विशदतया तु $\begin{array}{l} ४ \\ २ \\ ० \\ = \\ ४ \\ ५ \end{array}$ एवं भवति ।

बादरतेजस्कायिकप्रतिष्ठितप्रत्येकप्रतिष्ठितप्रत्येकपृथ्वीजलवायुकायिकंगळप्यारं राशि-
गळगळंछेदंगळ प्रमाचंगळ वेळल्पडुगुमबरोळ मोदल तेजस्कायिक बादरजीवराशिगळंछेदंगळ-
नितप्युवे दोडाअवत्यसंख्यातभागविदमवहूतपल्योनसागरोपमप्रमितंगळप्युवु । ते = बा = । ३ ०

तद्वंछेदंगळ सा प मत्तमावल्यासंख्यातैकभागमनावल्यसंख्यातैकभागविद भागिसिवेकभाग-
९

५ हीनसागरप्रमितंगळप्रतिष्ठितप्रत्येकजीवराशिगळंछेदंगळप्युवु । अ प्र ३ ० । तद्वंछेदंगळ
सा प मत्तं तदेकभागमनावल्यसंख्यातविदं भागिसिवेकभागहीनसागरोपमप्रमितंगळ प्रतिष्ठित-
९ ९

प्रत्येकजीवराशिगळंछेदंगळप्युवु ३ ० ३ ० । तद्वंछेदंगळ सा - प मत्तं तदेकभाग-
९ ९ ९

मनावल्यसंख्यातविदं भागिसिवेकभागहीनसागरोपमप्रमितंगळ बादरभूकायिकजीवराशिगळंछेदं-
गळप्युवु भू ३ बा ३ ० १० तद्वंछेदंगळ सा - प मत्तं तदेकभागमनावल्यसंख्यातविदं
९ ९ ९ ९ ९

१० भागिसिवेकभागोनसागरोपमप्रमितंगळ बादरप्राकायिकजीवराशिगळंछेदंगळप्युवु ।

अ = बा = ३ ० १० । १० तद्वंछेदंगळ सा - प मत्तसंपूर्णसागरोपमप्रमितंगळ
९ ९ ९ ९ ९

बादरवायुकायिकजीवराशिगळंछेदंगळप्युवु । वा = बा ३ ० १० । १० तद्वंछेदंगळ ।
९ ९ ९ ९

अर्धच्छेदाः सलु बादरतेजस्कायिकजीवराशेः आबल्यसंख्येयभागभक्तमल्यन्यूनसागरोपमप्रमिता भवन्ति
सा-प । अप्रतिष्ठितप्रत्येकजीवराशेः पुनः एकवारावल्यसंख्येयभागभक्तमल्यन्यूनसागरोपममात्रा भवन्ति
९

१५ सा-प । प्रतिष्ठितप्रत्येकजीवराशेः पुनरेकवारावल्यसंख्येयभागपहूतपर्यरहितसागरोपमसंख्या भवन्ति ।
९ । ९

सा-प । बादरभूकायिकजीवराशेः पुनरेकवारावल्यसंख्येयभागभक्तमल्यहीनसागरोपमप्रमाणा भवन्ति ।
९ । ९ । ९

सा-प बादरप्राकायिकजीवराशेः पुनरेकवारावल्यसंख्येयभागभजितमल्यविहीनसागरोपममात्रा भवन्ति ।
९ । ९ । ९ । ९

बादर तेजस्कायिक, अप्रतिष्ठित और सप्रतिष्ठित चनस्पति, पृथ्वी, अप, वायु इन छहों
की राशिके अर्द्धच्छेदोंका प्रमाण कहते हैं । आबलीके असंख्यातवें भागसे पल्यमें भाग देनेसे
२० जो एक भाग आवे उसे सागरमेंसे घटानेपर बादर तेजस्कायिक जीवराशिके अर्द्धच्छेदोंका
प्रमाण होता है । दो बार आबलीके असंख्यातवें भागसे पल्यमें भाग देकर लब्धको सागरमें-
से घटानेपर अप्रतिष्ठित प्रत्येक जीवराशिके अर्द्धच्छेदोंका प्रमाण होता है । तीन बार आबली-
के असंख्यातवें भागसे पल्यमें भाग देकर लब्धको सागरमें घटानेपर प्रतिष्ठित प्रत्येक जीव-
राशिके अर्धच्छेदोंका प्रमाण होता है । चार बार आबलीके असंख्यातवें भागसे पल्यमें भाग
२५ देनेपर जो लब्ध आवे उसे सागरमेंसे घटानेपर शेष बादर पृथ्वीकायिक जीवराशिके अर्ध-
च्छेदोंका प्रमाण होता है । पाँच बार आबलीके असंख्यातवें भागसे पल्यमें भाग देनेपर जो
लब्ध आवे उतना सागरमेंसे घटानेपर जो शेष रहे उतना बादर अपकायिक जीवराशिके

मनु कारणविबन्धोयधिकधिकार्द्धच्छेदप्रमितद्विकान्योन्याभ्याससंभूतासंख्यातलोकादिवं बाबरतेज-
स्कायिकजीवराशिं नोडलु गुणितक्रमंरूपविन्नवैरेधिकार्द्धच्छेदप्रमितद्विकान्योन्याभ्याससंभूता-
संख्यातलोकोत्पत्तिक्रमं तोरल्पदुगुं अवे तै बोडः—मोबलोळन्नबरमंकसंदृष्टियं [तोरल्पदुगुं ।
तस्मात्ते राशिका असंख्यातलोकेन गुणितक्रमाः एंबितु पेळ्दरपुवरिनिल्लि त्रेराशिक माळल्पदुगु ।
५ बोडश द्विकान्योन्याभ्यासविरलनराशिगे यत्तलानुं पण्णट्टि राशि पडेयत्त्वत्तरलुमागळु चतुः
षट्ठि द्विकान्योन्याभ्यासविरलनराशिगे तप्प राशि पडेयत्त्वदुगुमेंबितु प्रमाणफलइच्छाराशिगळ
माडि प्र वि दे २ प इष्ट ६५ = इ । वि दे २ । ६४ लब्धानयनविधानदोळु विशेषकरण-
१६

सूत्रमुंदायुवे बोड :-

अधिकाः सन्ति ततः कारणात् तत्तदधिकप्रमिततद्विकान्योन्याभ्याससंभूतासंख्यातलोकेन ते जीवराशयो
१० गुणितक्रमा भवन्ति । तदसंख्यातलोकोत्पत्तिक्रम अङ्कमंदृष्टयर्थसंदृष्टिभ्या दर्थयते—तत्राङ्कमदृष्टया यथा—
षोडशद्विकान्योन्याभ्यासे यदि पण्णट्टिराशिलभ्यते तदा चतुःषष्टिद्विकान्योन्याभ्यासे को राशिलभ्यते इति प्रमाण-
फलेच्छाराशीन् कृत्वा—

दे २	दे २	लब्धानयने करणसूत्रमाह—
प्र । वि १६ । फ ६५ = १ इ वि ६४		

अर्धच्छेदोका अधिक प्रमाण कहा है उतने-उतने दुए रखकर परस्परमें गुणा करनेसे जो
१५ यथासम्भव असंख्यात लोक मात्र प्रमाण होता है उतने प्रमाण वे जीवराशियाँ क्रमसे गुणित
होती हैं । यहाँ असंख्यात लोककी उत्पत्तिका क्रम अंकसंदृष्टिसे दिखाते हैं—जैसे यदि सोलह
जगह दो-दोके अंक रखकर परस्परमें गुणा करनेपर पैसठ हजार पाँच सौ छत्तीस लब्ध
आता है तो चौंसठ जगह दुए रखकर परस्परमें गुणा करनेसे क्या राशि प्राप्त होगी । इस
प्रकार प्रमाणराशि १६, फलराशि पण्णट्टी और इच्छाराशि ६४ रखकर फलसे इच्छाराशिको
२० गुणा करके प्रमाणराशिसे भाग देनेपर लब्धका प्रमाण आता है ।

विशेषार्थ—पं. टांडरमलजीने अपनी टीकामें इसे अंकसंदृष्टिसे स्पष्ट किया है । उसे
यहाँ दिया जाता है । पल्यका प्रमाण ६५५३६ पैसठ हजार पाँच सौ छत्तीस । आबलीके
असंख्यातवे भागका प्रमाण आठ । सागरका प्रमाण छह लाख पचपन हजार तीन सौ साठ
६५५३६० । कल्पित पल्य पण्णट्टीमें एक बार, दो बार, तीन बार, चार बार और पाँच बार
२५ कल्पित आबलीके असंख्यातवे भाग आठसे भाग देनेपर क्रमसे इक्यासी सौ नानवे ८१९२,
एक हजार चौबीस १०२४, एक सौ अट्ठाईस १२८, सोलह १६ और दो २ आते हैं । ये क्रमसे
आठ-आठ गुने घटते हुए हैं । इनको कल्पित सागरके प्रमाण छह लाख पचपन हजार तीन सौ
साठमेंसे घटाइए । अन्तिममें कुछ भी नहीं घटाना क्योंकि उसका प्रमाण पूर्णसागर है । तब
अग्निकायिक आदिकी अर्धच्छेद राशिका प्रमाण ६४७१६८, ६५४३३६, ६५५२३२, ६५५३४४,
३० ६५५३५८ और ६५५३६० होता है । यहाँ अधिकका प्रमाण लानेके लिए पण्णट्टीको सातसे
गुणा करके दो, तीन, चार, पाँच बार आठका भाग देनेपर तथा अन्तमें एकसे गुणा करके
पाँच बार आठका भाग देनेपर इकहत्तर सौ अड़सठ ७१६८, आठ सौ छियानवे ८९६, एक सौ
बारह ११२, चौदह १४ और दो २ क्रमसे अधिकका प्रमाण आता है । इसी प्रकार यथार्थमें
भी जानना ।

३५ १. मं वर एकादच्छेद ।

दिग्गणच्छेदेजवह्निदह्नुच्छेदेहि पयदविरलणे भजिदे ।

लङ्गम्मिदह्नुरासीणण्णोणहदीए होदि पयदधणं ॥२१५॥

देयराशयर्द्धच्छेद्वर्गाळवं फलभूतेष्टराशयर्द्धच्छेद्वंगळं भागिसि तल्लब्धार्धवं साध्यभूतप्रकृत-
राशिय विरलनराशियं भागिसि तल्लब्धप्रमितेष्टराशियनन्योन्याभ्यासार्धवं साध्यभूतप्रकृतधनमक्कु-
मे विल्लि प्रमाणराशिय देयार्द्धच्छेदमो वु १ इवार्धवं फलभूतेष्टराशि पण्णट्टि इव ६५ = अर्द्धच्छेद्वंगळ ५
विरलनंगळु १६ पविनार ई राशियं भागिसि १६ बंद लब्धधुं मन्तियक्कु १६। मी राशियिं

साध्यभूत प्रकृत धनवर्द्धच्छेद्वंगळप्प विरलनराशियं ६४। अरुवत्तनात्कुं भागिसि ६४ बंद
१६

तल्लब्धं नाल्कुं ४ ई राशियं विरलिसि इष्टराशियं पण्णट्टियं प्रतिरूपमित्तन्योन्याभ्यासं
माडिदे ६५ = ६५ = ६५ = ६५ = दुत्पन्नराशि साध्यभूतप्रकृतधनमेक्कं ट्टनक्कू १८। = १
१ १ १ १

मितेयत्थं संदृष्टियिवमिनिनु रूपमात्राद्विकान्योन्याभ्यासार्धवमिष्टराशियप्प लोकं पुट्टुत्तिरलेतावहूप-
मात्रप्रकृतधनवर्द्धच्छेद्वंगळनन्योन्याभ्यासं माडलेंतप्प प्रकृतधनमक्कुमे वित्तु त्रैराशिकं माडि प्र वि
दे २ छे छे छे ९। फ = इष्टराशि ≡ इ ≡ प्रकृत व वि दे २। सा प लब्धं प्रकृतधनानयन-
९

देयराशयर्द्धच्छेदेन १ फलभूतेष्ट ६५ = राशयर्द्धच्छेदान् १६ भक्त्वा १६ तल्लब्धेन साध्यभूतप्रकृतराशोः
१

१८ = विरलनराशि ६४ भक्त्वा ६४ तल्लब्ध ४ प्रमितेष्टराशि ६५ = १ ६५ = १ ६५ = १ ६५ = अन्योन्या-
१६ १ १ १ १

भ्यासेन साध्यभूतप्रकृतधनमेकट्टराशिर्भवति १८ = एवमर्थसंदृष्ट्यापि—एतावता द्विकानामभ्यासे यदि लोको
प्र दे २ १५
जायते तदा एतावता द्विकानामभ्यासे को राशिर्जायते इति त्रैराशिकं रचयित्वा वि छे छे छे ९। फ
९

दे २

इष्टराशिः । ≡ इ प्रकृतस्य वि सा-१ प्रकृतधनमानीयते—देयस्य रूपद्वयस्य अर्धच्छेदेनेकेन फलभूतेष्टराशौल्लो-
९

देयराशि दोके अर्धच्छेद एक १ से फलभूत इष्ट राशि पण्णट्टी ६५५३६ के अर्धच्छेद
सोलहमें १६ भाग देनेपर सोलह ही लब्ध आया। उस लब्ध सोलह १६ से साध्यभूत प्रकृत
राशि एकट्टीके अर्धच्छेद ६४ में भाग देनेपर लब्ध चार ४ आया। चार जगह इष्ट राशि २०
पण्णट्टीको रखकर परस्परमें गुणा करनेसे साध्यभूत प्रकृत धनराशि एकट्टी आती है। इसी
प्रकार अर्थसंदृष्टिसे भी जानना। सो पहले लोकके अर्धच्छेदोंका जितना प्रमाण कहा है
उतने दुए रखकर परस्परमें गुणा करनेसे लोकराशि होती है तो यहाँ अग्निकायिक जीवराशि-
के अर्धच्छेद प्रमाण दो-दो रखकर परस्परमें गुणा करनेसे कितने लोक होंगे? इस प्रकार
त्रैराशिक करनेपर यहाँ प्रमाणराशिमें देयराशि दो, विरलनराशि लोकके अर्धच्छेद, और २५
फलराशिलोक। तथा इच्छाराशिमें देयराशि दो, विरलनराशि अग्निकायिकराशि के अर्धच्छेद
प्रमाण है। सो लब्धराशि लानेके लिए देयराशि दोके अर्धच्छेद एकका भाग फलराशि
लोकके अर्धच्छेदोंमें देनेपर लोकके अर्धच्छेद मात्र लब्ध आया। इस लब्धसे अग्निकायिक

विधानकरणसूत्रादिवं विष्णाच्छेदेणवहिवेत्याविद्वं देयस्त्रुगळेरडरुच्छेदमोर्दारिवं फलराशिभूतेष्ट-
राशियप्य लोकवर्द्धच्छेदंगळु भागिसुत्तिरलु लब्धमुमोर्दारिवमुं भागिसिदु तावन्मात्रमक्कुमा
राशियदिवमिच्छाराशिभूतप्रकृतधनाद्धच्छेदविरलनराशियं भागिसि सा—प बंद लब्धं
छे छे ९. १९।

लोकाद्धच्छेदभक्ताकिञ्चिन्न्यूनसंख्यातपत्यप्रमितवारंगळं प १ लोकमनन्योन्याभ्यासं माडि-
छे छे ९

५ दोडे लब्धराशि असंख्यातलोकमात्रं बादरतेजस्कायिकप्रकृतधनप्रमाणमक्कुं ≡ a लोकच्छेद-
९

भक्तमूनप्रमाणं प विरळिसि तावन्मात्रलोकंगळनन्योन्याभ्यासं माडलु पुट्टिव लब्धराशिय-
छे छे ९

संख्यातलोकमात्रमक्कु ≡ a मा राशिया बादरतेजस्कायिकराशिगे हारहारमक्कु ≡ a
९

मेकं दोडे—

विरलण रासीवो पुण जेतियमेत्ताणि हीणस्ववाणि ।

१० तेसि अण्णोण्हवे हारो उप्पण्णरासिस्स ॥ []

एवी निर्णयमुंट्पुदरिवं ई भागहारं मुंवणप्रतिष्ठतप्रत्येकाविजीवराशिगळ भागहारंगळ-
नितुमं नोडेयुं अधिकमक्कुमेकं दोडे मुंवण मुंवणप्रतिष्ठित प्रत्येकादिगळ ऊनंगळु मावत्यसंख्यात-
गुणहीनक्रमंगळुपुदरिवं ॥

स्वार्थच्छेदान् भक्त्वा तेन लब्धेनेच्छाराशिभूतप्रकृतधनाद्धच्छेदे विरलनराशौ भक्ते मति सा — प
छे छे ९. १९
a

१५ यत्लब्ध लोकार्थच्छेदभक्तं किञ्चिन्न्यूनसंख्यातपत्यप्रमितं प १— एतावता लोकानामभ्यासे कृते यो लब्ध-
छे छे ९.
a

राशिः पौंसंख्यातलोकमात्रो भवति— ≡ a । अस्य च लोकच्छेदभक्तन्यूनप्रमाणं प मात्रलोका-
a छे छे ९.
a

नामन्योन्याभ्यासेन समुपन्नममंख्यातलोकं स्तोक्त्वात् सदृष्टया नवाङ्कुत्वा न्यूनराशिमात्रद्विकैर्जनितत्वात्
वारं कुर्यात् । सोऽयमसंख्यातलोको बादरतेजस्कायिकराशिर्भवति ≡ a । अस्य च भागहारः अप्रतना-
९

- राशिके अर्धच्छेदरूप इच्छाराशिमं भाग देनेपर जो प्रमाण आया सो लोकमें अर्धच्छेदोंसे
२० कुछ कम संख्यात पत्यमें भाग देनेसे जो प्रमाण आता है उतना है । सो इत्ने लोकोंको
रखकर परस्परमें गुणा करनेसे जो लब्ध राशि होती है वह असंख्यात लोकमात्र होती है ।
यही बादर अग्निकायिक जीवराशिका प्रमाण है । यहाँ कुछ कम संख्यात पत्य प्रमाण लोकों-
को परस्परमें गुणा करनेसे जो महान् असंख्यात लोक मात्र परिमाण आया वह तो भाज्य
राशि जानना । और लोकके अर्धच्छेद प्रमाण लोकोंको परस्परमें गुणा करनेसे जो छोटा
२५ असंख्यात लोकमात्र परिमाण आया सो भागहार जानना । भागहारका भाग भाज्यमें देनेसे
जो प्रमाण आवे उतना ही बादर अग्निकायिक जीवोंका प्रमाण है । यहाँ अग्निकायिक

ई क्रमविवमप्रतिष्ठिताविराशिगणलूनविशेषविवं मुं पेळ्ळ त्रैराशिकविधानविवमसंख्यातलोक-
मात्रंगळायुत्तमुत्तरोत्तरंगळमसंख्यातलोकगुणितक्रमंगळप्युवेकं बोडे त-ज्जगहारंगळुमुनभेवविवम-
संख्यातलोकमात्रंगळायुत्तमुत्तरोत्तरंगळमसंख्यातलोकगुणहीनक्रमंगळप्युवेकं बोडे आकारणं मुं
पेळ्ळुदेयक्कुं। इल्लियसंख्यातलोकक्कमावळियसंख्यातैकभागक्कं नवांकमेयक्कु। ९। मनु कारण-
विवमा भाज्यराशिगणळप्याबहुत्वबोळ्ळु मूढभावमं ताळ्ळवे समोक्षिसि बेक्कं यत्कडुवुवु।

इंतु भगवदहर्त्परमेश्वरचारुवरणारविवद्वंद्वबंदनानवित-गुण्युंजायमान श्रीमद्भाय राजगुह
मंडलाचार्यमहावादादीश्वररायवादिपितामहसकलविद्वजजनचक्रवर्त्ति श्रीमभयसुरि सिद्धांतचक्र-
वर्त्ति श्रीपादपंजरजोरंजितललाटपट्टं श्रीमत्केशवर्णविरचितमप्य गोम्मटसार कर्णाटक-
वृत्तिजीवतत्त्वप्रदीपिकेयोळ्ळु जीवकांडीवशातिप्ररूपणंगळोळ्ळम कायमार्गणाप्ररूपणमहाधिकारं
प्रलपितमाप्नु।

प्रतिष्ठितप्रत्येकादिजीवराशीना सर्वभागहारम्योऽसंख्यातलोकगुणितः तत्तन्मूनराशीनामावत्यसंख्येयगुणहीनक्रमेण
संज्ञावात्। तत एव प्रागुक्तत्रैराशिकक्रमेणागता अप्रतिष्ठिताविराशयोऽसंख्यातलोकमात्रा अपि उत्तरोत्तरे
असंख्यातलोकगुणितक्रमा भवन्ति। अत्रासंख्यातलोकस्यावत्यसंख्येयभागस्य च संदृष्टिभूतो नवाङ्को भाज्याला-
बहुत्वं ज्ञात्वा विवेचनीयः ॥२१५॥

इत्याचार्यश्रीनेमिचन्द्रविरचिताया गोम्मटसारापरनामपञ्चसंग्रहवृत्ती जीवतत्त्वप्रदीपिकाख्याया
जीवकाण्डे विशतिप्ररूपणायु कायप्ररूपणानामष्टमोऽधिकारः ॥८॥

जीवोंकी राशिमें जो भागहार कहा है वह आगेके अप्रतिष्ठित प्रत्येक आदि राशियोंमें जो
भागहारका प्रमाण पूर्वोक्त प्रकारसे आता है उन सबसे असंख्यात लोक गुणा है। क्योंकि
सागरमेंसे जो-जो राशि घटाथी है वह क्रमसे आवलीके असंख्यातवें भाग गुणा कम है।
इसीलिए प्रमाणराशि और फलराशि पूर्वोक्त प्रकारसे स्थापित करके और इच्छाराशिमेंसे
विरलनराशि अपने-अपने अर्धच्छेद प्रमाण स्थापित कर पूर्वोक्त प्रकारसे त्रैराशिकके क्रमसे
आयी हुई अप्रतिष्ठित आदि प्रत्येक राशियाँ सामान्यसे असंख्यात लोकमात्र होनेपर भी
उत्तरोत्तर क्रमसे असंख्यात लोक गुणित होती हैं। जहाँ भागहार घटता हुआ होता है वहाँ
राशि बढ़ती हुई होती है। सो यहाँ भागहार असंख्यात लोक गुणा क्रमसे घटता हुआ है।
इससे राशि असंख्यात लोक गुणा हुई। यहाँ असंख्यातलोक और आवलीके असंख्यातवें
भागकी संदृष्टिभूत अंक भाज्यका अल्पबहुत्व जानकर करना चाहिए ॥२१५॥

इस प्रकार आचार्य नेमिचन्द्र विरचित गोम्मटसार अपर नाम पंचसंग्रहको भगवान् अर्हन्त देव
परमेश्वरके सुन्दर चरणकमलोंकी वन्दनासे प्राप्त पुण्यके पुंजस्वरूप राजगुरु मण्डलाचार्य
महावादी श्री अमयनन्दी सिद्धान्त चक्रवर्त्तिके चरणकमलोंकी धृक्लसे शोभित ललाटवाले
श्री केशवचर्णिके द्वारा रचित गोम्मटसार कर्णाटवृत्ति जीवतत्त्व प्रदीपिकाकी
अनुसारिणी संस्कृतटीका तथा उसकी अनुसारिणी पं. टोडरमलरचित
सम्यग्ज्ञानचण्डिका नामक भाषाटीकाकी अनुसारिणी हिन्दी भाषा
टीकामें जीवकाण्डकी बीस प्ररूपणाओंमेंसे काय प्ररूपणा
नामक आठवाँ महा अधिकार सम्पूर्ण हुआ ॥८॥

योगमार्गणाप्ररूपाधिकारः ॥९॥

अनन्तरं शास्त्रकारं योगमार्गणा प्ररूपणेयं पेञ्जलुपक्रमिसुत्तमन्नेवरं मोवलोळु योगक्के साधारणलक्षणमं पेञ्जदपं ।

पुद्गलविवाहदेहोदण मणवयणकायजुत्तस्स ।

जीवस्स जा हु सत्ती कम्मागमकारणं जोगो ॥२१६॥

५

पुद्गलविपाकिवेहोदयेन मनोवचनकाययुक्तस्य । जीवस्य या खलु शक्तिः कर्मागमकारणं योगः ॥

पुद्गलविपाकित्वं देहक्के विशेषणमस्तु । पुद्गलविपाकीशब्दविद्वमंगोपांगनामकर्ममंक्के प्रहणमक्कुं । अंगोपांगशरीरनामकर्ममंगळु बयविदं मनोवचनकाय पय्यामिपरिणतनप्प कायवाङ्मनोवर्गणावळंबियप्प संसारिजीवन लोकमात्रप्रदेशगतकर्मादानकारणमप्यावुदो'दु शक्तियदु भावयोगमक्कुं । तद्विशिष्टात्मप्रदेशंगळोळावुदो'दु किच्चिच्चलनरूपपरिस्पंदमदुद्रव्ययोगमक्कुं । कर्ममं'दितुपलक्षणमप्युदरिदं कर्मनोकर्मवर्गणारूपपुद्गलस्कंधक्के ज्ञानावरणादि कर्मस्वरूपदिवमुदीदारिकादिनोकर्मभावविद्वमुं । परिणमनहेतुमप्युदावुदानुमो'दु सामर्थ्यमुं आत्मप्रदेशपरिस्पंदमुं योगमं'दितु पेञ्जपददुदु ।

१५

कल्याणैः पञ्चभिर्भन्ति नवकेवललब्धिभिः ।

शतेन्द्रपूज्यपादाब्जं पुष्पदन्तं नमाम्यहम् ॥९॥

अथ शास्त्रकारो योगमार्गणा प्रक्रममाणस्तदादी योगस्य साधारणलक्षणमाह—

पुद्गलविपाकिन अङ्गोपाङ्गनामकर्मणः, देहस्य च शरीरनामकर्मणः, उदयेन मनोवचनकायपर्यामिपरिणतस्य कायवाङ्मनोवर्गणावलम्बिनः संसारिजीवस्य लोकमात्रप्रदेशगता कर्मादानकारण या शक्ति सा भावयोगः । तद्विशिष्टात्मप्रदेशेषु च यः किञ्चिच्चलनरूपपरिस्पन्दः स द्रव्ययोगः । कर्मेति लक्षणेन कर्मनोकर्मवर्गणारूपपुद्गलस्कन्धस्य ज्ञानावरणादिकर्मोदारिकादिनोकर्मभावेन परिणमनहेतुवत्सामर्थ्यं आत्मप्रदेशपरिस्पन्दश्च

२०

पाँच कल्याणकों और नव केवललब्धियोंसे शोभित तथा सौ इन्द्र जिनके चरण कमल को पूजते हैं उन पुष्पदन्त भगवान्को मैं नमस्कार करता हूँ ।

आगे शास्त्रकार योगमार्गणाको प्रारम्भ करते हुए उसके आदिमें योगका साधारण लक्षण कहते हैं—

२५

पुद्गलविपाकी अंगोपांग नामकर्म और शरीरनामकर्मके उदयसे मन वचन और कायपर्यामि रूपसे परिणत तथा कायवर्गणा वचनवर्गणा और मनोवर्गणाका अवलम्बन करनेवाले संसारी जीवके लोकमात्र प्रदेशोंमें रहनेवाली जो शक्ति कर्मोंको प्रहण करनेमें कारण है वह भावयोग है । और उस शक्तिसे विशिष्ट आत्म प्रदेशोंमें जो कुछ हलन-चलन रूप परिस्पन्द होता है वह द्रव्य योग है । 'कर्म' इस शब्दसे कर्म वर्गणारूप पुद्गल स्कन्धोंको ज्ञानावरण आदि कर्म रूपसे और नोकर्मवर्गणारूप पुद्गल स्कन्धको औदारिक आदि नोकर्म

१०

अंगोपांगशरीरनामकर्मोद्वयगण्डिवं मनोवर्गणायातपुद्गलस्कन्धगण्ड आहारवर्गणायातनो-
कर्मपुद्गलस्कन्धगण्ड संबंधविदं जीवप्रदेशगण्डो, अग्निबंधविदं तु लोहकके बहनशक्तिपुट्टुगुम्ते
कर्मनोकर्मविद्वान्गत्तिसामर्थ्यं पुट्टुगुमे बुविबु भावार्थं ।

अनंतरं योगविशेषमं पेक्ष्यं ।

मणवयण्णण पउत्ती सच्चसच्चुभयअणुभयत्थेसु ।

तण्णामं होदि तदा तेहि दु जोगा हु तज्जोगा ॥२१७॥

मनवचनयोः प्रवृत्तयः सत्यासत्योभयानुभयात्थेषु तन्नाम भवति तदा तैस्तु योगात् खलु
तद्योगाः ॥

सत्यासत्योभयानुभयात्थंगण्डोऽष्टाष्टकलु प्रवृत्तिगण्डं मनोवचनगण्डोत्स ज्ञानवाक्प्रयोग-
जननदोऽ जीवप्रयत्नगण्डा प्रवृत्तिगण्डो सत्यावितन्नाममण्डुं सत्यमन इत्यादि । तु मत्ते तैस्तु १०
योगात् आ सत्याद्यत्थंगण्डोऽने संबंधवृत्तिगणं खलु स्फुटमागि ताः आ मनोवचनप्रवृत्तिगण्डं ।
तद्योगाः सत्यादिविशेषणं गण्डिवं विशिष्टगण्डप्य नात्कं मनोयोगगण्डं नात्कं वाग्योगगण्डंमप्युत्तु ।
सम्यग्ज्ञानविषयमप्यत्थं सत्यमे बुदु यथा जलज्ञानविषयं जलं स्नानपानाद्यत्थंक्रियासद्भावदिवं ।

योग इत्युच्यते । अङ्गोपाङ्गशरीरनामकर्मोदयेन मनोभाषावर्गणायातपुद्गलस्कन्धाना आहारवर्गणायातनोकर्म-
पुद्गलस्कन्धाना च सबन्धेन जीवप्रदेशानामग्निसंयोगेन लोहत्य दहनशक्तिवत् कर्मनोकर्मविद्वान्गत्तिसामर्थ्य- १५
मप्यद्यते इति भावार्थं ॥२१६॥ अथ योगविशेषमाह—

सत्यासत्योभयानुभयार्थेषु या प्रवृत्तयः मनोवचनयोः तदा ज्ञानवाक्प्रयोगजनने जीवप्रयत्नरूपप्रवृत्तीनां
सत्यादि तन्नाम भवति सत्यमन इत्यादि । तु—पुनः तैः सत्याद्यर्थैः सह योगात्—संबन्धात्, खलु—स्फुटं, ताः
मनोवचनप्रवृत्तयः, तद्योगाः—सत्यादिविशेषणविशिष्टा, चत्वारो मनोयोगात्सत्त्वत्वारो वाग्योगाश्च भवन्ति ।
सम्यग्ज्ञानविषयोऽर्थः सत्यः यथा जलज्ञानविषयो जलं स्नानपानाद्यर्थक्रियासद्भावात् । मिथ्याज्ञानविषयोऽर्थः २०
असत्यः यथा जलज्ञानविषयो मरीचिकाचक्रे जलं स्नानपानाद्यर्थक्रियाविरहात् । सत्यासत्यज्ञानविषयोऽर्थः उभयः

रूपसे परिणमनमें हेतु जो सामर्थ्य है तथा आत्मप्रदेशोंके परिस्पन्दको योग कहते हैं ।
भावार्थ यह है कि जैसे अग्निके संयोगसे लोहेमें दहन शक्ति होती है उसी तरह अंगोपांग
शरीर नामकर्मके उदयसे मनोवर्गणा तथा भाषावर्गणाके आये पुद्गल स्कन्धोंके और
आहारवर्गणाके आये नोकर्म पुद्गल स्कन्धोंके सम्बन्धसे जीवके प्रदेशोंमें कर्म और नोकर्मको २५
ग्रहण करनेकी शक्ति उत्पन्न होती है ॥२१६॥

आगे योगके भेदोंका लक्षण कहते हैं—

सत्य, असत्य, उभय और अनुभयरूप पदार्थोंमें जो मन और वचनकी प्रवृत्तियाँ
होती हैं तब जानने और वचनका प्रयोग करनेमें जीवके प्रयत्नरूप वृत्तियाँ सत्य आदि उन ३०
नामवाली होती हैं जैसे सत्य मन इत्यादि । पुनः उन सत्य आदि अर्थोंके सम्बन्धसे वे मन
वचनकी प्रवृत्तियाँ सत्य आदि विशेषणसे विशिष्ट होनेसे चार मनोयोग और चार वचन
योग होते हैं । सम्यग्ज्ञानके विषयभूत अर्थको सत्य कहते हैं । जैसे जलज्ञानका विषय जल
सत्य है क्योंकि स्नान पान आदि अर्थ क्रिया उसमें पायी जाती है । मिथ्या ज्ञानका विषय
पदार्थ असत्य है । जैसे मरीचिकामें जल ज्ञानका विषय जल असत्य है क्योंकि उसमें स्नान

निष्प्राज्ञानविषयमप्यर्थमसत्यं एतीगञ्जलज्ञानविषयमप्य मरीचिकाचक्रदोल् जलं स्नानपानाद्यर्थ-
क्रियाविरहविद्वंसत्यं ।

सत्यासत्यज्ञानविषयमप्यर्थमु भयमक्त्वं । सत्यासत्यमे बुद्धत्वं । ये तोगञ्ज घटाज्ञानविषयमप्य
कमण्डलुविनोदं घटं । मिलित जलधारणार्थक्रियासद्भावमुदप्युदात्तं सत्यतेयं घटाकारविकल्पतेयिद-
मसत्यतेयं प्रतीतियक्कुमे वितु इदु गौणार्थमग्निमौणवकः एवीत्याविरूपं । अनुभयज्ञानविषयात्थो-
नुभयः । सत्यासत्यार्थद्वयगांठदमव्यक्तमक्कुं । एतीगञ्जं किञ्चित्प्रतिभासते एवितु सामान्यविदं
प्रतिभासमानमप्यर्थं स्वार्थक्रियाकारिविशेषनिर्णयाभावविदं सत्य ये वितु नुडियल्बार्दु । सामान्य-
प्रतिभासविदमसत्यमे वितुं नुडियल्बार्दु वितु जात्यंतरमनुभयार्थं स्फुटमागि नाल्कनेय भेदमक्कु-
मितु घटे घटविकल्पः सत्यः घटे पटविकल्पोऽसत्यः कुण्डिकायां जलधारणे घटविकल्प उभयः
१० आमन्त्रणादिषु बहो देवदत्त इति विकल्पोऽनुभयः कालेनैव गृहीता सा कन्या कि मृत्युनाऽथवा
घर्मणेति अनुभयः ।

सत्यार्थविषयमप्य मनोयोगं सत्यमनोयोगमे वित्यादिविशेषलक्षणं ग धाचतुष्टयविद
वेद्बपद् ।

सबभावमणो सच्चो जो जोगो तेण सच्चमणजोगो ।

१५

तच्चिवरीयो भोमो जाणुभयं सच्चमोसोत्ति ॥२१८॥

सद्भावमनः सत्यं यो योगस्तेन सत्यमनोयोगः । तद्विपरीतो मृषा जानीह्यभयं सत्यमृषेति ॥

सत्यासत्य इत्यर्थः । यथा जलज्ञानविषयः कमण्डलुनि घटः । अत्र जलधारणार्थक्रियायाः मद्भावत्वात् सत्यताया
घटाकारविकल्पत्वादसत्यतायाश्च प्रतीतेः । अयं गौणार्थः अग्निमौणवक इत्यादिवत् । अनुभयज्ञानविषयोऽर्थः
अनुभय सत्यासत्यार्थद्वयेनावकभ्यः यथा किञ्चित्प्रतिभासते । सामान्येन प्रतिभासमानोऽर्थः स्वार्थक्रियाकारि-
२० विशेषनिर्णयाभावात् सत्य इति वक्तुं न शक्यते । सामान्यप्रतिभासात् असत्य इत्यपि वक्तुं न शक्यते इति
जात्यन्तरं अनुभयार्थः स्फुटं चतुर्थो भवति । एव घटे पटविकल्पः सत्यः, घटे पटविकल्पोऽसत्यः, कुण्डिकाया
जलधारणे घटविकल्प उभयः, आमन्त्रणादिषु बहो देवदत्त इति विकल्पः अनुभयः । कालेनैव गृहीता सा
कन्या कि मृत्युना अथवा घर्मणा इत्यनुभयः ॥२१७॥ सत्यार्थविषयो मनोयोगः सत्यमनोयोग इत्यादिविशेषलक्षणं
गाथाचतुष्टयेन कथयति—

२५ पान आदि अर्थ क्रियाका अभाव है । सत्य और असत्य ज्ञानका विषय अर्थ उभय अर्थात्
सत्यासत्य है । जैसे कमण्डलुमें घटव्यवहार । कमण्डलुमें घटकी तरह जलधारणरूप अर्थ
क्रिया होनेसे सत्यताकी और घटका आकार न होनेसे असत्यताकी प्रतीति होती है । माण-
वकमें अग्निकी तरह यह गौण अर्थ है । अनुभयज्ञानका विषय अर्थ अनुभय है उसे न सत्य
ही कहा जा सकता है और न असत्य ही कहा जा सकता है । जैसे कुल प्रतिभासित होता
३० है । यहाँ सामान्य रूपसे प्रतिभासमान अर्थ अपनी अर्थक्रिया करनेवाले विशेषके निर्णयके
अभावमें सत्य नहीं कहा जा सकता । और सामान्यका प्रतिभास होनेसे असत्य भी नहीं
कहा जा सकता । इसलिये जात्यन्तर होनेसे अनुभय अर्थ स्पष्ट ही चतुर्थ होता है । इसी
तरह घटमें घटका विकल्प सत्य है । घटमें पट का विकल्प असत्य है । कुण्डिकामें जलधारण-
से घटका विकल्प उभय है । किसीको बुलाने पर 'हे देवदत्त' यह विकल्प अनुभय है ॥२१७॥

३५

आगे सत्य अर्थको विषय करनेवाला सत्य मनोयोग है इत्यादि विशेष लक्षण चार
गाथाओंसे कहते हैं—

सद्भावः सत्पार्यः । सद्भावविषयमप्य मनसं सत्यमनसं बुदु । सत्यार्थज्ञानजननशक्तिरूप-
मप्य भावमनसं बुदुत्थं । तेन अल्प सत्यमनसिदं जनितामप्याबुदो दु योगं प्रयत्नविशेषमदु सत्यमनो-
योगमं बुदु । तद्विपरीतः असत्यार्थविषयज्ञानजननशक्तिरूपभावमनसिदं जनितामप्य प्रयत्नविशेषं
मृषा असत्यमनोयोगमकं । उभयं सत्यमृषात्थज्ञानजननशक्तिरूपभावमनोजनितप्रयत्नविशेषमुभय-
मनोयोगमं विदु जानीहि हे भव्यजीवने नीनरि ।

ण य सच्चमोसजुत्तो जो दु मणो सो असच्चमोसमणो ।

जो जोगो तेण हवे असच्चमोसो दु मणजोगो ॥२१९॥

न च सत्यमृषा युक्तं यन्मनस्तदसत्यमृषामनः । यो योगस्तेन भवेदसत्यमृषा स तु
मनोयोगः ।

यन्मनः आबुदो दु मनं सत्यमृषायुक्तं सत्यमुं मृषेयुमं विचरोऽ कूडिदुदु न च नेव भवति १०
अल्लदुदुक्कं । तु मत्तं असत्यमृषा मनः अनुभयार्थज्ञानजननशक्तिरूपभावमनसं बुदुत्थं । तेन जनितो
यो योगः आभावमनसिदं जनितामप्याबुदो दु योगं प्रयत्नविशेषं सः अदु, तु मत्ते असत्यमृषामनोयोगो
भवेत् अनुभयमनोयोगमं बुदुत्थमितु नात्कुं मनोयोगंगळ पेळत्पट्टुदु ।

दसविहसच्चवे वयणे जो जोगो सो दु सच्चवचिजोगो ।

तच्चिवरीयो मोसो जाणुमयं सच्चमोसोत्ति ॥२२०॥

दशविषयसत्ये वचने यो योगः स तु सत्यवायोगस्तद्विपरीतो मृषा जानीह्यु भयं सत्यमृषेति ॥

सद्भाव सत्यार्थः, तद्विषय मनः सत्यमनः, सत्यार्थज्ञानजननशक्तिरूपं भावमन इत्यर्थः । तेन सत्यमनसा
जनितो यो योगः—प्रयत्नविशेषः स सत्यमनोयोगः । तद्विपरीत असत्यार्थविषयज्ञानजनितशक्तिरूपभावमनसा
जनितप्रयत्नविशेषो मृषा—असत्यमनोयोगः । उभय—सत्यमृषात्थज्ञानजननशक्तिरूपभावमनोजनितप्रयत्नविशेषः
उभयमनोयोग इति हे भव्य ! त्वं जानीहि ॥२१८॥

यन्मन सत्यमृषायुक्तं न च भवति तु—पुनः, तदसत्यमृषामनः, अनुभयार्थज्ञानजननशक्तिरूपभावमन
इत्यर्थः । तेन भावमनसा जनितो यो योगः—प्रयत्नविशेषः स तु पुनः असत्यमृषामनोयोगो भवेत् अनुभय-
मनोयोग इत्यर्थः । इति चत्वारो मनोयोगाः कथिताः ॥२१९॥

सद्भाव अर्थात् सत्य अर्थ । उसको विषय करनेवाला मन सत्य मन है । अर्थात् सत्य
अथका ज्ञान उत्पन्न करनेकी शक्तिरूप भावमन सत्यमन है । उस सत्य मनसे उत्पन्न हुआ
योग अर्थात् प्रयत्न विशेष सत्य मनोयोग है । उससे विपरीत अर्थात् असत्य अर्थको विषय २५
करनेवाले ज्ञानको उत्पन्न करनेकी शक्तिरूप भाव मनसे उत्पन्न प्रयत्न विशेष मृषा अर्थात्
असत्य मनोयोग है । उभय अर्थात् सत्य और असत्य अर्थके ज्ञानको उत्पन्न करनेकी शक्तिरूप
भावमनसे उत्पन्न प्रयत्न विशेष उभयमनोयोग है । हे भव्य ऐसा तुम जानो ॥२१८॥

जो मन सत्य और असत्यसे युक्त नहीं होता वह असत्यमृषामन है अर्थात् अनुभय
रूप अर्थके ज्ञानको उत्पन्न करनेकी शक्तिरूप भावमन असत्यमृषा मन है । उस भावमनसे
उत्पन्न जो योग अर्थात् प्रयत्नविशेष है वह असत्यमृषा मनोयोग अर्थात् अनुभयमनोयोग ३०
है । इस प्रकार चार मनोयोग कहे हैं ॥२१९॥

सत्यार्थवाचकं वचनं सत्यवचनं जनपदादिदशविधसत्यार्थविषयवाग्व्यापारजननसम-
 त्थंमप्यस्वरनामकर्मोदयापादितभाषापर्याप्तजितभाषावर्गणावलम्बनात्मप्रवेशशक्तिरूपमप्याबुबो बु
 भाववचनविद्वं जन्तितमप्य योगं प्रयत्नविशेषं सः अदु सत्यवचोयोगः सत्यवचनयोगमक्कुं । तद्विपरीतो
 मृषा असत्यार्थविषयवाग्व्यापारप्रयत्नसत्यवचोयोगोऽसत्यवाग्योगमक्कुं । कर्मण्डलुकिनोळु घटमिदं-
 ५ वित्यादिसत्यमृषात्थवाग्व्यापारप्रयत्नमदु उभयवाग्योगमे वितु जानीहि नीनरि भव्ये ।

जो नेव सच्चमोसो सो जाण असच्चमोसवचिजोगो ।

अमपारणं जा भासा सण्णीणामंतणीयादि ॥२२१॥

यो नैव सत्यमृषा स जानीह्यसत्यमृषावचनयोगः । अमनसांया भाषा संज्ञिनामामंत्रण्यादिः ॥

यः आबुबो बु सत्यमृषात्थविषयो नैव भवति सत्यासत्यात्थविषयमल्लु । सः अदु असत्य-

१० मृषात्थविषयवाग्व्यापारप्रयत्नविशेषमनुभयवचोयोगमेंवितु जानीहि नीनरि । अदाबुबो बोडे अमनसां
 द्वीन्द्रियाद्यसंज्ञिपंचेंद्रियपर्यंतमाद् जीवंगळुबुबो बु अनक्षरात्मिकेयप्य भाषेयुं संज्ञिनां संज्ञिजीवंगळु
 मंत्रण्याद्यक्षरात्मिकेयप्य भाषेयुमल्लुमनुभयवचोयोगमें वितु पेळुत्पट्टुदु ।

अनंतरं जनपदादिदशविधसत्यमनुवाहरणपूर्वकमाणि गाथात्रयंदि पेळुदपह ।

रात्यार्थवाचकं वचनं सत्यवचनं जनपदादिदशविधसत्यार्थविषयवाग्व्यापारजननसमर्थः, स्वरनामकर्मो-

१५ दयापादितभाषापर्याप्तजितभाषावर्गणावलम्बनात्मप्रवेशशक्तिरूपो यो भाववचनजन्तितो योगः प्रयत्नविशेष स
 सत्यवचोयोगो भवति । तद्विपरीतो मृषा असत्यार्थविषयवाग्व्यापारप्रयत्न असत्यवचोयोगः असत्यवाग्योगो
 भवति । कर्मण्डलुकिनोळु घट इत्यादिसत्यमृषात्थवाग्व्यापारप्रयत्न स उभयवाग्योग इति भव्य ! त्वं जानीहि ॥२२०॥

यः सत्यमृषात्थविषयो नैव भवति स असत्यमृषात्थविषयवाग्व्यापारप्रयत्नविशेषः अनुभयवचोयोग इति
 हे भव्य ! त्वं जानीहि । स क. ? उत्तरार्थेन तमेबोदाहरति—अमनसा द्वीन्द्रियाद्यसंज्ञिपंचेंद्रियपर्यंतजीवाना
 या अनक्षरात्मिका भाषा संज्ञिना च आमन्त्रण्याद्यक्षरात्मिकाभाषास्ता सर्वा अनुभयवचोयोग इत्युच्यते ॥२२१॥

२० अथ जनपदादिदशविधसत्यमनुवाहरणपूर्वक गाथात्रयेणह—

सत्य अर्थका वाचक वचन सत्यवचन है । वह जनपद आदि दस प्रकारके सत्य
 अर्थको विषय करनेवाले वचन व्यापारको उत्पन्न करनेमें समर्थ है । स्वर नाम कर्मके
 उदयसे प्राप्त भाषापर्याप्तिसे उत्पन्न भाषावर्गणाके आलम्बनसे आत्मप्रदेशोंमें शक्तिरूप जो
 भाववचनसे उत्पन्न योग अर्थात् प्रयत्नविशेष है वह सत्यवचनयोग है । उससे विपरीत
 २५ असत्य है अर्थात् असत्य अर्थको विषय करनेवाला वचन व्यापाररूप प्रयत्न असत्यवचन योग
 है । कर्मण्डलुमें घटव्यवहारकी तरह सत्य और असत्य अर्थविषयक वचन व्यापाररूप प्रयत्न
 उभय वचन योग है । हे भव्य, तुम जानो ॥२२०॥

जो सत्य और असत्य अर्थको विषय नहीं करता वह असत्यमृषा अर्थको विषय
 करनेवाला वचन व्यापाररूप प्रयत्न विशेष अनुभय वचन योग है ऐसा हे भव्य तुम जानो ।
 ३० वह कौन है यह उत्तरार्थसे उदाहरण देकर कहते हैं—अमनस अर्थात् दोहन्द्रियसे लेकर
 असंज्ञि पंचेंद्रियपर्यन्त जीवोंकी जो अनक्षरात्मक भाषा है तथा संज्ञिपंचेंद्रियोंकी जो
 आमन्त्रण आदि रूप अक्षरात्मक भाषा है वह सब अनुभयवचन योग कही जाती
 है ॥ २२१ ॥

आगे जनपद आदि दस प्रकारके सत्य उदाहरण पूर्वक तीन गाथाओंसे कहते हैं—

जणवदसंडिद्ववणाणामे रूपे पडुच्चववहारे ।

संभावणे य भावे उवमाए दसविहं सच्चं ॥२२२॥

जनपदसंवृत्तिस्थापनानाम्नि रूपे प्रतीत्यव्यवहारे । संभावनायां भावे उपमायां दशविधं सत्यं ॥

जनपददोहो संवृत्तियोळं-सम्मतियोळं मेणु स्थापनेयोळं नामदोळं रूपदोळं प्रतीत्यदोळं
व्यवहारदोळं संभावनेयोळं भावदोळं उपमेयोळंमिनु पत्तेडोळं सत्यं दशविधमवकुं ।

भत्तं देवी चंदप्पहपडिमा तह य होदि जिणदत्तो ।

सेदो दिग्घो रज्जदि कूरोत्ति य जं हवे वयणं ॥२२३॥

भक्तं देवी चंद्रप्रभप्रतिमा तथा च भवति जिनवत्तः । देवतो वीर्घो रध्यते क्रूर इति च यत्
भवेद्भचनं ॥

जनपदंगळोळल्लिल्लय व्यवहर्तुजनंगळ रूढमप्पावुदो दु वचनमदु जनपदसत्यं । ये तीगळु १०
महाराष्ट्रदेशदोळु भातु भेटु । आंध्रदेशदोळु वटिकमु । ककुडु । कर्णाटदेशदोळु कूळु । द्रविडदेशदोळु
चोरु । इति हिमे संवृत्तिः कल्पना कल्पनायिदं सम्मतिर्बहुजनाम्पुपगमः बहुजनंगळनुमतदिवं मेणु
सर्वदेशसामान्यमप्य नामं रूढमदु संवृत्तिसत्यं । सम्मति सत्यं मेणु । एंतीगळुग्रमहिषित्वाभावदोळ-
मो दानुमोर्व्वळिगे वैवि एंबितु सम्मतं । अन्यत्र अन्यवस्तुविगं समारोपं स्थापनेयं बुदु तथाश्रितमप्य
मुख्यवस्तुविन नामं स्थापनासत्यमवकुं । ये तीगळु चंद्रप्रभप्रतिमे चंद्रप्रभने च हंगे तथा च यन्तीगळु १५
भातु एंबित्यादिनामं देशाद्यपेक्षेयिदं सत्यमक्कुमन्ते मत्तन्यनिरपेक्षतेयिवमे संव्यवहारार्थमागयो-

जनपदे मवृत्ती सम्मतौ वा स्थापनाया नाम्नि रूपे प्रतीत्ये व्यवहारे संभावनाया भावे उपमाया चेति
दशस्थानेषु सत्यं दशविधं भवति ॥२२२॥

जनपदेषु तत्रतनतत्रतनव्यवहर्तुजनाना रूढं यद्भचनं तज्जनपदसत्यं यथा महाराष्ट्रदेशे भातु भेटु,
आंध्रदेशे वण्टक मुकुडु, कर्णाटदेशे कूळु, द्रविडदेशे चोरु । तथा संवृत्त्या कल्पनया सम्मत्या वा बहुजनाम्पुप- २०
गमेन सर्वदेशसाधारण यन्नाम रूढं तत् संवृत्तिसत्यं सम्मतिसत्यं वा, यथा अग्रमहिषीत्वाभावेऽपि कस्याचि-
द्देवीति नाम । अन्यथान्यवस्तुन. समारोपः स्थापना तदाश्रितं मुख्यवस्तुनो नाम स्थापनासत्यं यथा चन्द्रमभ-
प्रतिमा चन्द्रप्रभ इति । तथा च यथा भातु इत्यादि नाम देशाद्यपेक्षया सत्यं तथा अन्यनिरपेक्षतयैव
संव्यवहारार्थं कस्याचित्प्रयुक्तं संज्ञाकर्म नामसत्यं यथा कश्चित् पुरुषो जिनवत्त इति । अत्र जिनवत्त इति

जनपद, सम्मति, स्थापना, नाम, रूप, प्रतीत्य, व्यवहार, सम्भावना, भाव, उपमा २५
इन दस स्थानोंमें दस प्रकारका सत्य जानना ॥२२२॥

भिन्न-भिन्न जनपदोंमें उस-उस जनपदके व्यवहारी पुरुषोंके रूढ वचनको जनपद
सत्य कहते हैं । जैसे भातको महाराष्ट्र देशमें भातु-भेटु कहते हैं, आन्ध्र देशमें वटक मुकुडु
कहते हैं, कर्णाट देशमें कुलु और द्रविड देशमें चोरु कहते हैं । संवृत्ति अर्थात् कल्पनासे य
सम्मति अर्थात् बहुत जनोके स्वीकार करनेसे सर्वदेश साधारण जो नाम रूढ है वह संवृत्ति ३०
सत्य या सम्मति सत्य है । जैसे पट्टरानीपना नहीं होनेपर भी किसीको देवी कहना । अन्यमें
अन्यवस्तुका समारोप स्थापना है । उसका आश्रय करके मुख्य वस्तुका नाम स्थापना सत्य
है । जैसे चन्द्रप्रभकी प्रतिमाको चन्द्रप्रभ कहना । तथा जैसे भातु इत्यादि नाम देश आदिकी
अपेक्षा सत्य है उसी तरह अन्यकी अपेक्षा न करते हुए ही संव्यवहारके लिये किसीका नाम
रखना नाम सत्य है । जैसे किसी पुरुषका जिनवत्त नाम । जिनने जिसे दिया वह जिनवत्त ३५
होता है किन्तु इस दान क्रियाकी अपेक्षा न करते हुए यह नाम प्रयुक्त होता है । चक्षुके

- दानुमोर्ध्वगे प्रयुक्तसंज्ञाकर्म्म नामसत्यमकम् । ये तीगळोदानुमोर्ध्वं पुरुषं जिनवत्तन हंपे, इत्लि जिनैर्द्वेत्तो जिनवत्तः ये वितु दानक्रियानिरपेक्षमागिये प्रयुक्तमित्तुं । चक्षुर्ध्वं बह्वारप्रचुररवदिवं रूपादिपुद्गलगुणगळोळगे रूपप्रधान्यदिवं तदाश्रितवचनं रूपसत्यमकम् । ये तीगळोर्ध्वं पुरुषं श्वेतनेवि हंपे इत्लि केशांगळ नीलादिवर्णान्तरंगळगं रसादिगुणान्तरंगळ्यं सद्भाषदोळ विवक्षित-
 भागि श्वेतनेवे वाक्प्रयोगं प्रतीत्य विवक्षितादितरदुद्दिश्य विवक्षितस्यैव स्वरूपकथनं प्रतीत्यसत्यं एंबुबु विवक्षितवर्त्तणदं मत्तो बुनुहे शिसि विवक्षितकथये स्वरूपकथनं प्रतीत्यसत्यं आपेक्षिकसत्यमभे-
 बुवयं । एंतीगळो दानुमोर्दु वीर्धमे विए हंपे मत्तो बर ह्रस्वत्वमनपेक्षिसि प्रकृतकके वीर्धत्वमावुबु एवं स्थूलसूक्ष्मादिवचनंगळं प्रतीत्यसत्यंगळं बु ज्ञातव्यंगळं । नैगमादिनयप्राधान्यमनाश्रयिसि प्रवृत्त-
 मप्य वचनं व्यवहारसत्यमकमुमिल्लि नैगमनयप्राधान्यादिवं ये तीगळु रघ्यते क्रूरः एंबितु पच्यते
 १० ओदन ये वितु इति शब्दं संग्रहनयादिव्यवहारप्रकारप्रदर्शनार्थमकम् । इंतु नयव्यवहाराश्रितमप्या-
 बुवां दु वचनं स्यात् सर्वं सत् स्यात्सर्वमसत् इत्यादिवाक्यं व्यवहारसत्यमकम् । च शब्दं सर्वनय-
 समुच्चयार्थं पच्यते ओदनः ये विल्लि पाकसमाप्त्यन्तरकालभावियप्पोवनपर्यायं । पाककालदोळ
 एत्तलानुमिल्लमंतादोई तं दुर्लंगळोवनपर्यायप्रत्यासत्तिप्ररूपकनैगमनयविवक्षायैवमोदनपर्यायपरि-
 णामि द्रव्यापेक्षायैवं तद्वाक्यकके सत्यत्वसिद्धियकम् ।

- १५ दानक्रियानिरपेक्षमेव प्रयुक्तमित्तुं । चक्षुर्ध्वं बह्वारप्रचुरत्वेन रूपादिपुद्गलगुणेषु रूपप्रधान्येन तदाश्रितं वचनं
 रूपसत्यं यथा कश्चित् पुरुषं श्वेत इति । अत्र केशादीना नीलादिवर्णान्तरसादिगुणान्तरसद्भावेऽप्यविवक्षित-
 त्वात् । प्रतीत्य विवक्षितादितरदुद्दिश्य विवक्षितस्यैव स्वरूपकथनं प्रतीत्यनय आपेक्षिकसत्यमित्यर्थः । यथा
 कश्चिद्वीर्यं इति अन्यस्य ह्रस्वत्वमपेक्ष्य प्रकृतस्य वीर्धत्वकथनात् । एवं स्थूलसूक्ष्मादिवचनान्यपि प्रतीत्यसत्यानि
 ज्ञातव्यानि । नैगमादिनयप्राधान्यमाश्रित्य प्रवृत्त वचनं व्यवहारमत्यम् । अत्र नैगमनयप्राधान्येन यथा रघ्यते
 २० क्रूर पच्यते ओदन इति । इतिसाब्दः संग्रहनयादिव्यवहारप्रकारदर्शनार्थः । नयव्यवहाराश्रितं यदचनं स्यात्सर्वं
 मत् स्यात् सर्वमसत् इत्यादिवाक्यं व्यवहारमत्यं भवति । चशब्द मर्वनयसमुच्चयार्थः । पच्यते ओदन इत्यत्र
 पाकसमाप्त्यन्तरकालभावे ओदनपर्यायः पाककाले यद्यपि तान्ति तथापि तण्डुलानामोदनपर्यायप्रत्यासत्ति-
 प्ररूपकनैगमनयविवक्षया ओदनपर्यायपरिणामिद्रव्यापेक्षया तद्वाक्यस्य सत्यत्वमिति ॥२२३॥

- व्यापारकी अधिकतासे रूपादिसे युक्त पुद्गलके गुणोमें रूपकी प्रधानतासे तदाश्रित वचन रूप
 सत्य है । जैसे अमुक पुरुष श्वेत है । यहाँ मनुष्यके केशोंके नील आदि वर्णके होनेपर तथा
 २५ रस आदि अन्य गुणोंका सद्भाव होनेपर भी उनकी विवक्षा नहीं है । प्रतीत्य अर्थात् विवक्षित
 वस्तुसे अन्यकी अपेक्षा करके विवक्षित वस्तुके ही स्वरूपको कहना प्रतीत्य सत्य अर्थात्
 आपेक्षिक सत्य है । जैसे किसीको दीर्घ कहना । यहाँ दूसरेके छोटेपनकी अपेक्षा करके ही
 प्रकृतको दीर्घ कहा गया है । इसी तरह यह स्थूल है या यह सूक्ष्म है इत्यादि वचन भी
 ३० प्रतीत्यसत्य जानना । नैगमादि नयकी प्रधानता लेकर कहा गया वचन व्यवहार सत्य है ।
 जैसे नैगमनयकी प्रधानतासे 'भात पकता है' ऐसा कहना क्योंकि पक तो चावल रहे है, पकनेपर भात होगा । गाथामें आया इति शब्द संग्रहनय आदिके द्वारा होनेवाले व्यवहारके
 प्रकारको दर्शाता है । नयव्यवहारके आश्रयसे होनेवाला वचनव्यवहार जैसे स्यात् सब वस्तु
 सत् है स्यात् सब वस्तु असत् है, इत्यादि वाक्य व्यवहार सत्य है । 'च' शब्द सब नयोंके
 ३५ समुच्चयके लिए है । 'भात पकता है' यहाँ भातपर्याय पाककी समाप्तिके अनन्तर कालमें
 होती है अतः पाककालमें यद्यपि नहीं है तथापि चावलोंकी भातरूप पर्यायकी निकटताके

मनुष्ये एंबुदु । तदाधितमस्य वचनमुमनुष्यमासत्यमे बुवं तीवळ् पत्योपमं पत्यं धान्याधारकुशूल-
मबरोडनूपमे सहशत्वं रोमखण्डाधारतोयिवमाबुदो वक्के उंदु तत्संस्थानपत्योपममं विदु असंस्थाता-
संस्थातरोमखण्डाध्यमस्य तत्प्रमाणसमयमस्य संस्थानविशेषकं यथाकथञ्चित्पत्यसादृश्यमनाभयितिसि
प्रवृत्तस्य पत्योपमवचनकूपमा सत्यत्वसिद्धियकं । अते सागरोपमाद्युपमासत्यविशेषसमुच्च-
५ यार्त्वं च शब्दं । इंतु यथाक्रमं भक्तादिगळ् जनपदसत्याविदृष्टांतंगळ्वाहरंगळ् पेळ्पट्टदुदु ।

अनंतरमनुभयवचनभेदंगळं पेळ्वातं गाथाद्वयविदं पेळ्दपं ।

आमंतांणि आणमणी याचणियापुच्छणी य पणवणी ।

पुच्छवखाणी संसयवयणी इच्छाणुलोमा य ॥२२५॥

आमंत्रणी आज्ञापनी याचनी आपुच्छनी च प्रज्ञापनी । प्रत्यास्थानी संशयवचनी इच्छानु-

१० लोमवचनी च ॥

आगच्छ भो देवदत्त इत्याद्याह्वानभाषे आमंत्रणी एंबुदु । इवं माडु एंबुदु मोदलाद कार्प्य-
नियोजन भाषे आज्ञापनी एंबुदु । इवनेनये कौडु एंबुदु मोदलाद प्रार्थनाभाषे याचनी एंबुदु ।
३ येनिवे बु मोबलादुदु प्रश्नभाषे आपुच्छनी एंबुदु । येगट्वेने बुदु मोदलाद विज्ञापनाभाषे प्रज्ञापनी

सत्यत्वाद्ये कारणात् । चशब्दः एवंविधानुक्तभावसत्यसमुच्चयार्थः । प्रसिद्धार्थसादृश्यमुपमासत्यं यथा पत्योपमं
१५ पत्येन धान्याधारकुशूलेन सह उपमासदृशत्वं रोमखण्डाधारतया यस्यास्ति तत्संस्थानं पत्योपममिति असंस्थाता-
संस्थातरोमखण्डाध्यमस्य तत्प्रमाणसमयाश्रयस्य वा संस्थानविशेषस्य यथाकथञ्चित्पत्यसादृश्यमाभित्य प्रवृत्तस्य
पत्योपमवचनस्य उपमासत्यत्वसिद्धेः । तथा सागरोपमाद्युपमासत्यविशेषसमुच्चयार्थशब्दः । एवं यथाक्रमं
भक्तादयो जनपदसत्यादिदृष्टान्ता उदाहरणान्युक्तानि ॥२२४॥ अथानुभयवचनभेदान् गाथाद्वयेनाह—

आगच्छ भो देवदत्त, इत्याद्याह्वानभाषा आमंत्रणी । इवं कुरु इत्यादिकार्यनियोजनभाषा आज्ञापनी ।

२० इदं मह्यं देहीति प्रार्थना भाषा याचनी । किमेतदित्यादिप्रश्नभाषा आपुच्छनी । किं करवाणीत्यादिविज्ञापन-

समस्त अतीन्द्रिय पदार्थोंके ज्ञाताके द्वारा उपदिष्ट आगम सत्य ही होता है इसलिए उसके
आधारसे जो संकल्प भावपूर्वक वचन है वह सत्य है । 'च' शब्द इस प्रकारके जो भाव-
सत्य यहाँ नहीं कहे गये हैं उन सबके समुच्चयके लिए है । प्रसिद्ध अर्थके साथ सादृश्य
बतलानेवाला वचन उपमा सत्य है । यथा पत्योपम । पत्य अर्थात् अनाज भरनेका खत्ता,

२५ उसके साथ उपमा अर्थात् मद्दृशता जिसकी है, क्योंकि पत्यमे रोमखण्ड भरे जाते हैं, उसकी
संख्याको पत्योपम कहते हैं । इस प्रकार असंख्यातासंख्यात रोमखण्डोंका आधारभूत
अथवा उतने प्रमाण समयोंका आधारभूत जो संस्थानविशेष है उसकी जिस किसी प्रकारसे
पत्यसे समानताका आश्रय लेकर प्रवृत्त हुआ पत्योपमका वचन उपमा सत्य है यह सिद्ध
होता है । तथा 'च' शब्द सागरोपम आदि उपमासत्यके भेदोंके समुच्चयके लिए है । इस

३० प्रकार क्रमसे जनपद सत्य आदिके भक्त आदि दृष्टान्त कहे ॥२२४॥

आगे दो गाथाओंसे अनुभय वचनके भेद कहते हैं—

'हे देवदत्त आओ' । इस प्रकारकी बुलानेरूप भाषा आमंत्रणी है । 'यह करो', इत्यादि
कार्यमें नियुक्त करनेकी भाषा आज्ञापनी है । 'यह सुधे दो', इस प्रकारकी प्रार्थनारूप भाषा
याचनी है । 'यह क्या है' इस प्रकारकी प्रश्नरूप भाषा आपुच्छनी है । 'क्या करूँ' इस

३५ १. मं कके तत्संस्थानमुदु पत्यो । २. म पिद ननने कुडु एंबिदु । ३. म एनिदेवीत्यादि प्रश्न ।

यंबुडु । इदं वञ्जिमुबने बिबु मोबलाव परिहरणभाषे प्रत्याख्यानं एंबुडु । यिबु बलाकयो मेण पताकयो एंबिबु मोबलाव सवेहभाषे संगयवचनि एंबुडु ।

अंतकुमुमे बिबु मोबलाव इच्छानुवृत्तिभाषे इच्छानुलोमवचनि एंबुडु । ओडु च शब्दं समुच्चयार्थमोडु चरम च शब्दमनुक्तसमुच्चयार्थं ।

णवमी अणक्खरगदा असच्चमोसा हवन्ति भासाओ ।

सोदाराणं जम्हा वत्तावत्तंससंज्ञणया ॥२२६॥

नवमी अनक्षरगता असत्यमृषा भवन्ति भाषाः । श्रोतॄणां यस्माद्ब्रह्मव्यक्ताशंसजनिकाः ॥

अनक्षरगता अनक्षरात्मिकेयम् द्वौन्द्रियाद्यसंज्ञिपञ्चेन्द्रियपर्यन्तमप्य जीवंगळ स्वस्वसंकेत-
प्रदशिकेयम् भाषे नवमी ओभतनेयनुभयभाषे । पूर्वगंथायोक्तानुभयभाषाष्टकापेक्षेयिविमिता-
मंत्रण्यादिगळ असत्यमृषाः । सत्यासत्यलक्षणरहितंगळनुभयभाषेगळपुबिल्लि कारणं पेळत्पडुगुं । १०
यस्मात्कारणात् आवुदोडु कारणविदं श्रोतृजनंगळे सामान्यविदं व्यक्तम् विशेषविदमव्यक्तमुभं बो
व्यक्ताव्यक्तार्थावयवंगळगे संज्ञापिकेगळप्य प्रकाशिकेगळे भाषेगळप्यवडु कारणविदं सामान्यरूपविदं
व्यक्तार्थत्वविदं असत्यंगळे दितुं नुडियलु शक्यंगळत्तु । विशेषस्वरूपविदमव्यक्तार्थत्वविदं सत्य-
गळे दितुं नुडियलु शक्यमत्तुवित्तलानु परवनुभयभाषेगळ संभविमुगुमप्योडे अबुमित्तिये ई

भाषा प्रज्ञापनी । इदं वंज्यामीत्यादिपरिहरणभाषा प्रत्याख्यानी । किमिदं बलाका वा पताका वा इत्यादि- १५
संदेहभाषा संगयवचनी । तथैव मयापि भवितव्यमित्यादि इच्छानुवृत्तिभाषा इच्छानुलोमवचनी । एकरचशब्दः
समुच्चयार्थं । चरमश्चशब्दोऽनुक्तसमुच्चयार्थः ॥२२५॥

अनक्षरगता अनक्षरात्मिका द्वौन्द्रियाद्यसंज्ञिपञ्चेन्द्रियपर्यन्तजीवानी स्वस्वसंकेतप्रदशिका भाषा नवमी
पूर्वगंथायोक्तानुभयभाषाष्टकापेक्षया । एवमामन्त्रण्याद्या असत्यमृषा सत्यासत्यलक्षणरहिता अनुभयभाषा भवन्ति ।
अत्र कारणमुच्यते यस्मात्कारणात् श्रोतृजनानां सामान्येन व्यक्तानां विशेषेणाव्यक्तानां अर्थावयवानां संज्ञापिकाः २०
प्रकाशिकाः भाषा भवन्ति यस्मात्कारणात् सामान्यरूपेण व्यक्तार्थत्वादसत्या इति वक्तुं न शक्यते विशेष-
स्वरूपेणाव्यक्तार्थत्वात्सत्या इत्यपि वक्तुं न शक्यते इत्यनुभयत्वम् । एवं यद्यपि परा अनुभयभाषाः संभवन्ति

प्रकारकी विज्ञापनरूप भाषा प्रज्ञापनी है । 'मैं इसका त्याग करता हूँ' इस प्रकारके त्यागनेरूप
भाषा प्रत्याख्यानी है । 'क्या यह बगुलोंकी पंक्ति है या पताका है?' इत्यादि सन्देहात्मक
भाषा संगयवचनी है । 'मुझे भी ऐसा ही होना चाहिए', इत्यादि इच्छाको प्रकट करनेवाली २५
भाषा इच्छानुलोमवचनी है । पहला 'च' शब्द समुच्चयके लिए है और अन्तिम 'च' शब्द
अनुक्त भेदोंके समुच्चयके लिए है ॥२२५॥

अनक्षरगता अर्थात् अनक्षरात्मिका दोइन्द्रियसे लेकर असंज्ञिपञ्चेन्द्रियपर्यन्त जीवोंकी
अपने-अपने संकेतोंको बतलानेवाली नवमी भाषा है । पहली गथामें कही आठ अनुभवभाषाओं-
की अपेक्षा यह नवमी अनुभय भाषा है । इस प्रकार आमन्त्रिणी आदि असत्यमृषा अर्थात् ३०
सत्य और असत्यके लक्षणसे रहित अनुभय भाषा होती हैं । यहाँ कारण बतलाते हैं—जिस
कारणसे श्रोताजनोंको सामान्यसे व्यक्त और विशेष रूपसे अव्यक्त अर्थके अवयवोंकी संज्ञापक
अर्थात् प्रकाशक ये भाषाएँ होती हैं तिस कारणसे सामान्य रूपसे व्यक्त अर्थको कहनेसे इन्हें
असत्य नहीं कहा जा सकता और विशेष रूपसे व्यक्त अर्थको न कहनेसे इन्हें सत्य भी नहीं
कहा जा सकता । इसलिए ये अनुभय हैं । इसी प्रकार अन्य भी अनुभय भाषाएँ हैं तथापि ३५

ओ भ्रतरोल्लेखतर्भावनोर्यंगळ । अथवा इवककुपलक्षणत्वविदं व्यक्ताव्यक्तात्पार्थाज्ञसंज्ञापिकेगळ परमुनभयभाषेगळ पृथगनुसर्तव्यंगळप्युतु । अनक्षरात्मकेयप भाषेयोळ व्यक्तात्पार्थाज्ञसंज्ञाप-
कत्वाभाषविदमे तनुभयत्वनेदितं बोडवत्तेकं बोडे द्वीन्द्रियाविजीवंगळप्यु तवभाषावक्तुगळ सुखदुःख-
प्रकरणाद्यलम्बनविदं हर्षाद्यभिप्रायमनरियत्के शक्यत्वविदं व्यक्तत्वोपपत्तियक्कुमप्युदरिदं ।

५ अनंतरं सत्यानुभयासत्योभयमनोवचनयोगंगळो कारणमं पेळ्दपं :—

मणवयणाणं मूलणिमित्तं खलु पुण्णदेहउदओ दु ।

मोसुभयाणं मूलणिमित्तं खलु होदि आवरणं ॥२२७॥

मनोवचनयोम्मूलनिमित्तं खलु पुण्णदेहोदयस्तु । मृषोभययोम्मूलनिमित्तं खलु भवत्यावरणं ॥

सत्यमनोयोगकं सत्यवायोगकमनुभयमनोयोगकमनुभयवचनयोगकं पर्याप्तनामकर्मो-

१० दयमुं शरीरनामकर्मोदयमुं खलु स्फुटमाणि मूलनिमित्तं प्रधानकारणं सामान्यकं विशेषाविना
भावित्वविदं मनोवचनसामान्यग्रहणविदं तद्विशेषसत्यानुभयग्रहणं सिद्धं । अथवा मोसुभयाणमेंदितु
कठोक्तमातुंवरिदं । शेषसत्यानुभयमनोवचनंगळो पारिशेषिकन्यायविदं ग्रहणमक्कुमेकं बोडे
आवरणकं भवोदयमागुत्तिरलु विद्यमानत्वमाबोडेमसत्यजनकत्वाभावमप्युदरिदं । मृषोभययोः
असत्यमनोवाग्योगंगळमुभयमनोवाग्योगंगळमावरणतीव्रानुभागेदयमे मूलकारणं । खलु स्फुट-

१५ (सन्ति) तथापि ता अत्रैव नवस्वेवान्तर्भावेनीयाः । अथवा एतासामुपलक्षणत्वाद् व्यक्ताव्यक्तात्पार्थाज्ञसंज्ञापिका
अपरा अनुभयभाषा पृथगनुसर्तव्याः । अनक्षरात्मकभाषाया सुव्यक्तात्पार्थाज्ञसंज्ञापकत्वाभावात् कथमनुभयत्वमिति
चेत्तत्र, द्वीन्द्रियादिजीवाना तद्भाषावक्तृणा सुखदुःखप्रकरणाद्यलम्बनेन हर्षाद्यभिप्रायस्य ज्ञातुं शक्यत्वेन
व्यक्तत्वोपपत्तिभावात् ॥२२६॥ अथ सत्यानुभयासत्योभयमनोवचनयोगाना कारणं कथयति—

सत्यमनोयोगस्य सत्यवाग्योगस्य अनुभयमनोयोगस्य अनुभयवचनयोगस्य च पर्याप्तनामकर्मोदय

२० शरीरनामकर्मोदयञ्च खलु स्फुटं मूलनिमित्तं प्रधानकारणं भवति । सामान्यस्य विशेषाविनाभावित्वेन मनोवचन-
सामान्यग्रहणेन तद्विशेषसत्यानुभयग्रहणं सिद्धमेव । अथवा मोसुभयाणमिति कण्ठोक्तत्वात् शेषसत्यानुभयमनो-
वचनयोः पारिशेषिकन्यायाद् ग्रहणं भवति । आवरणस्य मन्दोदये विद्यमाने असत्यजनकत्वाभावात् मृषोभयो-
वे सव इन्ही नी भाषाओंमें अन्तर्भूत करना । अथवा ये भाषाएँ उपलक्षणरूप है अतः व्यक्त
और अव्यक्त अर्थके अवयवोंकी प्रकाशिका अन्य अनुभय भाषा पृथक् जानना ।

२५ शंका—अनक्षरात्मक भाषा सुव्यक्त अर्थके अंशकी प्रकाशक नहीं है तब वह कैसे
अनुभयरूप हो सकती है ?

समाधान—उस भाषाको बोलनेवाले दोइन्द्रिय आदि जीवोंके सुख-दुःखके प्रकरण
आदिके अवलम्बनसे हर्ष आदिका अभिप्राय जाना जा सकता है । इसलिए व्यक्तपना
सम्भव है ॥२२६॥

३० आगे सत्य, असत्य, उभय और अनुभय मनोयोग तथा वचन योगके कारण
कहते हैं—

सत्यमनोयोग, सत्यवचनयोग, अनुभयमनोयोग और अनुभयवचनयोगका मूलनिमित्त
अर्थात् प्रधानकारण पर्याप्तनामकर्म और शरीरनामकर्मका उदय है । यतः सामान्य विशेषका
अविनाभावी होता है, अतः मन सामान्य और वचन सामान्यके ग्रहणसे उसके विशेष सत्य
और अनुभयका ग्रहण सिद्ध ही है । अथवा 'मोसुभयाणं' ऐसा कण्ठोक्त होनेसे शेष सत्य मन
वचन और अनुभयमन तथा वचनका ग्रहणपारिशेष न्यायसे होता है । आवरणका मन्द

मागि इल्लि विशेषमुंदावुडें बोड तीव्रतरानुभागोदयविशिष्टमावरणमसत्यमनोवाग्योगनिमित्तं । तीव्रानुभागोदयविशिष्टमावरणमुभयमनोवाग्योगनिमित्तमे'दरिये । दर्शनचारित्रमोहोदयंगळ्यसत्यो-
भययोगकारणत्वमेके पेळ्त्पडुवें देनल्वेडेके' बोडे मिध्यादृष्टिगें तंते असंयतसम्यग्दृष्टिगें संयतसं
तद्योगसद्भावमपुदरिदं सर्वत्र मिध्यादृष्ट्यादिगळोळु सत्यासत्ययोगव्यवहारकावरणंगळ मंदतीव्रा-
नुभागोदयंगळे कारणं गळे बितु प्रवचनवोळु प्रसिद्धियुंत्पुदरिदं । तु मत्ते केवलियोळु सत्यानुभय-
योगव्यवहारं सर्वस्वरणक्षयजनितमे'दितु ज्ञातव्यमक्कुमयोगकेवलियोळु शरीरनामकर्मोदया-
भावदिदं योगाभावमपुदरिदं सत्यानुभयव्यवहारमिल्ले'दितु सुव्यक्तं । सयोगकेवलियो दिव्यध्वनि-
गे तु सत्यानुभयवाग्योगत्वमे'दितेनल्वेडेके' बोडे तदुत्पत्तियोळु अनक्षरात्मकत्वदिदंश्रोतुश्रोत्रप्रदेश-
व्याप्तिसमयपर्यंतमनुभयभाषात्वसिद्धियुं तदनंतरं श्रोतुजनाभिप्रेतार्थगळोळु संशयादिनिराकरणविदं
सम्यग्ज्ञानजनकत्वदिदं सत्यवाग्योगत्वसिद्धियुं मुनिदिचतमक्कुं ।

असत्यमनोवाग्योगयो उभयमनोवाग्योगयोञ्च आवरणतीव्रानुभागोदय एव मूलकारण भवति खलु—स्फुटम् ।
अत्राय विशेषः । स क ? तीव्रतरानुभागोदयविशिष्टमावरण असत्यमनोवाग्योगनिमित्तम् । तीव्रानुभागोदय-
विशिष्टमावरण उभयमनोवाग्योगनिमित्तमिति ज्ञानीहि । दर्शनचारित्रमोहोदययोः असत्योभययोगकारणत्वं
कुतो नोक्तमिति चेत्तत्र, मिध्यादृष्टेरिव असंयतसम्यग्दृष्टेः संयतस्यापि तद्वीगसद्भावात् । सर्वत्र मिध्यादृष्ट्या-
दिषु सत्यासत्ययोगव्यवहारस्यावरणमन्दतीव्रानुभागोदय एव कारणमिति प्रवचनप्रसिद्धेः । तु—पुनः केवलिन
सत्यानुभययोगव्यवहारः सर्वावरणक्षयजनित इति ज्ञातव्यः । अयोगकेवलिन शरीरनामकर्मोदयाभावेन योगा-
भावात् सत्यानुभयव्यवहारोऽपि नास्ति इति सुव्यक्तम् । सयोगकेवलिदिव्यध्वनेः कथं सत्यानुभयवाग्योगत्वमिति
चेत्तन्न तदुत्पत्तावनक्षरात्मकत्वेन श्रोतृश्रोत्रप्रदेश-प्राप्तिसमयपर्यन्तमनुभयभाषात्वसिद्धेः । तदनन्तरं च
श्रोतुजनाभिप्रेतार्थेषु संशयादिनिराकरणेन सम्यग्ज्ञानजनकत्वेन सत्यवाग्योगत्वसिद्धेश्च तस्यापि तदुभयत्व-

उदय होते हुए असत्यकी उत्पत्ति नहीं होती अतः असत्य मनोयोग, असत्य वचन योग,
उभय मनोयोग, उभय वचनयोगका मूल कारण आवरणके तीव्र अनुभागका उदय ही है यह
स्पष्ट है । यहाँ इतना विशेष है कि तीव्रतर अनुभागके उदयसे विशिष्ट आवरण असत्य-
मनोयोग और असत्यवचनयोगका कारण है । और तीव्र अनुभागके उदयसे विशिष्ट आवरण
उभयमनोयोग और उभयवचनयोगका कारण है । ऐसा जानना ।

शंका—दर्शनमोह और चारित्रमोहके उदयको असत्य और उभययोगका कारण क्यों
नहीं कहा ?

समाधान—नहीं, क्योंकि मिध्यादृष्टिकी तरह असंयत सम्यग्दृष्टिके और संयतके भी
असत्य और उभय योग होते हैं । सर्वत्र मिध्यादृष्टि आदिमें सत्य और असत्य योगके
व्यवहारका कारण आवरणके मन्द और तीव्र अनुभागका उदय ही है, यह बात आगममें
प्रसिद्ध है । किन्तु केवलीके सत्य और अनुभय योगका व्यवहार समस्त आवरणके क्षयसे
होता है यह ज्ञातव्य है । अयोगकेवलीके शरीरनामकर्मके उदयका अभाव होनेसे योगका
अभाव है । अतः सत्य और अनुभयका व्यवहार भी नहीं है यह स्पष्ट है ।

शंका—सयोगकेवलीकी दिव्यध्वनि कैसे सत्य और अनुभयवचन योगरूप होती है ?
समाधान—दिव्यध्वनि उत्पत्तिके समय अनक्षरात्मक होती है अतः श्रोताके श्रोत्र
प्रदेशको प्राप्त होनेके समय तक अनुभय भाषारूप होना सिद्ध है । उसके अनन्तर श्रोता

अनतरं सयोगकेवलियोऽनु मनोयोगसंभवप्रकारं गाथाद्वयार्थं पेठ्ठपं ।

मणसद्वियाणं वयणं दिट्ठं तण्णवमिदि सजोगमिह ।

उत्तो मणोवयारेणियदियणाणेण हीणमिह ॥२२८॥

मनःसहितानां वचनं वृष्टं तत्पूर्वमिति सयोगे । उक्तो मन उपचारेणैन्द्रियज्ञानेन हीने ॥

- ५ इन्द्रियज्ञानविहीने मतिज्ञानविहीनमप्य सयोगनोऽनु मुख्यवृत्तियिदं मनोयोगाभावमबकुमा-
बोद्धमा मनोयोगमुपचारादिवमुट्टं दु परभागमदोऽनु पेठ्ठल्पट्टुवा उपचारं निमित्तप्रयोजनं गळनुऽनु
दन्नेवरं निमित्तं पेठ्ठल्पट्टुगमस्मदाविच्छेदमस्थमनोयुक्तं तत्पूर्वकं मनःपूर्वकमागिये वचनं वर्णपव-
वाक्यात्मकमप्य वाग्व्यापारं काणल्पट्टुदु । इति इति हेतोः इदं कारणमागमनसोऽस्मदाद्यनति-
शयपुरुषरोऽनु काणल्पट्टु धम्मं सातिशयपुरुषनप्य भगवंतनोऽनु केवलियोऽनु कल्पिसल्पट्टुमुमेन-
१० षड्भेदोऽनु इदं कारणमागिये केवलियोऽनु मुख्यमनोयोगकभावदिवमे तत्कल्पनारूपोपचारं
पेठ्ठल्पट्टुबदक्के प्रयोजमोग पेठ्ठल्पडुलित्वे ।

अंगोवंगुदयादो दव्वमणट्ठं जिणंदचंदमिह ।

मणवगणखंधाणं आगमणादो दु मणजोगो ॥२२९॥

अंगोपांगोदयतो द्रव्यमनोत्थं जिनैद्रचंद्रे । मनोवगंगास्कंधानां आगमनतस्तु मनोयोगः ॥

- १५ घटनात् ॥२२७॥ अथ सयोगकेवलिन मनोयोगसंभवप्रकारं गाथाद्वयेनाह —

इन्द्रियज्ञानेन—मतिज्ञानेन, विहीने सयोगिन मुख्यवृत्त्या मनोयोगाभावोपि उपचारेण मनोयोगोऽस्तीति परमागमे कथित । उपचारो हि निमित्तप्रयोजनवानेव । तत्र निमित्तं यथा अस्मदादे लक्ष्यस्थस्य मनोयुक्तस्य तत्पूर्वकं मनःपूर्वकमेव वचनं वर्णपदवाक्यात्मकवाग्व्यापारो दृष्ट इति कारणत् । अस्मदाद्यनतिशयपुरुषे दृष्टो धर्मः सातिशयपुरुषे भगवति केवलिन कथं कल्पते ? इति न च वाच्यं, तत्कारणस्य मुख्यमनोयोगस्य केवलिन्य-

- २० भावादेव तत्कल्पनारूपोपचारः कथितः । तस्य प्रयोजनमधुना कथयति ॥२२८॥

जनोके इष्ट पदार्थोमिं संशय आदिको दूर करके सम्यग्ज्ञानको उत्पन्न करनेसे सत्य वचन योगपना सिद्ध है । इस तरह वह उभय योगरूप होती है ॥२२७॥

आगे सयोगकेवलीमें दो गाथाओंसे मनोयोगको बतलाते हैं—

- इन्द्रियज्ञान अर्थात् मतिज्ञानसे रहित सयोगकेवलीमें मुख्य रूपसे मनोयोगका
२५ अभाव होनेपर भी उपचारसे मनोयोग है ऐसा परमागममें कहा है । उपचारके होनेमें निमित्त और प्रयोजन दो कारण होते हैं । निमित्त इस प्रकार है—जैसे हमारे जैसे मनसे युक्त लक्ष्यस्थ जोर्षोके तत्पूर्वक अर्थात् मनपूर्वक ही वचन अर्थात् वर्णपदवाक्यात्मक वचन व्यापार देखा जाता है अतः केवलीके भी मनोयोगपूर्वक वचन कहा है ।

शंका—हमारे जैसे अतिशयरहित पुरुषोमिं देखा गया धर्म सातिशय पुरुष भगवान्

- ३० केवलीमें कैसे कल्पना करते हैं ?

समाधान—ऐसा मत कहिए, उसका कारण मुख्य मनोयोगका केवलीमें अभाव होनेसे ही मनोयोगकी कल्पनाका उपचार कहा है । अथ उपचारका प्रयोजन कहते हैं ॥२२८॥

जिनेन्द्रचंद्रे जिन इन्द्रो येषां ते जिनेन्द्राः सम्यग्दृष्टयस्तेषां । चंद्र इव चंद्रः भवतापाज्ञानतमो-
विनाशकत्वात्स्मिन् जिनेन्द्रचंद्रे । इतप्य जिनेन्द्रचंद्रनोऽङ्गीपांगनामकर्मोदयविदं हृदयांतर्भागे-
ऽङ्कुं । तत्परिणमनकारणमप्य मनोवर्गणात्कवंगन्नागमनदत्तजिदं द्रव्यमनःपरिणमनप्राप्तिरूपप्रयो-
जनदत्तजिदं पूर्वोक्तनिमित्तविदं मुख्यमप्य भावमनोयोगाभावविदमुपचारविदं मनोयोगमुंटे वितु
पेळत्पट्टुदु ।

अथवात्मप्रदेशंग्रन्गे कर्मनोकर्मकार्षणशक्तिरूपमप्य भावमनोयोगमामनोयोगविदं समु-
द्भूतमप्य मनोवर्गणाद्रव्यमनःपरिणमनरूपं द्रव्यमनोयोगमुमी गाथासूत्रविदं भाषितमाद्यु ।
पूर्वोक्तोपचारकक प्रयोजनं तु मत्ते सर्वजीववधेयं तत्त्वात्थवेक्षणं शुक्लध्यानादिकर्मवितु तु
शब्दविदं सूचितमाद्यु ।

अनंतरं काययोगमं पेळ्वातं मुन्नमोदारिककाययोगमं निरुक्तिपूर्वकं पेळ्वयं ।

पुरुमहदुदारारालं एयडुो संविजाण तम्हि भवं ।

ओरालियं ति उच्चइ ओरालियकायजोगो सो ॥२३०॥

पुरुमहदुदारारालं एकार्थः संविजानोहि । तस्मिन् भवं औदारिकमित्युच्यते औरालिक-
काययोगः सः ॥

जिनेन्द्रचन्द्रे-जिन इन्द्रो येषां ते जिनेन्द्राः सम्यग्दृष्टयः, तेषां चन्द्र इव चन्द्रः, भवतापाज्ञानतमो-
विनाशकत्वात् तस्मिन् जिनेन्द्रचन्द्रे अङ्गीपाङ्गनामकर्मोदयेन द्रव्यमनो विकसिताष्टदलपञ्चकारेण हृदयान्तर्भागे
भवति । तत्परिणमनकारणमनोवर्गणात्स्कन्धानामागमनाद् द्रव्यमनःपरिणमनेन प्राप्तिरूपप्रयोजनात् पूर्वोक्तनिमित्तान्
मुख्यभावमनोयोगाभावाच्चोपचारेण मनोयोगोऽस्तीत्युच्यते । अथवा आत्मप्रदेशानां कर्मनोकर्मकार्षणशक्तिरूपो
भावमनोयोगः तत्समुद्भूतो मनोवर्गणानां द्रव्यमनःपरिणमनरूपो द्रव्यमनोयोगश्चानेन गाथासूत्रेण भाषितो
जातः । पूर्वोक्तोपचारस्य प्रयोजनं तु सर्वजीवदयातत्त्वात्थवेक्षणाशुक्लध्यानादिकमिति तुशब्देन सूचितम् ॥२२९॥ २०
अथ काययोगं कथयन् प्रथमौदारिककाययोगं निरुक्तिपूर्वकं कथयति—

जिन जिनका इन्द्र हैं वे जिनेन्द्र अर्थात् सम्यग्दृष्टि हैं । भवरूप सन्ताप और अज्ञान-
रूप अन्धकारका विनाशक होनेसे उन जिनेन्द्रोंके लिए जो चन्द्रमाके तुल्य हैं उन जिनेन्द्र-
चन्द्रमें अंगोपांग नाम कर्मका उदय होनेसे हृदयके अन्तर्भागमें खिले हुए आठ दलवाले
कमलके आकार द्रव्यमन होता है । उसके परिणमनमें कारण मनोवर्गणाके स्कन्धोंके आनेसे २५
द्रव्यमनका परिणमन होता है । अतः प्राप्तिरूप प्रयोजनसे तथा पूर्वोक्त निमित्तसे और मुख्य
मनोयोगका अभाव होनेसे उपचारसे मनोयोग कहा है । अथवा आत्मप्रदेशोंके कर्म और
नोकर्मको आकृष्ट करनेकी शक्तिरूप भावमनोयोग है । उससे उत्पन्न हुआ मनोवर्गणाका
द्रव्यमनरूपसे परिणमनरूप द्रव्यमनोयोग है । यह इस गाथासूत्रसे कहा गया है । पूर्वोक्त
उपचारका प्रयोजन तो सब जीवोंपर दया, तत्त्वार्थका उपदेश, शुक्लध्यान आदिका केवलीमें ३०
होना है । यह 'तु' शब्दसे सूचित किया है ॥२२९॥

आगे काययोगका कथन करते हुए निरुक्तिपूर्वक प्रथम औदारिक काययोगको
कहते हैं—

उदारं उरालं वा पुं बहुत् स्थूलगळे बुद्धर्थं तत्स्वार्थं दोळं ठण्विधानमुट्पुर्वारिदमुदारमुराल-
मेव वा औदारिकं उदारे उराले वा भवं औदारिकं मेणितुं भवार्थं दोळं ठण्विधानमुट्पुर्वारिदमककुं ।
औदारिकमेवोपचितपुद्गलपिण्डरूपत्वात्कायः । औदारिकश्चासौ कायश्च औदारिककायः । औदारिक
शरीरनामकर्मोदयसंपादितमप्यौदारिकशरीराकारस्थूलपुद्गलस्कन्धपरिणामं वैकियिकादिशरीरसूक्ष्म-
परिणामं नोडं महत्त्वसंभवादिदमौदारिककायमककुं । सूक्ष्मपृथिव्यमंजोवायुसाधारणशरीरंगच्छे-
स्थूलत्वाभावादिदमं तवकौदारिकत्वमे देनत्वेडेके बोडवं नोडलं सूक्ष्मतरमप्य वैकियिकादिशरीरा-
पेक्षायिवं अवकमे महत्त्वमुच्छुद्धारिदं परमागमरूढियिवं मेणौदारिकत्वं संभविमुगमौदारिककायात्वं-
माणि यावुदो वात्मप्रवेशंगळे कर्मनोकर्मकिरणशक्तियदु तानेयोदारिककाययोगमे वितु
पेळल्पट्टुदु ।

१० औदारिकवर्णास्कांशंगळौदारिककायत्वपरिणामनकारणमात्मप्रदेशपरिस्पन्दोदामेणौदारिककाय-
योगमे वितु एले भव्यनीनरिये वितु संबोधिसल्पट्टुदु ।

अथवा औदारिककाय औदारिककाययोगमे वितु कारणे कार्यापचारः एंबी न्यायिव पेळल्प-
ट्टुदावुपचारमुं निमित्तप्रयोजनंगळुनुच्छुद्धारिदं औदारिककायाद्योगः औदारिककाययोगः एंबी

उदारं उरालं वा पुं बहुत् स्थूलमित्यर्थं । वायं कन् विधानात् उदारं उरालमेवौदारिकमौरालिकम् ।
११ उदारे उराले वा भवमौदारिकं औरालिकं वेति भवार्थं उण्विधानात् । औदारिकमेव उपचितपुद्गलपिण्ड-
रूपत्वात् कायः, औदारिकश्चासौ कायश्च औदारिककायः, औदारिकशरीरनामकर्मोदयसंपादित औदारिक-
शरीराकारस्थूलपुद्गलस्कन्धपरिणामः । वैकियिकादिशरीरसूक्ष्मपरिणामादेव महत्त्वसंभवेन औदारिककाय-
स्यात् । सूक्ष्मपृथिव्यजोवायुसाधारणशरीराणां स्थूलत्वाभावात् कथमेपमौदारिकत्वमिति न वाच्यं, ततोऽपि
सूक्ष्मतरवैकियिकादिशरीरापेक्षया महत्त्वयुक्त्वात् परमागमरूढ्या वा औदारिकत्व संभवति । औदारिक-
कायार्थं वा आत्मप्रदेशानां कर्मनोकर्मकिरणशक्तिः सैव औदारिककाययोग इत्युच्यते तदा औदारिकवर्णा-
स्कन्धानां औदारिककायत्वपरिणामनकारणं आत्मप्रदेशपरिस्पन्दो वा औदारिककाययोग इति हे भव्य । त्वं

उदार, उराल, पुरु, महत् ये सब शब्द एकार्थवाची हैं । इनका अर्थ है स्थूल । स्वार्थमें
'कन्' प्रत्ययका विधान करनेसे उदार और उराल ही औदारिक और औरालिक होता है ।
अथवा उदारमें या उरालमें जो हो वह औदारिक या औरालिक है, यहाँ होनेके अर्थमें
२१ 'अण्' का विधान किया है । औदारिक ही पुद्गलपिण्डका संचय रूप होनेसे काय है ।
औदारिक वही हुआ काय सो औदारिककाय है । औदारिक शरीर नाम कर्मके उदयसे
उत्पन्न हुआ औदारिक शरीरके आकार स्थूल पुद्गलस्कन्धोका परिणाम औदारिककाय
है । वैकियिक आदि शरीर सूक्ष्म परिणामरूप हैं अतः उनसे स्थूल होनेसे औदारिककाय
होता है ।

१० शंका—सूक्ष्म पृथ्वीकाय, अप्काय, तेजस्काय, वायुकाय और साधारण वनस्पतिकायके
शरीर तो स्थूल नहीं होते तब वे शरीर औदारिक कैसे हैं ?

समाधान—ऐसा नहीं कहना, क्योंकि उनसे भी सूक्ष्मतर वैकियिक आदि शरीरकी
अपेक्षा ये शरीर स्थूल हैं । अथवा परमागममें रूढ़ होनेसे उनको औदारिक कहा है । औदारिक
शरीरके लिए जो आत्मप्रदेशोंकी कर्म और नोकर्मको आकर्षण करनेकी शक्ति है उसे ही

निमित्तत्वविबन्धुं तस्माद्योगात् आकृष्टकर्मनोकर्म्मं परिणामरूपप्रयोजनविबन्धुं औदारिककायककुपचारवि तद्योगत्वसिद्धियन्तुं ।

अनंतर औदारिकमिश्रकाययोगमं पेच्छपद्य ।

ओरालिय उक्तत्थं विजाण मिसं तु अपरिपुण्णं तं ।

जो तेण संपजोगो ओरालियमिस्सजोगो सो ॥२३१॥

औदारिकमुक्तात्थं विजानोहि मिश्रं तु अपरिपूर्णं तत् । यस्तेन संप्रयोगः औदारिक-मिश्रयोगः सः ॥

प्रागुक्तलक्षणमप्यौदारिकशरीरमदु तानंतस्मूर्तुहृतपर्यन्तमपूर्णमप्यर्थात्तन्नेवरं मिश्रमेवित्तु पेच्छपदुत्तु । अप्यर्थात्कालसंबन्धिसमयत्रयसंभविकार्म्मणकाययोगाकृष्टकार्म्मणवर्गणा संयुक्तत्वविबं परमागमरूढियं मेणपर्य्याप्तमप्य शरीरं मिश्रमेवुदत्थंमदु कारणविदं औदारिककायमिश्रबोडने तदर्थमागि वत्तिसुव यः संप्रयोगः आत्मगे कर्मनोकर्म्मदानशक्तिप्रवेदपरिस्पंदसंयोगमदु शरीर-पर्य्याप्तनिष्पत्यभावविदं औदारिकवर्गणात्कर्म्मणो परिपूर्णशरीरपरिणमनसमर्थमपुदौदारिककाय-मिश्रयोगमेवित्तु विजानोहि अरि ।

जानोहि इति संबोध्यते । अथवा औदारिककाय एव औदारिककाययोग इति कारणे कार्योपचारात् । अयमुपचारादपि निमित्तप्रयोजनवानेव । औदारिककायाद् योगः औदारिककाययोग इति निमित्तस्य तद्योगाकृष्ट-कर्मनोकर्म्मपरिणामरूपप्रयोजनस्य च भावात् ॥२३०॥ अथ तस्मिन्मिश्रयोगं प्ररूपयति—

प्रागुक्तलक्षणमौदारिकशरीरं तदेवान्तर्मुहृतपर्यन्तमपूर्णं अपर्याप्तं तावन्मिश्रमित्युच्यते । अपर्याप्तकाल-संबन्धिसमयत्रयसंभविकार्म्मणकाययोगाकृष्टकार्म्मणवर्गणासयुक्तत्वेन परमागमरूढ्या वा अपर्याप्त-अपर्याप्तशरीर-मिश्रमित्यर्थः । तत् कारणादौदारिककायमिश्रेण सह तदर्थं वर्तमानो यः संप्रयोगः आत्मनः कर्मनोकर्म्मदान-

औदारिककाययोग कहते हैं । ऐसी अवस्थामें औदारिकवर्गणाके स्कन्धोका औदारिककायरूप परिणमनमें कारण जो आत्मप्रदेशोंका परिस्पन्द है वह औदारिककाययोग है, ऐसा है भव्य, तू जान । अथवा कारणमें कार्यका उपचार करनेसे औदारिककाय ही औदारिककाय योग है । यह उपचार भी निमित्त और प्रयोजनको लिये हुए है । औदारिककायसे योग होता है इसलिए औदारिककाययोग है, यह तो निमित्त हुआ और उस योगके द्वारा आकृष्ट पुद्गलोंका कर्म नोकर्म्मरूपसे परिणमन होता है यह प्रयोजन हुआ ॥२३०॥

आगे औदारिकमिश्रकाय योगको कहते हैं—

औदारिक शरीरका लक्षण पहले कहा है । वही अन्तर्मुहृत काल तक अपूर्ण अर्थात् अपर्याप्त होता है तब उसको औदारिक मिश्र कहते हैं । अपर्याप्तकाल सम्बन्धी गुरुके तीन समयोंमें होनेवाले कर्मणकाय योगसे आकृष्ट कर्मणवर्गणासे संयुक्त होनेसे औदारिक मिश्र कहते हैं । अर्थात् मिश्रनाम मेलका है । सो जब जीव पूर्व शरीरको छोड़कर नया शरीर धारण करनेके लिए विप्रहृगतिसे गमन करता है तब अधिकसे अधिक तीन समय तक उसके कर्मणकाय योग होता है । उससे कर्मण वर्गणाओंका ग्रहण होता है । इस तरह कर्मण और औदारिक वर्गणाका मेल होनेसे अपर्याप्त अवस्थामें औदारिकको ही औदारिक मिश्र कहा जाता है । अथवा परमागममें ऐसा रूढ़ है कि अपर्याप्त शरीर मिश्र होता है । इस कारणसे औदारिककायमिश्रके साथ उसके लिए वर्तमान जो संप्रयोग अर्थात् आत्माका कर्म और

अनन्तरं वैक्रियिककाययोगं पेच्छवपह ।

विविहगुणइद्दियुक्तं विक्किरियं वा हु होदि वेगुव्वं ।

तिस्से भवं च णेयं वेगुव्वियक्कायजोगो सो ॥२३२॥

विविधगुणाद्दियुक्तं विक्रियं वा हि भवति वेगूव्वं । वैक्रियिकं वा तस्मिन् भवं च ज्ञेयं

५ वैक्रियिककाययोगः सः ॥

विविधगुणाद्दियुक्तं विविधगुणानुभप्रकारं गच्छन् अणिमाद्यतिशयं गच्छन् द्विमहत्त्वमव-
रोच्छ्रद्धिदं देवनाटकशरीरं वैगूव्वमक्कुं मेणु वैक्रियिकमक्कुं । विगूव्वं विविधगुणोद्योगे भवं वैगूव्वं
येदितु निव्वचनं संभविमुगुमप्युर्वारवं वैक्रियिकमं बुदत्थं । वैगूव्विकमं दितु पाठमक्कुमल्लि
विगूव्वं प्रयोजनमस्येति वैगूव्विकमं दितु ठणु प्रत्ययमक्कुं । अथवा विविधा क्रिया विक्रिया अनेका-
१० णिमादिविकारमं बुदत्थं । तस्यां विक्रियायां भवं वैक्रियिकं सा प्रयोजनमस्येति वा वैक्रियिकमं दितुं
च शब्दं प्रयोजनार्थं समुच्चयार्थं मप्युर्वारिवक्कुं । यः आबुदो बु वैगूव्विककायात्यं माणि तद्रूपपरिणमन-
योग्यशरीरवर्गणास्काकार्कषणाशक्तिविशिष्टात्मप्रदेशपरिस्पन्दः सः अदु वैगूव्विककाययोगमं दितुं
वैक्रियिककाययोगमं दितुं ज्ञेयं अरियल्पदुगुं ।

अथवा वैक्रियिककायमे कारणे कार्यापचारन्यायद्विदं वैक्रियिककाययोगमं दितुपच्चरि-
१५ स्तल्पदुगुं । तद्रूपचारं निमित्तं प्रयोजनमनुच्छ्रवप्युर्वारिवं वैक्रियिककायाद्योगो वैक्रियिककाययोगः

शक्तिप्रदेशपरिस्पन्दसंयोगः स शरीरपर्याप्तिनिष्पत्त्यभावेन औदारिकवर्गणास्काध्याना परिपूर्णशरीरपरिणमना-
समर्थः औदारिककायमिश्रयोग इति विजानीहि ॥२३१॥ अथ वैक्रियिककाययोगं कथयति—

विविधगुणधियुक्तं—विविधानां—शुभाशुभप्रकाराणा गुणाना—अणिमाद्यतिशयाना ऋद्धिः—महत्त्व तेन
सहितं देवनाटकशरीरं वैगूव्वं वैक्रियिकं वा भवति । विगूव्वं—विविधगुणोद्योगे भवं वैगूव्वमिति निव्वचनात् ।
२० वैक्रियिकमित्यर्थः । वैगूव्विकमिति पाठे विगूव्वं प्रयोजनमस्येति वैगूव्विकमिति ठणुप्रत्ययविधानात् । अथवा
विविधा क्रिया विक्रिया अनेकोर्जणमादिविकार इत्यर्थः । तस्यां विक्रियाया भवं वैक्रियिकं सा प्रयोजनमस्येति
वा वैक्रियिकं, चशब्दस्य प्रयोजनार्थं समुच्चयार्थत्वात् । य वैगूव्विककायात् तद्रूपपरिणमनयोग्यशरीरवर्गणा-
स्काकार्कषणाशक्तिविशिष्टात्मप्रदेशपरिस्पन्दः स वैगूव्विककाययोग इति ज्ञेयः—ज्ञातव्यः । अथवा वैक्रियिककाय

नोर्कर्मको ग्रहण करनेकी शक्तिको लिये प्रदेशपरिस्पन्दरूप योग है, वह शरीरपर्याप्तिकी पूर्णता
२५ न होनेसे औदारिक वर्गणाके स्कन्धोको परिपूर्णरूपसे शरीररूप परिणमानेमें असमर्थ होनेसे
औदारिक मिश्रयोग होता है ऐसा जानो ॥२३१॥

आगे वैक्रियिक काययोगको कहते हैं—

विविध अर्थात् शुभ और अशुभ प्रकारके गुण अर्थात् अणिमा आदि अतिशय रूप
ऋद्धि, उससे सहित देव और नारकियोंका शरीर वैगूव्वं अथवा वैक्रियिक होता है । विगूव्वं
३० अर्थात् विविध गुणोंके उद्योगमें हुआ शरीर वैगूव्वं है ऐसी व्युत्पत्ति है । उसका अर्थ वैक्रियिक
है । 'वैगूव्विक' पाठ होनेपर विगूव्वं जिसका प्रयोजन है वह वैगूव्विक है, इस प्रकार ठणु
प्रत्ययका विधान किया है । अथवा विविध क्रिया-विक्रिया है, उसका अर्थ है अनेक अणिमा
आदि विकार । उस विक्रियामें जो हो अथवा विक्रिया जिसका प्रयोजन हो वह वैक्रियिक
है । 'व' शब्द प्रयोजनके समुच्चयके लिए है । वैगूव्विक शरीरके लिए जो उस रूप परिणमनके
३५ योग्य शरीर वर्गणाके स्कन्धोको आकृष्ट करनेकी शक्तिसे विशिष्ट आत्मप्रदेशोका कम्पन है

एवंतुं निमित्तम् । तस्माद्वैक्रियिकायायोगात्कर्मनोकर्मरूपपरिणमनप्रयोजनमुभे च निमित्त-
प्रयोजनगोचरं बुद्धं वैक्रियिकायायुक्पचारिदं तत्काययोगत्वसिद्धियक्कु ।

अनंतरं वैक्रियिकायायोगस्य संभवस्थानान्तरं पेच्छपः—

बादरतेऊवाऊ पंचिदियपुण्णगा विगुव्वन्ति ।

ओरालियं सरीरं विगुव्वणप्पं ह्वे जेसिं ॥२३३॥

बादरतेजोवायुपंचेन्द्रियपूर्णका विगुव्वन्ति विकूव्वन्ति वा । औदारिकं शरीरं विगुव्वर्णात्मकं
विकुव्वर्णात्मकं च वा भवेद्येषां ॥

बादरंगळु स्थूलगळुप तेजस्कायिकंगळु वायुकायिकंगळु संज्ञिपंचेन्द्रियपय्यांगळुप तिय्यंग-
मनुष्यं भोगभूमिजतिय्यंगमनुष्यं तंतम्मोदारिकशरीरंगळुननु विगुव्वन्ति विकुव्वन्ति वा
विगुव्विनुवुवु । एतपुवेदोडे एषां आवुवु केलुवु जीवंगळुमोदारिकशरीरमे विगुव्वर्णात्मकं
विक्रियात्मकं भवेत् अक्कुमा जीवंगळुमपयिग्विक्रिययिदं परिणमन्ति परिणमिसुववे बुदरथं भोग-
भूमिजं चक्रवर्तिगळुं पयिग्विगुव्विसुवरु ।

अनंतरं वैक्रियिकायायमिश्रयोगं पेच्छपरुः—

वेगुव्विय उच्चत्थं विजाण मिस्सं तु अपरिपुण्णं तं ।

जो तेण संपजोगो वेगुव्वियमिस्सजोगो सो ॥२३४॥

वैगुव्विकोक्तात्थं विजानीहि मिश्रं तु अपरिपूर्णं तत् । यस्तेन संप्रयोगो वैगुव्विकमिश्र-
योगः सः ॥

एव वैक्रियिकायायोगः कारणे कार्यापचारान्, अयमप्युपचारः प्राग्भवेत् निमित्तप्रयोजनयुक् वैक्रियिकाया-
योगः वैक्रियिकायायोगः इति निमित्तस्य तद्योगात्, कर्मनोकर्मरूपपरिणमनप्रयोजनस्य चात्रापि संभवात् ॥२३२॥

अथ वैक्रियिकायायोगसंभवस्थानान्तरमाह—

बादरा एव स्थूला एव तेजस्कायिकाः वायुकायिकाश्च तथा संज्ञिपंचेन्द्रियपर्याप्तितियंगमनुष्याः भोग-
भूमितियंगमनुष्याश्च स्वस्वौदारिकशरीरं विगुव्वन्ति-विकुव्वन्ति वा । ते के ? येषां जीवानां औदारिकशरीरमेव
विगुव्वर्णात्मकं विक्रियात्मकं भवेत् ते जीवाः अपृथग्विक्रियया परिणमन्तीत्यर्थः । भोगभूमिजाः चक्रवर्तिनश्च
पयग्वं विगुव्वन्ति ॥२३३॥ अथ वैक्रियिकायायमिश्रयोगं प्ररूपयति—

वह वैगुव्विककाययोग जानना । अथवा कारणमें कार्यका उपचार करनेसे वैक्रियिककाय ही २५
वैक्रियिककाययोग है । यह उपचार भी पहलेकी तरह निमित्त और प्रयोजनको लिये हुए है ।
वैक्रियिककायसे हुआ योग वैक्रियिककाययोग है यह निमित्तका योग है । तथा कर्म-नोकर्म
रूपसे परिणमन होना प्रयोजन है । यह भी यहाँ वर्तमान है ॥२३२॥

अन्यत्र भी जहाँ वैक्रियिककाययोग सम्भव है उनको बतलाते हैं—

बादर तेजस्कायिक, बादर वायुकायिक तथा संज्ञिपंचेन्द्रियपर्याप्तितियंग और मनुष्य,
भोगभूमिके तियंग और मनुष्य अपने-अपने औदारिक शरीरको विक्रियारूप परिणमाते हैं ।
सभी ऐसा नहीं करते किन्तु जिन जीवोंका औदारिक शरीर ही विक्रियारूप होता है वे जीव
अपृथक् विक्रिया करते हैं । भोगभूमिया और चक्रवर्ती पृथक् विक्रिया करते हैं । अपने
शरीरसे भिन्न अनेक शरीरादि बनाते हैं ॥२३३॥

आगे वैक्रियिक मिश्रकाययोगको कहते हैं—

उक्तात्थं प्रागुक्तलक्षणमप्य तत् आ वैर्गुब्जकशरीरमे वैक्रियिकशरीरमे मेणु । अपरि-
पूर्णं येन्नेवरमंतम्मुहूर्त्तमात्राप्याप्तकालपर्यन्तं अपरिपूर्णं । शरीरपर्याप्तिनिष्पत्त्यभावाविव
वैक्रियिककाययोगजननासमर्थमन्नेवरं तु मत्ते औदारिककायमिश्रवंतं मिश्रमं दितु जानीहि अरि ।
तेन आ वैक्रियिकमिश्रकायदोडेन यः संप्रयोगः आबुद्धोऽबुद्धु कर्मनोऽकर्म आकर्षणशक्तिसंगतमप्य-
५ पर्याप्तकालमात्रात्मप्रवेशपरिस्पंदरूपमप्ययोगं सः अबुद्धो वैक्रियिककायमिश्रयोगमक्कुमप्याप्तियोगं
मिश्रकाययोगमं बुवर्थं ।

अनंतरमाहारकाययोगमं गाथापंचकविदं पेळ्वपं :—

आहारस्सुदयेण य पमत्तविरदस्स होदि आहारो ।

असंजमपरिहणद्वं संदेहविणासणद्वं च ॥२३६॥

१० आहारस्योदयेन च प्रमत्तविरतस्य भवत्याहारमसंयमपरिहरणात्थं संदेहविनाशनात्थं च ॥

प्रमत्तविरतंगाहारशरीरनामकर्मोदयविव माहारवर्गंगायातपुद्गलस्कंधंगळगाहारकशरीर-
रूपपरिणमनाविवमाहारकशरीरमक्कुमवेतु निमित्तमक्कुमं दोडे साद्धं द्वीपद्वयवर्षात्ततोर्थात्रादिविहार-
दोळसंयमपरिहरणात्थं ऋद्धिप्राप्तनादोडे प्रमत्तसंयतंगे श्रुतज्ञानावरणवोर्ग्यांतरायक्षयोपशममाद्य-
मागुत्तिरलागळोम्मं धर्मध्यानविरोधियप्य श्रुतात्थंसंवेहमक्कुमागळु तत्संवेहविनाशनात्थंमु-

१५ माहारकशरीरमोगपुमं बुवर्थं ।

उक्तार्थं प्रागुक्तलक्षण तत् वैर्गुब्जकशरीरमेव वैक्रियिकशरीरमेव वा यावदन्तमुहूर्त्तमात्राप्याप्तकालपर्यन्तं
अपरिपूर्णं शरीरपर्याप्तिनिष्पत्त्यभावेन वैक्रियिककाययोगजननासमर्थं तावत् तु पुनः औदारिककायमिश्रवन्मिश्र-
मिति जानीहि । तेन वैक्रियिककायमिश्रणं सह यः संप्रयोगः कर्मनोऽकर्मकर्षणशक्तिसङ्गताप्याप्तकालमात्रात्मप्रवेश-
परिस्पंदरूपो योगः स वैक्रियिककायमिश्रयोगः अपर्याप्तियोगो मिश्रकाययोग इत्यर्थः ॥२३४॥ अथाहारककाय-

२० योर्षं गाथापञ्चकेनाह—

प्रमत्तविरतस्य आहारशरीरनामकर्मादयेन आहारवर्गंगायातपुद्गलस्कन्धाना आहारकशरीररूपपरिण-
मनेनाहारकशरीरं भवति तत् किमर्थं ? साधं द्वीपद्वयवर्षात्ततोर्थात्रादिविहारे असंयमपरिहरणात्थं ऋद्धिप्राप्तस्यापि
प्रमत्तसंयतस्य श्रुतज्ञानावरणवोर्ग्यान्तरायक्षयोपशममाद्ये सति यदा धर्मध्यानविरोधी श्रुतार्थसन्देहः स्यात्तदा
तत्संवेहविनाशार्थं च आहारकशरीरमृत्तिष्ठतीत्यर्थः ॥२३५॥

२५ जिसका लक्षण पहले कहा है वह वैक्रियिक शरीर ही अन्तमुहूर्त्त मात्र अपर्याप्त काल
तक शरीर पर्याप्तिको पूर्णता न होनेसे वैक्रियिककाययोगको उत्पन्न करनेमें असमर्थ होता है ।
तब तक औदारिककाय मिश्रको तरह उसे वैक्रियिक कायमिश्र जानो । उस वैक्रियिक
कायमिश्रके साथ जो संप्रयोग अस्यत् कर्म-नोऽकर्मको ग्रहण करनेकी शक्तिको प्राप्त अपर्याप्त
कालमात्र आत्मके प्रवेशोंका चलनरूप योग वैक्रियिक मिश्रकाय योग है । अर्थात् अपर्याप्त-
३० योगका नाम मिश्रकाय योग है ॥२३४॥

आगे पाँच गाथाओंसे आहारककाययोगको कहते हैं—

प्रमत्तविरतके आहारक शरीर नामकर्मके उदयसे आहारवर्गणाके आये हुए पुद्गल
स्कन्धोंको आहारक शरीररूप परिणमन करनेसे आहारक शरीर होता है । उसका प्रयोजन
कहते हैं—अर्थात् द्वीपके तीर्थोंकी यात्रा आदिके लिए विहार करना हो तो असंयमसे बचनेके

३५ लिए ऋद्धिप्राप्त प्रमत्त संयत मुनिके आहारक शरीर होता है । अथवा श्रुतज्ञानावरण और
वीर्यान्तरायके क्षयोपशमकी मन्दता होनेपर जब धर्मध्यानका विरोधी शास्त्रके अर्थमें सन्देह

णियस्वेत्ते केवलदुर्गविरहे णिक्रमणपहुडि कम्प्लाने ।

परस्वेत्ते संविचे जिण जिणधरवंदणट्ठं च ॥२३६॥

निजक्षेत्रे केवलियुगविरहे निष्क्रमणप्रभृतिकल्याणे । परक्षेत्रे संवृत्ते जिनजिनगृहवंदनायं च ॥

निजक्षेत्रे स्ववृत्त्याधारदेशबोद्धुं केवलियुगरहितमाणि केवलिभृतकेवलिगङ्गाभावमाणि परक्षेत्रे औदारिकशरीरगमनागोचरमप्य दूरक्षेत्रबोद्धुं केवलिभृतकेवलिगङ्गा तीर्थकरपरिनिष्क्रमण-
प्रभृतित्रिकल्याणगङ्गा संवृत्ते वर्तमाने सति प्रवर्तिसुतविरलुमसंयमपरिहरणार्थंमुं सन्देहविनागार्थंमुं
जिनवंदनास्यं जिनगृहवंदनास्यं चतुस्युक्तमप्य प्रमत्तसंयतंगाहारकशरीरमक्कुं ।

उत्तम अंगम्भि हवे धादुविहीणं सुहं असंघडणं ।

सुहसंठाणं धवलं हत्थपमाणं पसत्थुदयं ॥२३७॥

उत्तमांगे भवेद्घातुविहीनं शुभं असंहननं । शुभसंस्थानं धवलं हस्तप्रमाणं प्रशस्तोदयं ॥ १०

तदा तदाहारकशरीरमे तुष्टे बोधे घातुविहीनं रसादिसप्तधातुरहितं शुभं शुभनामकर्मोदया-
पावितप्रशस्तावयवगङ्गानुच्छुं । असंहननं रहितास्वियबंधनमुच्छुं शुभसंस्थानं शुभं प्रशस्तं
समचतुरस्रास्यं संस्थानसंगोपांगविन्यासो यस्य तच्छुभसंस्थानं । धवलं चंद्रकांतनिमित्तवंतति
विशदं । हस्तप्रमाणं चतुर्विंशतिव्यवहारगुलप्रमितं । प्रशस्तोदयं अध्रुवोदयप्रकृतिगङ्गोद्धुं

निजक्षेत्रे स्ववृत्त्याधारदेशे केवलियुगरहिते-केवलिभृतकेवलिद्वयाभावे, परक्षेत्रे औदारिकशरीरगमना-
गोचरे दूरक्षेत्रे केवलिभृतकेवलिद्वये तीर्थकरपरिनिष्क्रमणादिकल्याणत्रये च संवृत्ते वर्तमाने सति असंयमपरि-
हरणार्थं सन्देहविनागार्थं जिनजिनगृहवंदनायं च गन्तु समुक्तस्य प्रमत्तसंयतस्य आहारकशरीरं
भवति ॥२३६॥

तदाहारकशरीर कथंभूतं ? घातुविहीनं रसादिसप्तधातुरहितं, शुभं शुभनामकर्मोदयापावितप्रशस्तावयव-
विशिष्टं, असंहननं-अस्वियबंधनरहितं, शुभसंस्थानं-प्रशस्तसमचतुरस्रसंस्थातागोपाङ्गविन्यासयुतं, धवलं-
चन्द्रकान्तनिमित्तमिवातिविशदं, हस्तप्रमाणं चतुर्विंशतिव्यवहारगुलप्रमितं प्रशस्तोदयं अध्रुवोदयप्रकृतिषु

होता है तब उस सन्देहको दूर करनेके लिए श्रद्धिप्राप्त प्रमत्तसंयतके आहारक शरीर प्रकट
होता है ॥२३५॥

निजक्षेत्रे अर्थात् मुनिके अपने रहनेके देशमें केवली और भृतकेवली दोनोंका ही
अभाव होनेपर तथा परक्षेत्रे अर्थात् औदारिक शरीरसे जाना जहाँ सम्भव नहीं है ऐसे
दूरवर्ती क्षेत्रमें केवली भृतकेवलीके होनेपर या तीर्थकरके तप आदि तीन कल्याणक होने-
पर असंयमके परिहारके लिए, सन्देहको नष्ट करनेके लिए तथा जिनदेव और जिनालयोंकी
वन्दनाके लिए जानेको उद्यत प्रमत्त संयतके आहारक शरीर होता है ॥२३६॥

वह आहारकशरीर रस आदि सात धातुओंसे रहित होता है, शुभ अर्थात् शुभ नाम-
कर्मके उदयसे प्राप्त प्रशस्त अवयवोंसे विशिष्ट होता है, अस्वियबंधनसे रहित होता है, प्रशस्त
समचतुरस्र संस्थान सहित अंगोपांगकी रचनासे युक्त होता है, धवल अर्थात् चन्द्रकान्तमणि-
से निर्मितकी तरह अत्यन्त स्वच्छ होता है, हस्त प्रमाण अर्थात् चौबीस व्यवहारगुल परि-
माणवाला होता है । प्रशस्तोदय अर्थात् अध्रुवोदयी प्रकृतियोंमें आहारकशरीर, आहारक-

आहारकशरीरतद्वन्धनसंघाताहारकांगोपांगविप्रशस्तप्रकृतियुक्तद्वयमनुक्तदुर्मेवविषमप्याहारकशरीर-
मुत्तमांगबोद्धुं भवेत् पुट्टुगु ।

अव्याघादी अंतोमुहुत्तकालद्धिदी जहृष्णिदरे ।

पज्जपीसंपुण्णे मरणंपि कदाचि संभवइ ॥२३८॥

५ अव्याघात्यंतमुहुत्तकालस्थिति च अधन्येतरस्मिन् पर्याप्तिपरिपूर्णायां मरणमपि कदाचित्
संभवति ॥

तदाहारकशरीरमर्थानिबं तनये तन्निबमन्यंगे मेणु व्याघातरहितं बाधवर्जितं अतु कारण-
मागिये वैक्रियिकशरीरवन्ते वज्रशिलादिनिर्भेदनसमर्थं जघन्योत्कृष्टदिबमंतमुहुत्तकालस्थितियनु-
क्तदुर्मे तच्छरीरपर्याप्तिपरिपूर्णमागुत्तं विरलु कदाचित्च्छरीरद्विभुक्तमप्य प्रमत्तसंयतंगाहारककाय-
१० योगकालदोळे स्वायुःक्षयवशादिवं मरणमुं संभविमुगुं ।

आहरदि अणेण गुणी सुहुमे अत्ये सयस्स संदेहे ।

गत्ता केवल्लिपासं तम्हा आहारगो जोगो ॥२३९॥

आहारव्यनेन मुनिः सूक्ष्मानर्थान् स्वकस्य संदेहान् । गत्वा केवल्लिपासं तस्मादाहारको योगः ॥

१५ आहारकद्विभुक्तमप्य प्रमत्तमुनीश्वरं तनये प्रवचनपदार्थगळोळे संशयमातुदाबोडे तद्वधव-
च्छेदार्थमागि ई आहारकशरीरदिव केवल्लिगळ श्रीपादपादवन्नेद्वि सूक्ष्मंगळप्पयंगळनाहारति
गुल्लाति कळुको बने वित्तहारं आहारमं बुदक्कुं माहार एवाहारकं शरीरं यतः आतुदो दु कारणदिव-

आहारकशरीरतद्वन्धनमङ्गाताङ्गोपाङ्गादिप्रशस्तप्रकृत्युदययुतं, एवंविधं आहारकशरीरं उत्तमाङ्गं भवेत्
जायते ॥२३७॥

२० तदाहारकशरीरं परेण स्वस्य स्वेन परस्य वा व्याघातरहितं बाधावर्जितं ततः कारणादेव वैक्रियिक-
शरीरवत् वज्रशिलादिनिर्भेदनसमर्थं जघन्योत्कृष्टान्तमुहुत्तकालस्थितियुतं, तच्छरीरपर्याप्तिपरिपूर्णाया सत्या
कदाचित्च्छरीरधिगुक्तस्य प्रमत्तसंयतस्य आहारककाययोगकाले स्वायुःक्षयवशेन मरणमपि संभवति ॥२३८॥

यतः कारणात् आहारकधियुक्तं प्रमत्तमुनीश्वरं स्वस्य प्रवचनपदार्थेषु संगये जाते तद्व्यवच्छेदार्थं
अनेनाहारकशरीरेण केवल्लिप्रापदासं गत्वा सूक्ष्मार्थान् आहरति गुल्लाति इत्याहारः, आहार एव आहारकं-

२५ बन्धन, आहारक संघात, आहारक अंगोपांग आदि प्रशस्त प्रकृतियुक्तो उदयसे सहित होता
है । इस प्रकारका आहारक शरीर उत्तमांग मस्तकसे प्रकट होता है ॥२३७॥

वह आहारकशरीर परसे अपनी और अपनेसे परकी बाधासे रहित होता है इसी
कारणसे वैक्रियिक शरीरकी तरह वज्रशिला आदिमेंसे निकलनेमें समर्थ है । उसकी जघन्य
और उत्कृष्ट स्थिति अन्तमुहुत्तकाल प्रमाण होती है । आहारक शरीरपर्याप्ति परिपूर्ण होनेपर
कदाचित् आहारक शरीरद्विसे युक्त प्रमत्तसंयतकी आहारक काययोगके कालमें अपनी
१० आयुका क्षय हो जानेसे मरण भी हो जाता है ॥२३८॥

जिस कारणसे आहारकद्विसे युक्त प्रमत्त मुनीश्वर आगमिक पदार्थोंमें संशय होने-
पर उसको दूर करनेके लिए इस आहारक शरीरके द्वारा केवलीके चरणोंके समीप जाकर
सूक्ष्म अर्थोंको ग्रहण करता है इसलिए आहार कहते हैं । आहार ही आहारक शरीर है ।

मनुकारणदिव शरीरपर्याप्तिसिन्धुस्तियापुस्तिकम् आहारवर्ग्येणमिनाहाराकारशरीरयोग्यपुद्गलस्कन्धा-
कर्षणशक्तिविशिष्टात्मप्रदेशपरिस्पन्दमाहारककाययोगमे वितु ज्ञातव्यमन्तुम् ।

अन्तरमाहारककायमिश्रयोगमं पेच्छ्वपं :-

आहारय उक्तत्थं विजाण मिस्सं तु अपरिपुष्णं तं ।

ओ तेण संपजोगो आहारयमिस्संगो जोगो ॥२४०॥

आहारकोक्तात्थं विजानोहि मिश्रं तु अपरिपूर्णं तत् । यस्तेन संप्रयोगः आहारकमिश्र-
योग सः ॥

उक्तात्थं प्रागुक्तस्वरूपमपुद्गलानुमानाहाराकारशरीरमे यन्नेवरमपर्याप्तकालांतर्मुहूर्त-
पर्यन्तमपरिपूर्णमाहारवर्ग्यायातपुद्गलस्कन्धमनाहाराकारशरीराकारदिवं परिणमिस्सकसमत्वं-
मन्नेवरं मिश्रमे वु पेच्छ्वपट्टुडु । तत् प्राक्काल भावियप्यौदारिकशरीरवर्ग्यामिश्रत्वंदिव भैदरोडने १०
वर्तमानमप्य यस्संप्रयोग अपरिपूर्णशक्तिपुक्तात्मप्रदेशपरिस्पन्दं स अवाहारककायमिश्रयोगमं वितु
भणितमायुत्तु । तु शब्दमोयत्थंमन्नेले भव्य विजानोहि एंबिती विवोधमं पेच्छुम् ।

अन्तरं कामर्मणकाययोगमं पेच्छ्वपं :-

कम्ममेव य कम्मभवं कम्मइयं तेण जो दु संजोगो ।

कम्मइयकायजोगो इगिबिगतिगसमयकौलेसु ॥२४१॥

कम्ममेव च कम्मभवं कामर्मणं तेन यस्तु संयोगः । कामर्मणकाययोगः एकद्वित्रिसमयकालेषु ॥

शरीरं तत कारणाच्छरीरपर्याप्तिसिन्धुस्तौ सत्या आहारकवर्ग्यामि आहारकशरीरयोग्यपुद्गलस्कन्धाकर्षण-
शक्तिविशिष्टात्मप्रदेशपरिस्पन्दः आहारककाययोग इति ज्ञातव्यम् ॥२३९॥ अत्र तन्मिश्रयोगं प्रख्यायति—

यत् उक्तायं प्रागुक्तस्वरूपं आहारकशरीरं तदेव यावदपर्याप्तकालान्तर्मुहूर्तपर्यन्तमपरिपूर्णं आहारक-
वर्ग्यायातपुद्गलस्कन्धान् आहारकशरीराकारेण परिणमयितुमसमर्थं तावन्मिश्रमित्युच्यते । तत्राक्कालभाव्यौ-
दारिकशरीरवर्ग्यामिश्रत्वेन ताभिः सह वर्तमानो यः संप्रयोगः—अपरिपूर्णशक्तियुक्तात्मप्रदेशपरिस्पन्द स २०
आहारककायमिश्रयोग इति भण्यते । तु शब्दः इममर्थं हे भव्य ! त्वं जानोहि इति विवोधं कथयति ॥२४०॥
अथ कामर्मणकाययोगमाह—

तिस कारणसे शरीरपर्याप्तिकी पूर्णता होनेपर आहार वर्ग्याओंके द्वारा आहारक शरीरके
योग्य पुद्गलस्कन्धोंको ग्रहण करनेकी शक्तिसे विशिष्ट आत्माके प्रदेशोंका चलन आहारकाय
योग जानना ॥२३९॥

जिसका स्वरूप ऊपर कहा है वह आहारक शरीर ही जब अन्तर्मुहूर्त पर्यन्त अपर्याप्त-
कालमें अपरिपूर्ण होता है अर्थात् आहारवर्ग्याओंके गृहीत पुद्गल स्कन्धोंको आहारक शरीरके
आकार रूपसे परिणमानेमें असमर्थ होता है तब तक उसे आहारक मिश्र कहते हैं । उससे
पहले होनेवाली औदारिक शरीर वर्ग्यासे मिला होनेसे उनके साथ जो संप्रयोग अर्थात्
अपरिपूर्ण शक्तिसे युक्त आत्माके प्रदेशोंका चलन है उसे आहारकमिश्रयोग कहते हैं । तु शब्द ३०
'हे भव्य ! इस अर्थको तुम जानो' यह विशेष कथन करता है ॥२४०॥

आगे कामर्मणकाय योगको कहते हैं—

१. क स्सजोगो सो । २. म भिवरो । ३. म कालम्मि ।

कर्मैव अष्टविधकर्मस्कन्धमे कामर्मणं कामर्मणमप्य शरीरं अथवा कर्मभवं कामर्मणशरीर-
नामकर्मोदयबोद्धाबुद्धु कामर्मणम् । तेन आ कामर्मणस्कन्धबोद्धने प्रवर्तमानमप्य यः संयोगः आत्मन
कर्मकार्षणशक्तिसंगतप्रदेशपरिस्पन्दरूपमप्य योगः सः अथा कामर्मणकाययोगमेवुक्तमायु । आ
कामर्मणकाययोगमुमेकद्वित्रिसमयविशिष्टगळप्य विप्रहृतिकालगळोऽऽ केवलिसमुद्घात संबंधिगळप्य
५ प्रतरद्वयलोकपूरणसमयत्रयबोद्धं प्रवर्तिसुगुमुद्धिद कालबोद्धिल्ले वितु विभागं तु शब्दविदं
सूचितमकुमिदरिदं शेषयोगगळो अंब्याघातविषयबोद्धंतम्मुहूर्तमप्यकालम् व्याघातविषयबोद्धेक-
समयादियथासंभवांतम्मुहूर्तप्यंतमप्य कालमेकजीवं प्रति भणितमक्कुं । नानाजीवापेक्षीयं
उवसमसुहृतेत्यादि सांतरमार्गणाष्टकं बज्जिसि शेषनिरंतरमार्गणगळमे सव्वकालमे वितु
विशेषमरियल्पहुगुं ।

१० अनंतर योगप्रवृत्तिप्रकारमं पेळ्वपं ।

वेगुव्विय आहारयकिरिया ण समं पमत्तविरदम्मि ।

योगो वि एक्ककाले एक्केव य होदि णियमेण ॥२४२॥

वेकियिकाहारकक्रिया न समं प्रमत्तविरते । योगोप्येककाले एक एव च भवति नियमेन ॥

- कर्मैव—अष्टविधकर्मस्कन्ध एव, कामर्मणं—कामर्मणशरीरं, अथवा कर्मभवं—कामर्मणशरीरनामकर्मोदयजातं
१५ तत् कामर्मणं तेन कामर्मणस्कन्धेन सह वर्तमानो यः संप्रयोगः आत्मनः कर्मकार्षणशक्तिमङ्गतप्रदेशपरिस्पन्दरूपो
योगः स कामर्मणकाययोग इत्युच्यते । स कामर्मणकाययोगः एकद्वित्रिसमयविशिष्टविप्रहृतिकालेषु केवलिसमुद्घात-
सम्बन्धिप्रतरद्वयलोकपूरण समयत्रये च प्रवर्तते शेषकाले नास्तीति विभागं तुशब्देन सूच्यते । अनेन शेषयोगा-
नामव्याघातविषये अन्तर्मुहूर्तकालो व्याघातविषये एकसमयादि यथासंभवांतम्मुहूर्तपर्यन्तकालश्च एकजीवं
प्रति भणितो भवति । नानाजीवापेक्षया उवसमसुहृतेत्याद्यष्टसान्तरमार्गणावजितशेषनिरन्तरमार्गणाना सर्वकाल
२० इति विशेषो ज्ञातव्य ॥२४१॥ अथ योगप्रवृत्तिप्रकारमाह—

- कर्म ही अर्थात् आठ प्रकारके कर्मोंका स्कन्ध ही, कामर्मण अर्थात् कामर्मण शरीर है ।
अथवा कर्मभवं अर्थात् कामर्मणशरीरनामकर्मके उदयसे जो उत्पन्न हुआ वह कामर्मण है । उस
कामर्मणस्कन्धके साथ वर्तमान जो सम्प्रयोग अर्थात् आत्माके कर्मोंको आकर्षण करनेकी
शक्तिसे संयुक्त प्रदेशोंका परिस्पन्दरूप योग है वह कामर्मणकाय योग कहा जाता है । वह
२५ कामर्मणकाययोग एकदो या तीन समयवाली विप्रहृतिके कालमें और केवलीसमुद्घात
सम्बन्धी दो प्रतर और लोकपूरणके तीन समयोंमें होता है, शेष कालमें नहीं होता । यह
विभाग 'तु' शब्दसे सूचित होता है । इससे शेष योग यदि कोई व्याघात न हो तो अन्तर्मुहूर्त
काल तक और यदि व्याघात हो तो एक समयसे लेकर यथासम्भव अन्तर्मुहूर्त काल पर्यन्त
एक जीवकी अपेक्षा होते हैं, यह कहा है । नाना जीवोंकी अपेक्षा 'उवसमसुहृमाहारे' इत्यादि
३० गाथामें कही आठ सान्तर मार्गणोंको छोड़ शेष निरन्तर मार्गणाका सर्वकाल कहा है । सो
ही जानना ॥२४१॥

आगे योगोंकी प्रवृत्तिका प्रकार कहते हैं—

१. म व्याघात ।

प्रमत्तविरतरोऽ वैक्रियिकयोगक्रियेयुमाहारकयोगक्रियेयुं युगपत्संभक्सुवबल्लवु आग-
 लोभ्मेयाहारकयोगमबल्लबिति प्रमत्तसंयतंगे गमनाविक्रिये प्रवर्तिसुगुमागळु विक्रियद्विबल्लविदं
 वैक्रियिकयोगमबल्लबिति प्रमत्तसंयतनोऽ वैक्रियिकक्रिये घटिसबेके दोडे आहारकद्विविक्रियद्विपुस्त-
 रोऽ युगपद्वृत्तिविरोधमपुर्वारिदमिदरिदं गणधराविगळ्गमितरद्वि युगपद्वृत्तिसंभं सूचि-
 सत्पट्टदुदंत । योगोपि योगमु मोदे कालदोऽ स्वयोग्यांतम्भूहत्तदोऽकयोगमे नियमाविवमकु-
 भेरधूं मूं मेणु योगगंळकजीवनोऽसंभविसवु ।

अंतागुत्तिरलेकयोगकालदोऽऽन्ययोगकाप्यंगळप्प गमनाविक्रियेगळ्गो संभबमं बुदतिक्रान्तयोग-
 संस्कारजनितं विरोधिसत्पद्वे ते दोडे कुलालदंडप्रयोगाऽभायदोऽ तत्संस्कारबल्लविदं चक्रभ्रमणदंते
 संस्कारक्षयदोऽ बाणपतनदंते क्रियावृत्ति काणल्पडुगुमदु कारणाविवमे संस्कारवर्शादं युगपदनेक-
 क्रियाप्रवृत्तिप्रसंगमागुत्तिरले प्रमत्तविरतनोऽ वैक्रियिकाहारकशरीरक्रियेगळ्गो युगपद्वृत्तिप्रति-
 वेधमात्तार्थ्यनिवं प्ररूपितमाप्यु ।

अनंतर योगरहितात्मस्वरूपमं पेऽऽपं ।

प्रमत्तविरते वैक्रियिकयोगक्रिया आहारकयोगक्रिया च द्वे युगपन्न संभवतः । तद्यथा—कदाचिदाहारक-
 योगमवलम्ब्य प्रमत्तसंयतस्य गमनाविक्रिया प्रवर्तते तदा विक्रियद्विबलेन वैक्रियिकयोगमवलम्ब्य वैक्रियिकक्रिया
 न घटते आहारकधिविक्रिययोस्तस्य युगपद्वृत्तिविरोधात् । अनेन गणधरादीनां इतरत्रियुगपद्वृत्तिसंभवः
 सूचित । तथा योगोऽपि एककाले स्वयोग्यान्तमुहूर्ते एक एव नियमेन भवति द्वौ प्रयो वा योगा एकजीवे
 युगपन्न संभवन्ति । तथा सति एकयोगकाले अन्ययोगकार्यरूपगमनाविक्रियाणां संभवो नामातिक्रान्तयोग-
 संस्कारजनितो न विक्रियते । कुलालदण्डप्रयोगाभावेऽपि तत्संस्कारबलेन चक्रभ्रमणवत् संस्कारस्यै बाणपतन-
 वतिक्रियानिवृत्तिदर्शनादेव संस्कारवशेन युगपदनेकक्रियावृत्तिप्रसङ्गे सति प्रमत्तविरते वैक्रियिकाहारकशरीर-
 क्रिययो युगपद्वृत्तिप्रतिवेधे, आचार्येण प्ररूपितो जातः ॥२४२॥ अथ योगरहितात्मस्वरूपं प्ररूपयति—

प्रमत्तविरतमं वैक्रियिकयोगक्रिया और आहारकयोगक्रिया ये दोनों एक साथ नहीं
 होती। जब आहारकयोगका अवलम्बन लेकर प्रमत्तसंयतके गमन आदि क्रिया होती है तब
 विक्रिया ऋद्धिके बलसे वैक्रियिक योगका अवलम्बन लेकर वैक्रियिक क्रिया नहीं होती।
 क्योंकि उसके आहारकऋद्धि और विक्रियाऋद्धि दोनोंके एक साथ होनेमें विरोध है।
 इससे गणधर आदिके अन्य ऋद्धियोंका एक साथ रहना सूचित किया है। तथा योग भी एक
 कालमें अर्थात् अपने योग्य अन्तमुहूर्तमें नियमसे एक ही होता है। दो या तीन योग एक
 जीवमें एक साथ नहीं होते। ऐसा होनेपर एक योगके कालमें अन्य योगका कार्यरूप गमन
 आदि क्रियाके होनेमें कोई विरोध नहीं है क्योंकि जो योग चला गया उसके संस्कारसे एक
 योगके कालमें अन्य योगकी क्रिया होती है। जैसे कुम्हार दण्डके प्रयोगसे चाकको घुमाता
 है। पीछे दण्डका प्रयोग नहीं करनेपर भी संस्कारके बलसे चाक घूमता रहता है। या धनुष-
 से छूटनेपर बाण जबतक उसमें पूर्व संस्कार रहता है तबतक जाता है पीछे संस्कार नष्ट
 हो जानेसे गिर जाता है। इस प्रकार संस्कारके वश एक साथ अनेक योगोंकी क्रियाके होनेका
 प्रसंग उपस्थित होनेपर प्रमत्तविरतमं वैक्रियिक और आहारक शरीरकी क्रियाओंके एक साथ
 होनेका निषेध आचार्यने किया है। अर्थात् ये दोनों क्रिया प्रमत्तविरतके संस्कारवश भी एक
 साथ नहीं होती ॥२४२॥

आगे योगरहित आत्माका स्वरूप कहते हैं—

१. म^० गलनरकजीव ।

जेसि ण संति जोगा सुहासुहा पुण्णपावसंजणया ।

ते ह्वेति अजोगिजिणा अणोवमाणंतबलकलिया ॥२४३॥

येषां न संति योगाः शुभाशुभाः पुण्यपापसंजनकाः । ते भवत्ययोगिजिना अनुपमानंतबलकलिताः ॥

- ९ येषामात्मनां आकर्मैर्बरात्मर्गे पुण्यपापसंजनकाः प्रशस्ताप्रशस्तकर्मबंधहेतुगुणरूप्य शुभाशुभयोगाः कायवाग्मनःकर्मलक्षणंरूप्य शुभाशुभयोर्गणं न संति ते आत्मानः इल्लविप्पा जीवंगळ् अयोगिजिनाः चरमगुणस्थानवर्तिगळ्प्य अयोगिकेवल्लिगळ् । तदनंतरगुणस्थानातीतसिद्धपर्यायपरिणतरुगळ् भवति विद्यंते ओळ् । इल्लि योगा भावमागुत्तिरल्लु अयोगिकेवल्ल्याविगळ्णे बलाभावं प्रसंगिसत्पद्दुमेके दोडे अस्मदाविगळ्णे बलके योगाश्रितत्वदर्शनविद्वेमे विताशंकिसि १० इतु पेळ्पददुदु । अनुपमानंतबलकलिताः अनुपममस्मदाद्युपमातिक्रान्तमनंतमक्षयानंताविभागप्रतिच्छेदसमयं बलं वीर्यं शक्तिः कालत्रयगोचरलोकालोकवर्तिसकलद्रव्यगुणपर्यायगुणपद्ग्रहणसामर्थ्यं तेन कलिताः व्याप्रास्तस्त्वभावपरिणता इत्यनंतबलकलिताः एतितु योगाश्रितमण्यबलं प्रतिनियतविषयमप्युदु । परमात्मनबलं केवलज्ञानाविद्यंते आत्मस्वभावस्वविद्वमप्रतिनियतविषयमप्युदरिनंतबलकलितमनुपममुमे बुदु भावार्थं ।
- १५ अनंतरं शरीरके कर्मनोकर्मविभागं पेळ्पयं ।

- येषामात्मना पुण्यपापसंजनकाः प्रशस्ताप्रशस्तकर्मबन्धहेतुव कायवाग्मनःकर्मलक्षणां शुभाशुभयोगा न संति ते आत्मानः अयोगिजिनाः चरमगुणस्थानवर्त्ययोगिकेवल्लिनः तदनंतरगुणस्थानातीतसिद्धपर्यायपरिणताश्च भवन्ति विद्यन्ते । अत्र योगाभावे सति अयोगिकेवल्ल्यादीना बलाभाव प्रसज्यते अस्मदादिषु बलस्य योगाश्रितत्वदर्शनात् इत्याज्ज्व इदमुच्यते अनुपमानन्तबलकलिताः—अनुपम अस्मदाद्युपमातिक्रान्तं, अनन्तं २० अक्षयानन्ताविभागप्रतिच्छेदसमयं बलं वीर्यं शक्तिः कालत्रयगोचरलोकालोकवर्तिसकलद्रव्यगुणपर्यायगुणपद्ग्रहणसामर्थ्यं तेन कलिता व्याप्ता तत्त्वभावपरिणता इत्यनन्तबलकलिता इत्येवं योगाश्रितबलं प्रतिनियतविषयं भवेत्, परमात्मनो बलं केवलज्ञानादिवदात्मस्वभावत्वेन अप्रतिनियतविषयमित्यनन्तबलकलिता इति भावार्थः ॥२४३॥ अथ शरीरस्य कर्मनोकर्मविभाग कथयति—

- जिन आत्माओंके पुण्य-पाप रूप प्रशस्त और अप्रशस्त कर्मबन्धके कारण मन-वचन- २५ कायकी किर्यारूप शुभ और अनुभ योग नहीं हैं वे आत्मा चरम गुणस्थानवर्ती अयोगिकेवली और उसके अनन्तर गुणस्थानोंसे रहित सिद्धपर्यायरूप परिणत मुक्त जीव होते हैं । योगका अभाव होनेसे अयोगिकेवली आदिमें बलका अभाव प्राप्त होता है क्योंकि हम लोगोंमें बल योगके आधारपर ही देखा जाता है । ऐसी आशंका करके कहते हैं—‘अनुपमानन्तबलकलिताः ।’ अनुपम अर्थात् हमारे जैसे लोगोंकी उपमाको अतिक्रान्त करनेवाले, अनन्त ३० अर्थात् अक्षयानन्त अविभाग प्रतिच्छेदोंसे सम्पूर्ण, बल अर्थात् त्रिकालके लोक अलोकवर्ती समस्त द्रव्य गुणपर्यायको एक साथ ग्रहण करनेकी सामर्थ्य, उससे कलित अर्थात् तत्त्वभावपरिणत अयोगी होते हैं । इस प्रकार योगके आधारसे जो बल होता है वह तो प्रतिनियत विषयवाला ही होता है । परमात्माका बल केवलज्ञान आदिकी तरह आत्माका स्वभाव होनेसे अप्रतिनियत विषयवाला होता है । यह ‘अनन्तबलकलिता’ का भावार्थ ३५ है ॥२४३॥

आगे शरीरोंमें कर्म-नोकर्मका विभाग कहते हैं—

ओरालियवेगुम्बिय आहारयतेजनामकम्मुदए ।

खउणोकम्मसरीरा कम्मेव य होदि कम्मइयं ॥२४४॥

औदारिकवैक्रियिकाहारक तैजसनामकर्मोदये । चतुर्णोकर्मशरीराणि कर्मैव च भवति कर्मणं ॥

औदारिकवैक्रियिकाहारकतैजसशरीरनामकर्मोदयमागुत्तिरलु यथासंख्यं औदारिकवैक्रियिकाहारकतैजसगणनाल्लुं नोकर्मशरीरंगळप्पुवु । अकर्मशरीराणि ईषत्कर्मशरीराणीति वा नो कर्मशरीराणि एदितु नो शब्दके विवक्षितकर्मविपर्ययदोळं इषवत्यंदोळं वृत्तिसंभवं नो इंद्रियादिगतरियल्पडुगुं । कर्मशरीरके तंते आत्मगुणघातित्वगत्यादिपारतन्त्र्यहेतुत्वभावदिवं कर्मविपर्ययत्वम् कर्मशरीरसहकारित्वविवमोषत्कर्मशरीरत्वमुमेदितु नोकर्मशरीरत्वं युक्तमक्कु । कर्मैव कर्मणि भवं वा कर्मणमेदितु कर्मणशरीरनामकर्मैक्युवयमागुत्तिरलु कर्मणशरीरमक्कु । मेकं दोडे ज्ञानावरणाष्टविधकामर्मणस्कंधसमूहबल्लवन्यकामर्मणशरीरके परमागमेदोळं पेळ्केयिल्लप्पुदरिदं ।

अन्तरभौदारिकादिशरीरंगळो समयप्रबद्धादिसंख्येयं गाथाद्वयदिवं पेळ्ळपं ।

परमाणुहि अणंतहि वग्गणसण्णा हु होदि एक्का हु ।

ताहि अणंतहि णियमा समयपबद्धो हवे एक्को ॥२४५॥

परमाणुभिरन्तैर्ब्वग्गणासंज्ञा खलु भवत्येका खलु । ताभिरन्तैर्न्यिमात्समयप्रबद्धो भवेदेकः ॥

औदारिकवैक्रियिकाहारकतैजसशरीरनामकर्मोदये सति यथासंख्यं औदारिकवैक्रियिकाहारकतैजसनामानि चत्वारि नोकर्मशरीराणि भवन्ति । नोशब्दस्य विपर्यये ईषदये च वृत्ते । तथा शरीराणां कर्मवदात्मगुणघातित्वगत्यादिपारतन्त्र्यहेतुत्वाभावेन कर्मविपर्ययत्वान् कर्मसहकारित्वेन ईषत्कर्मत्वाच्च नोकर्मशरीरत्वसंभवात् । कर्मैव कामणशरीरनामकर्मोदयेसञ्जातज्ञानावरणाष्टविधकामर्मणस्कन्धसमूह एव कामणशरीरं भवति तदन्यस्य परमागमे कामणशरीरत्वेन कथनाभावात् ॥ २४४ ॥ अथौदारिकादिशरीराणां समयप्रबद्धादिसंख्या गाथाद्वयेनाह—

औदारिक, वैक्रियिक, आहारक और तैजस शरीर नाम कर्मका उदय होनेपर क्रमसे औदारिक, वैक्रियिक, आहारक और तैजस नामक चार नोकर्म शरीर होते हैं । नो शब्द विपरीत अर्थमें और ईषद् अर्थमें प्रयुक्त होता है । वे शरीर कर्मकी तरह आत्माके गुणोंके घाती नहीं हैं, न गति आदिकी तरह परतन्त्रताके हेतु हैं । अतः कर्मसे विपरीत होनेसे तथा कर्मके सहायक होनेसे और ईषत्कर्म होनेसे शरीरोंको नोकर्म कहा है । तथा कामण शरीर नामकर्मके उदयसे उत्पन्न ज्ञानावरण आदि आठ प्रकारके कामर्मणस्कन्धका समूह ही कामण शरीर होता है । परमागममें इससे अन्य कामणशरीरका कथन नहीं किया है ॥२४४॥

आगे औदारिक आदि शरीरोंके समयप्रबद्ध आदिकी संख्या दो गाथाओंसे कहते हैं—

अनन्तैः द्विकवारानन्तमध्यपतितसिद्धान्तैकभागमात्रभुमभयराशियं नोडलन्तगुणप्रमाणं गळप्य परमाणुगळिवमोडु वर्गणैयं बुबक्कुं । खलु स्फुटं संख्यातपरमाणुगळिवमु मेणसंख्यातपरमाणु-
गळिवं वर्गणैयं बुबक्कुं । मत्तदं तं बोडं अनन्तपरमाणुगळिवमे वर्गणैयं बुडु निश्चयितसल्पडुमुं बुबक्कुं ।
पुद्गलद्रव्यक संख्यातसंख्यातपरमाणुस्कन्धरूपवर्गणासद्भावमाडोडिमिलियौदारिकादिशरीर-
प्रकरणबोडौदारिकवैक्रियिकाहारकतैजसकाम्मणवर्गणैयं गळग्ये ग्रहणमक्कुं । सिद्धान्तभागमुम-
भयान्तगुणप्रमितगळमप्या वर्गणैयं गळन्तान्तं गळिवं नियमविबमोडु समयप्रबद्धमक्कुं । समये
समयेन वा प्रबध्यते स्म—कर्मनोकर्मरूपतया आत्मना संबध्यते स्म यः पुद्गलस्कन्धः सः
समयप्रबद्धः एंवितु निश्चितसिद्धमक्कुं ।

आत्मन मिध्यादर्शनाविसंक्लेशपरिणा मंगळिवं प्रति समयं कर्मनोकर्मरूपतैयिवं परिणमि-
नुतिर्पं तत्तद्योग्यपुद्गलस्कन्धं समयप्रबद्धमे वितु स्याद्वावसिद्धान्तप्रसिद्धमपुवरिनरियल्पडुमुं । नियम-
शब्दविदं वर्गणासमयप्रबद्धशब्दार्थैयं गळरडु मी प्रकारैदिवं प्केलपट्ट स्वल्पमनुळुडु स्याद्वावि-
गळग्ये गोचरंगळुळिवं सर्वथैकातवादिगळग्ये गोचरंगळुळुवुमं वी विभागं व्यवस्थापितसल्पट्टुडु ।

अनन्तै द्विकवारानन्तमध्यपतितसिद्धान्तैकभागमात्रभयराशियन्तगुणप्रमाणैरेव परमाणुभिरैका वर्गणा
भवति खलु स्फुटं, न संख्यातैर्वा असंख्यातैर्वा परमाणुभिरित्यर्थः । यद्यपि पुद्गलद्रव्यस्याणुमख्यातासंख्यात-
परमाणुस्कन्धरूपवर्गणाः सन्ति तथाप्यत्रौदारिकादिशरीरप्रकरणं औदारिकवैक्रियिकाहारकतैजसकाम्मणवर्गणा-
नामेव ग्रहणात् । ताभिश्च सिद्धान्तैकभागभयराशियन्तगुणप्रमितान्तवर्गणाभिर्नियमेनैकः समयप्रबद्धो भवति ।
समये समयेन वा प्रबध्यते स्म कर्मनोकर्मरूपतया आत्मना सम्बध्यते स्म यः पुद्गलस्कन्धः सः समयप्रबद्ध इति
निर्वचनात् । आत्मनो मिध्यादर्शनाविसंक्लेशपरिणामैः प्रति समयं कर्मनोकर्मरूपतया परिणममानः तद्योग्य-
पुद्गलस्कन्धः समयप्रबद्ध इति स्याद्वावसिद्धान्तप्रसिद्धो बोद्धव्यः । नियमशब्देन वर्गणासमयप्रबद्धशब्दार्थो
२० द्वावप्येवमुक्तस्वरूपी स्याद्वादिनामेव गोचरी, न सर्वथैकान्तवादिनामित्यर्थं विभागो व्यवस्थापितः
(व्यवस्थाप्यते) ॥२४५॥

अनन्त अर्थात् अनन्तानन्तके मध्यमें पतित सिद्धराशिके अनन्तवे भाग और अभव्य
राशिसे अनन्तगुणे परमाणुओंकी एक वर्गणा होती है, संख्यात या असंख्यात परमाणुओंकी
एक वर्गणा नहीं होती । यद्यपि पुद्गल द्रव्यकी अनुवर्गणा, संख्यात परमाणुरूप असंख्यात-
परमाणुस्कन्धरूप वर्गणा होती है । तथापि इस औदारिक शरीरके प्रकरणमें औदारिक,
वैक्रियिक, आहारक, तैजस और काम्मण वर्गणाका ही ग्रहण किया है । और सिद्धराशिके
अनन्तवे भाग तथा अभयराशिसे अनन्तगुणी वर्गणाओंका नियमसे एक समयप्रबद्ध होता
है । समयमें या समयसे जो पुद्गल स्कन्ध कर्म-नोकर्म रूपसे आत्मासे सम्बद्ध होता है वह
समय प्रबद्ध है ऐसी व्युत्पत्ति है । आत्माके मिध्यादर्शन आदि संक्लेश परिणामोंसे प्रति समय
३० कर्म-नोकर्म रूपसे परिणमन करनेवाला उसके योग्य पुद्गल स्कन्ध समयप्रबद्ध है । यह
प्रसिद्ध स्याद्वाद् सिद्धान्त जानना । नियम शब्दसे यह व्यवस्थापित किया है कि वर्गणा और
समयप्रबद्ध शब्दोंका जो स्वरूप ऊपर कहा है वह स्याद्वादियोंके ही यहाँ है, एकान्तवादियों-
के यहाँ नहीं है ॥२४५॥

ताणं समयप्रबद्धा सेडियसंखेज्जभागगुणितकमा ।

णतेण य तेजदुगा परं परं होदि सुहुमं सु ॥२४६॥

तेषां समयप्रबद्धाः श्रेण्यसंख्येयभागगुणितक्रमाः । अनन्तेन च तेजोद्विकं परं परं भवति सूक्ष्मं खलु ॥

तेषां समयप्रबद्धाः तदौदारिकवैक्रियिकाहारकतैजसकाम्मंणशरीरंगळ संबंधिगळ्प्य समय- ५
प्रबद्धंगळ् सव्वंमुं परस्परं सदृशंगळ्लु । मत्तं तप्पुव्वं दोडे उत्तरोत्तरमधिकपरमाणु संख्येयनुळ्ळुवु ।
अवं ते दोडे सव्वंतः स्तोकाभौदारिकसमयप्रबद्धमनवं नोडलु श्रेण्यसंख्यातैकभागगुणितपरमाणुप्रमितं
वैक्रियिकशरीरसमयप्रबद्धं स ० इवं नोडलु श्रेण्यसंख्येयभागगुणितपरमाणुप्रमितमाहारक-
शरीरसमयप्रबद्धं स ० ० श्रेण्यसंख्येयभागगुणितक्रमाः एंबिर्बिर्बमाहारकशरीरसमय-
प्रबद्धपर्यंतमे विवक्षितमप्पुव्वरिबमतः परमाहारकशरीरसमयप्रबद्धमं नोडे तैजसशरीरसमयप्रबद्ध- १०
मनंतगुणमक्कुम स ० ० ख मितं नोडे काम्मंणशरीर समयप्रबद्धमनंतगुणपरमाणुप्रमित-
मक्कु स ० ० ख । ख । मेके दोडे अनन्तेन च तैजसद्विकमैंबिर्बिर्बमाहारकशरीर समय-
प्रबद्धवर्तनिद मुंवे तैजसकाम्मंणशरीर समयप्रबद्धंगळ्लनंतानंतगुणत्वकथनमंउत्पुव्वरिदं च शब्दादिदं
प्रत्येकसमुच्चयं सूचिसल्पट्टुदु । एत्तलानुंमितावोडे वैक्रियिकादिशरीरंगळ्ळो उत्तरोत्तरं प्रवेशा-

तेषां औदारिकवैक्रियिकाहारकतैजसकाम्मंणशरीराणां सम्बन्धित समयप्रबद्धाः सर्वेऽपि न परस्परं १५
सदृशाः किन्तु उत्तरोत्तरं अधिकपरमाणुसंख्याविशिष्टा भवन्ति । तथा—सर्वतः स्तोकाः औदारिकसमयप्रबद्धः ।
औ म । तत श्रेण्यसंख्येयभागगुणितपरमाणुप्रमितो वैक्रियिकशरीरसमयप्रबद्धः । वै स ० । ततः श्रेण्यसंख्येय-
भागगुणितपरमाणुप्रमित आहारकशरीरसमयप्रबद्ध । आ स ० ० । श्रेण्यसंख्येयभागगुणितक्रमा इत्यनेन
आहारकशरीरसमयप्रबद्धपर्यन्तमेव विवक्षितत्वात् । तेन पर तदाहारकशरीरसमयप्रबद्धादश्चे तैजसशरीरसमय-
प्रबद्धोऽनन्तगुणपरमाणुप्रमितः । तै स ० ० ख । ततः काम्मंणशरीरसमयप्रबद्धोऽनन्तगुणपरमाणुप्रमितः । का २०
स ० ० ख । अनन्तेन च तैजसद्विकमित्यनेन आहारकशरीरसमयप्रबद्धात् परं तैजसकाम्मंणशरीरसमयप्रबद्ध-

उन औदारिक, वैक्रियिक, आहारक, तैजस और काम्मंणशरीरोंके समयप्रबद्ध सब परस्परमें समान नहीं हैं किन्तु उत्तरोत्तर अधिक परमाणुओंकी संख्याको लिये हुए हैं । सबसे कम औदारिकके समयप्रबद्ध हैं । उससे श्रेणीके असंख्यातवें भाग गुणित परमाणु प्रमाण वैक्रियिक शरीरके समयप्रबद्ध हैं । उससे श्रेणीके असंख्यातवें भाग गुणित परमाणु प्रमाण २५
आहारकके समयप्रबद्ध हैं । श्रेणीके असंख्यातवें भाग गुणितका क्रम आहारक शरीरके समयप्रबद्ध तक ही विवक्षित है । आहारकशरीरके समयप्रबद्धसे आगे तैजसशरीरके समय-
प्रबद्ध अनन्तगुणे परमाणु प्रमाण हैं । उससे काम्मंण शरीरके समयप्रबद्ध अनन्तगुणे परमाणु प्रमाण हैं । 'ण' तेण य तेजदुगा' इससे आहारक शरीरके समय प्रबद्धसे आगे तैजस और काम्मंण शरीरके समयप्रबद्धोंको अनन्तगुणा-अनन्तगुणा कहा है । 'च' शब्दसे प्रत्येकके ३०
समुच्चयको सूचित किया है । यदि इनके समयप्रबद्ध उत्तरोत्तर अधिक हैं तो वैक्रियिक

विषयविदं स्थूलत्वं प्रसंगितल्पद्गुमं विताञ्जितिसि परं परं सूक्ष्मं भवति खलु परं परं सूक्ष्ममक्कु-
र्मं विदु पेळल्पदुदु । एतलानुं वैक्रियिकावि उत्तरोत्तरशरीरंगण्ये बहुपरमाणु संघयत्वमंतादोई
बंधपरिणतिविशेषविदं सूक्ष्मसूक्ष्मावगाहनसंभवमक्कुं । एतौगळ्काण्यसिपिडायः-पिडंगळते
विरोधिसल्पदु । ख खलु इंतु निश्चयितल्पदुगुं ।

५ अनंतरमौदारिकादिशरीरंगळ समयप्रबद्धवर्गणावगाहनभेवमं पेळ्वपः—

ओगाहणाणि ताणं समयपवद्धाण वर्गणाणं च ।

अंगुलअसंखभागा उवरुवरिमसंखगुणहीणा ॥२४७॥

अवगाहनानि तेषां समयप्रबद्धानां वर्गणानां च । अंगुलसंख्यभागानि उपर्युपरि असंख्यगुण-
हीनानि ॥

१० मूषेळल्पद्वीदारिकादि शरीरंगळ संबंधिसमयप्रबद्धगळतद्वर्गणंगळ अवगाहनंगळ घनांगुला-
संख्यातैकभागप्रमितंगळगुप्तं मेल मेलसंख्यातगुणहीनंगळपुवव ते दोडौदारिकशरीरसमयप्रबद्धव-
गाहनक्षेत्रं सूच्यंगुलासंख्येयभागभाजितघनांगुल प्रमितमक्कुं । औ स ६ तद्वर्गणाव-

गाहनक्षेत्रप्रमाणं मुमुदे मत्तं सूच्यंगुलासंख्येयभागभक्तैकभागप्रमाणमक्कुं— । औ व ६ मिते
२ २
० ०

योरनन्तान्तगुणत्वकथनात् । चशब्देन प्रत्येकगमुच्चयः सूचितः । यद्येवं तर्हि वैक्रियिकादिशरीराणा उत्तरोत्तरं
१५ प्रदेशाधिक्येन स्थूलत्वं प्रमज्यते इत्याशङ्क्य परं परं सूक्ष्मं भवतीत्युक्तम् । यद्यपि वैक्रियिकाद्युत्तरोत्तरशरीराणा
बहुपरमाणुसंघयत्वं तथापि बन्धपरिणतिविशेषेण सूक्ष्मसूक्ष्मावगाहनसंभवः कार्पासपिण्डाय पिण्डवन्न विरुध्यते
खल्विति निश्चेतव्यम् ॥२४६॥ अथौदारिकादिशरीराणा समयप्रबद्धवर्गणयोरवगाहनभेदानाह—

तेषामौदारिकादिशरीराणा मन्बन्धिना मयप्रबद्धानां तत्तद्वर्गणाणा च अवगाहनानि घनाङ्गुला-
संख्यातभागप्रमितानि उपर्युपरि असंख्येयगुणहीनानि भवन्ति । तद्यथा—औदारिकशरीरसमयप्रबद्धस्यावगाहनक्षेत्रं

२० सूच्यङ्गुलासंख्येयभागभक्तघनाङ्गुलप्रमितम् । औ स ६ । तद्वर्गणावगाहनक्षेत्रं, तदेव पुनरपि सूच्यङ्गुलासंख्येय-

आदि शरीरौके उत्तरोत्तर अधिक प्रदेश होनेसे स्थूलता प्राप्त होती है । ऐसी आशंका करके
‘परं परं सूक्ष्मं’ कहा है । यद्यपि वैक्रियिक आदि उत्तरोत्तर शरीर बहुत परमाणुओंके संघय-
को लिये हुए हैं, तथापि बन्धपरिणतिकी विशेषतासे कपासके पिण्ड और लोहेके पिण्डकी
तरह सूक्ष्म-सूक्ष्म अवगाहन होनेमें कोई विरोध नहीं है यह निश्चय करना चाहिए ॥२४६॥

२५ आगे औदारिक आदि शरीरौके समयप्रबद्ध और वर्गणाकी अवगाहनामें भेद
कहते हैं—

उन औदारिक आदि शरीर सम्बन्धी समयप्रबद्धोंकी और उनकी वर्गणाओंकी
अवगाहना घनांगुलके असंख्यातवें भाग प्रमाण है और ऊपर-ऊपर असंख्यात गुणी हीन है ।
ओ इस प्रकार है—औदारिक शरीरके समय प्रबद्धका अवगाहन क्षेत्र सूच्यंगुलके असंख्या-

३० तवें भागसे भाजित घनांगुल प्रमाण है । और उसकी वर्गणाका अवगाहन क्षेत्र उसमें पुनः

१. म युमदने सू ।

वैक्रियिकाद्युत्तरोत्तर शरीरसमयप्रबद्धवर्गणावगाहंगळेरहुगळुं पूर्वपूर्ववर्तववगाहनद्वयक्षेत्रंगळं नोड्डु
सूच्यंगुलासंख्येयभागमात्रासंख्येय गुणहीनगळागुत्तं पोपवु। वै स ा ६। तद्वर्गणावगाह

६	आहा। स	० ०। ६	तद्वर्ग	६	तै स ० ० ख ६
२ २ २		२ २ २		२ २ २ २	२ २ २ २
० ० ०		० ० ०		० ० ० ०	० ० ० ०
तद्वर्ग	६	का। स। ० ० ख ख ६।	तद्वर्गणावगाह	६	।
	२ २ २ २ २	२ २ २ २ २		२ २ २ २ २	
	० ० ० ० ०	० ० ० ० ०		० ० ० ० ०	

यीपत्थंमने श्रीमाधवचंद्रत्रैविद्यदेव विश्वं भाविवपर ।

तस्समयवद्धवर्गण ओगाहो सूइअंगुलासंख ।

भागद्विद्विद अंगुलमुवरुवरिं तेण भजिदकमा ॥२४८॥

तस्समयप्रबद्धवर्गणावगाहः सूच्यंगुलासंख्येयभागहृतवृंवांगुलमुपव्युपरि तेन भजितक्रमाः ॥

आ समयप्रबद्धवर्गणावगाहंगळु सूच्यंगुलासंख्यातभागहृतघनांगुलमात्रंगळु । मेले आ

भागभक्तं घनाङ्गुलप्रमितम् । औ व ६। एवं वैक्रियिकाद्युत्तरोत्तरशरीरसमयप्रबद्धवर्गणावगाहनक्षेत्रे द्वे अपि १०
२ २
० ०

पूर्वपूर्वतश्चोत्राभ्यां सूच्यङ्गुलासंख्येयभागमात्रासंख्येयगुणहीने गच्छत ।

वै स ा ६ २ २ ० ०	व। ६ २ २ २ ० ० ०	आ। स। ० ०। ६ २ २ २ ० ० ०	व। ६ २ २ २ २ ० ० ० ०	तै स। ० ० ख। ६ २ २ २ २ ० ० ० ०
व। ६ २ २ २ २ २ ० ० ० ० ०	का। स। ० ० ख ख ६। २ २ २ २ २ ० ० ० ० ०	व। ६ २ २ २ २ २ २ ० ० ० ० ० ०	॥२४७॥ अमुमेवार्थं श्रीमाधवचन्द्रत्रैविद्यदेवा अपि कथयन्ति—	१५

पूर्वोक्तौदारिकादिशरीरसम्बन्धिसमयप्रबद्धतद्वर्गणानामवगाहनानि घनाङ्गुलासंख्येयभागप्रमितान्यपि
उपयुक्तसंख्यातगुणहीनक्रमाणि भवन्ति । तद्यथा—औदारिकशरीरसमयप्रबद्धस्यावगाहनक्षेत्रं सूच्यङ्गुलासंख्येय-

सूच्यंगुलके असंख्यातवें भागसे भाग दो, उतना है । इस प्रकार वैक्रियिक आदि उत्तरोत्तर
शरीरोंके समयप्रबद्ध और वर्गणाके अवगाहन क्षेत्र दोनों भी पूर्व-पूर्व अपने क्षेत्रोंसे सूच्यंगुलके
असंख्यातवें भागमात्र असंख्यात गुणा हीन होते हैं । अर्थात् वैक्रियिकसे आहारककी, २०
आहारकसे तेजसकी, तेजससे कार्मणकी समयप्रबद्ध और वर्गणाकी अवगाहना असंख्यात-
गुणी असंख्यातगुणी क्रमसे घटती हुई जानना ॥२४७॥

इसी बातकी आगे माधवचन्द्र त्रैविद्यदेव भी कहते हैं—

पूर्वोक्त औदारिक आदि शरीर सम्बन्धी समयप्रबद्ध और उनकी वर्गणाओंकी
अवगाहना घनांगुलके असंख्यातवें भाग प्रमाण होनेपर भी ऊपर-ऊपर क्रमसे असंख्यात २५

सूच्यंगुलासंख्येयभागविधं भक्तप्रमाणंगळप्युत्तु ।

अनंतरं विस्त्रसोपचयस्वरूपं पेच्छपं ।

जीवादीणंतगुणा पडिपरमाणुम्मि विस्त्रसोपचया ।

जीवेण य समवेदा एकैकं पडि समाणा हु ॥२४९॥

- ५ जीवादनंतगुणा प्रतिपरमाणु विस्त्रसोपचयाः । जीवेन च समवेताः एकैकं प्रति समानाः खलु ॥ जीवराशियं नोडलमनंतानंतगुणितमप्य विस्त्रसोपचयंगळमुपेच्छदौदारिकादि कर्मनोकर्मपरमाणुगळो बो वरोळेकैकं प्रति समानसंख्यावच्छिन्नंगळु जीवप्रदेशंगळोडने समवेताः संबद्धाः संयुतंगळप्युत्तु विस्त्रसा स्वभावेनैवात्मपरिणामनिरपेक्षतयोपधीयते । तत्तत्कर्मनोकर्मपरमाणु-

भागभाजितघनाङ्गुलप्रमितं औ स ६ तद्वर्णावगाहनक्षेत्र तस्यैव सूच्यङ्गुलासंख्येयभागप्रमाणम् । तद् ६ एवं
२ २ २ २ २ २ २ २
० ० ० ० ० ० ० ०

- १० वैक्रियिकाद्युत्तरोत्तरशरीराणामपि समयप्रबद्धतद्वर्णावगाहो पूर्वपूर्वतदवगाहनक्षेत्राभ्यां सूच्यङ्गुलासंख्येयभाग-
गुणहीनो गच्छत ।

वै। स ० ६ २ २ ० ०	तद् ६ २ २ २ २ ० ० ०	आ। स ० ६ २ २ २ २ ० ० ०	तद् ६ २ २ २ २ २ २ ० ० ० ०	तै। स ० ६ २ २ २ २ ० ० ० ०
तद् ६ २ २ २ २ २ २ ० ० ० ० ०	का। स ० ६ २ २ २ २ २ २ ० ० ० ० ० ०	तद् ६ २ २ २ २ २ २ २ २ ० ० ० ० ० ० ० ०	॥२४८॥ अयं विस्त्रसोपचय - स्वरूपं प्रकृत्य- यति—	

- जीवराशितोऽनन्तान्तगुणितविस्त्रसोपचयाः पूर्वोक्तौदारिकादिकर्मनोपरमाणुप एकैकं प्रति समान-
१५ संख्यावच्छिन्नाः जीवप्रदेतो सह समवेताः संबद्धाः संयुक्ताः सन्ति । विस्त्रसा स्वभावेनैव आत्मपरिणामनिरपेक्ष-
तयैव उपचीयन्ते—तत्तत्कर्मनोकर्मपरमाणुस्तिग्धक्षत्वगुणेन स्क्वधतां प्रतिपद्यन्ते इति विस्त्रसोपचया कर्मनोकर्म-

- गुणा हीन होती हैं । वही कहते हैं—औदारिक शरीरके समयप्रबद्धका अवगाहन क्षेत्र
सूच्यंगुलके असंख्यातवें भागसे भाजित घनांगुल प्रमाण है । और उसकी वर्गणाका अवगाहन
क्षेत्र उसके भी सूच्यंगुलके असंख्यातवें भाग प्रमाण है । इसी प्रकार वैक्रियिक आदि उत्तरो-
२० त्तर शरीरोंके भी समयप्रबद्ध और उनकी वर्गणाओंकी अवगाहना पूर्व-पूर्व अवगाहन क्षेत्रसे
सूच्यंगुलके असंख्यातवें भाग गुणा हीन होती हैं ।

- विशेषार्थ—वैक्रियिकके समयप्रबद्ध और वर्गणाकी अवगाहनाको सूच्यंगुलके असं-
ख्यातवें भागसे गुणा करनेपर औदारिकके समयप्रबद्ध और वर्गणाकी अवगाहना होती है ।
और औदारिकके समयप्रबद्ध और वर्गणाकी अवगाहनाको सूच्यंगुलके असंख्यातवें भागका
२५ भाग देनेपर वैक्रियिक शरीरके समयप्रबद्ध और वर्गणाकी अवगाहना होती है । ऐसे ही
सर्वत्र जानना ॥२४८॥

अगो विस्त्रसोपचयका स्वरूप कहते हैं—

जीवराशिसे अनन्तान्तगुणे विस्त्रसोपचय पूर्वोक्त औदारिक आदि कर्म और नोकर्म-
के परमाणुओंमें एक-एकके प्रति समान संख्याको लिये हुए जीवके प्रवेशोंके साथ सम्बद्ध हैं ।

स्निग्धरूपत्वगुणेन स्फूर्धता प्रतिपद्यते इति विस्त्रसोपचयाः एंबो निश्चितलक्षणसिद्धत्वादिबं बेरवक्के लक्षणं पेळत्पड्डु । तद्विस्त्रसोपचयपरमाणुगळ् कर्मनोकर्मपरिणतिरहितंगळ् तद्योग्यगळरियत्प-
ड्डुविवु विशेषं । ओं डु कर्मनोकर्मपरमाणुविनोळ् एत्तलानुमिनितु विस्त्रसोपचयंगळानुत्तिरलु
भागळ् किञ्चिदूनद्वयधर्तुगुणहानिगुणितसमयप्रबद्धमात्रकर्मनोकर्मसत्त्वपरमाणुगळानितु विस्त्रसोप-
चयंगळकुमे वितु त्रैराशिकविधानादिबं प्रमाणं फलं इच्छां इच्छां फलेन संगुण्य प्रमाणेन तु भाजयेत् । ५
प्र १ । फ १६ ख । इ । स a १ ० । एंबु बंब लब्धमात्मप्रदेशस्थितसर्वविस्त्रसोपचय परमाणुगळि-
नितपुत्रु - । स a १२ । १६ ख । मिबरोळ् किञ्चिदूनद्वयधर्तुगुणहानिगुणितसमयप्रबद्धप्रमाण कर्मनो-
कर्मसत्त्वबोलु प्रक्षेपिसुत्तिरलु विस्त्रसोपचयसहितकर्मनोकर्मसत्त्वमितुटकुं स a १२ - १६ ख ।

अनंतरं कर्मनोकर्मोत्कृष्टसंचयस्वरूपमप्य स्थानलक्षणं पेळवपं -

उक्कस्सट्टिदिचरिमे सगसगउक्कस्ससंचयो होदि ।

१०

पणदेहाणं वरजोगादिससामगिसहियाणं ॥२५०॥

उत्कृष्टस्थितिचरमे स्वकस्वकोत्कृष्टसंचयो भवति । पंचदेहानां वरयोगादिविस्त्रसामग्रीसहितानां ॥

परिणतिरहितपरमाणव इति भाव । यद्येकस्मिन् कर्मनोकर्मपरिमाणो एतावान् विस्त्रसोपचयः तदा किञ्चिदून-
द्वयधर्तुगुणहानिगुणितसमयप्रबद्धमात्रकर्मनोकर्मसत्त्वपरमाणूना कियान् विस्त्रसोपचयः ? इति त्रैराशिक कृत्वा
प्र १ । फ १६ ख । इ म १ १२ - इच्छां फलेन संगुण्य प्रमाणेन भक्त्वा ये लब्धा आत्मप्रदेशस्थितसर्व- १५
विस्त्रसोपचयपरमाणव ते एतावन् स १ १२ - १६ ख । एतेषु पुनः किञ्चिदूनद्वयधर्तुगुणहानिगुणितसमय-
प्रबद्धप्रमाणकर्मनोकर्मतत्त्वे प्रक्षिप्ते सति विस्त्रसोपचयसहितकर्मनोकर्मसत्त्वमेतावद्भवति । स a १२ -

१६ ख ॥२४९॥ अयं कर्मनोकर्मोत्कृष्टसंचयस्वरूपस्थानलक्षणं प्ररूपयति -

‘विस्त्रमा’ अर्थात् स्वभावे ही आत्माके परिणामसे निरपेक्ष रूपसे जो ‘उपचीयन्ते’
अर्थात् उन-उन कर्म-नोकर्म परमाणुओंके स्निग्ध रूक्ष गुणके कारण स्कन्धरूप होते हैं वे २०
विस्त्रसोपचय हैं । अर्थात् कर्म और नोकर्मरूप परिणामसे रहित परमाणु विस्त्रसोपचय
कहे जाते हैं ।

विशेषार्थ - विस्त्रसोपचयरूप परमाणु कर्म-नोकर्मरूप होनेके योग्य तो होते हैं किन्तु
वर्तमानमें कर्म-नोकर्मरूप नहीं परिणामे हैं । उन्हें विस्त्रसोपचय कहते हैं । वे जीवके प्रदेशोंके २५
साथ ही एक क्षेत्रावगाही होते हैं । किन्तु उनका जीवत परिणामसे कोई सम्बन्ध
नहीं होता ।

यदि एक-एक कर्म परमाणुमें इतने विस्त्रसोपचय होते हैं तो सत्तामें स्थित डेढ़ गुण-
हानि गुणित समयप्रबद्ध मात्र नोकर्म-कर्म परमाणुओंके कितने विस्त्रसोपचय होते हैं ? ऐसा
त्रैराशिक करनेपर प्रमाण राशि एक, फलराशि जीवराशिसे अनन्तगुणा, इच्छाराशि डेढ़ गुण-
हानि गुणित समयप्रबद्ध । सो इच्छाराशिसे फलराशिको गुणा करके प्रमाणका भाग देनेसे ३०
जो लब्ध आया वह है आत्माके प्रदेशोंमें स्थित समस्त विस्त्रसोपचयरूप परमाणु । इनमें
कुछ कम डेढ़ गुणहानि गुणित समयप्रबद्ध प्रमाण कर्म-नोकर्म परमाणुओंको मिलानेपर
विस्त्रसोपचय सहित कर्म-नोकर्मका सत्त्व होता है ॥२४९॥

उत्कृष्टयोगादिवस्वसामग्रिसहितंगळप्य जीवंगळगोदारिकाविपंचशरीरंगळ स्वस्वोत्कृष्टस्थिति चरमसमयबोळ स्वस्वोत्कृष्टकर्मनोकर्मपरमाणुसंचयमक्कुं । तत्तत् स्थितिप्रथमसमयादारम्य प्रतिसमयमेकैकसमयप्रबद्धबोळ गळितैकनिषेकावशेषमात्रंगळनितु संचयीमानमागुत्तिरल्लु तत् स्थितिचरमसमयबोळयुर्वीजितकर्मनोकर्मशरीरंगळगे गळितावशेषोत्कृष्टसंचय किंचिदून द्व्यद्वंगुण-
हानिगुणितसमयप्रबद्धमात्रं सत्वमक्कुं । स ० १ २ ।

अनंतरं श्रीमाधवचंद्रत्रैविद्यदेवसंगळुत्कृष्टसंचयसामग्रिविशेषं पेळ्वपह ।

आवासया ह्यु भव अद्वाउस्सं जोगसंकिलेसो य ।

ओकट्टुक्कट्टुणयं छुचेदे गुणितकर्मसे ॥२५१॥

आवश्यकानि खलु भवाद्वा आयुष्यं योगः संकलेश्चापकर्षणमुत्कर्षणकं षट् चैतानि गुणित-

१० कर्माणि ॥

भवाद्वा भवाद्धेयुमायुष्यम् योगम् संकलेश्चामपकर्षणमुत्कर्षणमुर्मेदितु षट्चैतान्यावश्य-
कानि ईयात्मावश्यकंगळवश्यं भवान्यावश्यकानि एंशो निरस्तिसिद्धंगळमुत्कृष्टसंचयकारणंगळमिदु
गुणितकर्मांशनप्युत्कृष्टकर्मसंचयमनुळ्ळ जीवनोळप्युवितुं मुदे विस्तारविदं पेळ्वपट्टुपुवु । खलु
स्फुटमागि ।

१५ अनंतरमौदारिकाविपंचशरीरंगळुत्कृष्टस्थिति प्रमाणं पेळ्वपं ।

उत्कृष्टयोगादिवस्वसामग्रीमहिताना जीवानाम् औदारिकादिपञ्चशरीराणां स्वस्वोत्कृष्टस्थितिचरमसमये
स्वस्वोत्कृष्टकर्मनोकर्मपरमाणुसंचयो भवति । तत्तत्स्थितिप्रथमसमयादारम्य प्रतिसमयम् एकैकसमयप्रबद्धगळितै-
कैकनिषेकावशेषमात्रेषु तावस्तु सचयीमानेषु सस्तु तत्स्थितिचरमसमये आयुर्वीजितकर्मनोकर्मशरीराणां गळिताव-
शेषोत्कृष्टसंचयः किञ्चिदूनद्वयर्गुणहानिगुणितसमयप्रबद्धमात्रं सत्त्वं भवति स ० १२-॥२५०॥ अथ श्रीमाधव-
चन्द्रत्रैविद्यदेवाः उत्कृष्टसंचयसामग्रिविशेषं कथयन्ति—

२० चन्द्रत्रैविद्यदेवाः उत्कृष्टसंचयसामग्रिविशेषं कथयन्ति—

भवाद्वा आयुष्यं योग संकलेशः अपकर्षणमुत्कर्षणं चैति षट् उत्कृष्टकर्मसंचयकर्तुर्जीवस्य आवश्यकानि
इत्युच्यन्ते । गुणितकर्माणि उत्कृष्टकर्मसंचययुते जीवे तेषामवश्यम्भावात् अग्रे तानि विस्तरेण वक्ष्यन्ति खलु
स्फुटम् ॥२५१॥ अथौदारिकादिपञ्चशरीराणामुत्कृष्टस्थितिप्रमाणमाह—

आगे कर्म-नोकर्मके उत्कृष्ट संचयका स्वरूप, स्थान और लक्षण कहते हैं—

२५ उत्कृष्ट योग आदि अपनी-अपनी उत्कृष्ट बन्धकी सामग्रीसे सहित जीवोंके औदारिक
आदि पाँच शरीरोंका अपनी-अपनी उत्कृष्ट स्थितिके अन्तिम समयमें अपने-अपने कर्म-नोकर्म
परमाणुओंका उत्कृष्ट संचय होता है । अपनी-अपनी स्थितिके प्रथम समयसे लेकर प्रतिसमय
एक-एक समयप्रबद्ध बंधता है और उसमें-से एक-एक निषेक प्रतिसमय निर्जरीत होकर शेष
संचित होता जाता है । तब अपनी-अपनी स्थितिके अन्तिम समयमें आयुर्कर्मको छोड़ शेष
३० कर्म और नोकर्मरूप शरीरोंका निर्जरासे शेष रहा उत्कृष्ट संचय कुछ कम डेढ़ गुणहानि
गुणित समयप्रबद्ध मात्र सत्तामें होता है ॥२५०॥

आगे श्री माधवचन्द्र त्रैविद्यदेव उत्कृष्ट संचयकी सामग्री कहते हैं—

भवाद्वा, आयुष्य, योग, संकलेश, अपकर्षण और उत्कर्षण ये छह उत्कृष्ट कर्मसंचय
करनेवाले जीवके आवश्यक कहे जाते हैं । गुणितकर्मांश अर्थात् उत्कृष्ट कर्म संचयसे युक्त
जीवमें ये अवश्य होते हैं । आगे इन्हें विस्तारसे कहेंगे ॥२५१॥

३५

आगे औदारिक आदि पाँच शरीरोंकी उत्कृष्ट स्थितिका प्रमाण कहते हैं—

पल्लतियं उवहीणं तेत्तीसंतोमुहुत्त उवहीणं ।

छावट्टीकम्मट्टिदि वंधुक्कस्सट्टिदी ताणं ॥२५२॥

पल्यत्रयमुवधीनां त्रयस्त्रिशदंतर्मुहूर्तं उवधीनां । षट्पष्टिः कम्मस्थितिबंधोत्कृष्टस्थिति-
स्तेषां ॥

तदौदारिकादिपंचशरीरंगणे यथासंख्यमाणि बंधोत्कृष्टस्थितिगळु त्रिपल्यं त्रयस्त्रिशत्-
सागरोपमसंतर्मुहूर्तं षट्पष्टिसागरोपमं कम्मसामान्योत्कृष्टस्थिति सप्ततिकोटिकोटिसागरोप-
मंगळपुत्रु । विशेषादिवं ज्ञानावरणदर्शनावरणवेदनीयांतरायंगळुत्कृष्टस्थिति त्रिशत्सागरोपमकोटी-
कोटिगळुपुत्रु । मोहनीयक्कुत्कृष्टस्थिति सप्ततिसागरोपमकोटीकोटिगळुपुत्रु । नामगोत्रंगळुचे विशति
कोटीकोटिसागरोपमंगळुत्कृष्टस्थितियपुत्रु । त्रयस्त्रिशत्सागरोपमंगळु।युध्वक्कुत्कृष्टस्थितियक्कुं ।

अन्तरमौदारिकादिपंचशरीरंगणोत्कृष्टस्थितिगळुगे गुणहान्यायामप्रमाणं तोरिदपं ।

अंतोमुहुत्तमेत्तं गुणहाणीं ह्योदि आदिमतिगाणं ।

पल्लासंखेज्जदिमं गुणहाणीं तेजकम्माणं ॥२५३॥

अंतर्मुहूर्तमात्रा गुणहानिर्भक्त्यादिमत्रयाणां । पल्यासंख्येयभागा गुणहानिस्तेजसकामर्माणोः ॥
आदिमत्रयाणां औदारिकवैक्रियकाहारकशरीरंगळुत्कृष्टस्थितिसंबंधिनियप गुणहानिः
गुणहान्यायामंगळु प्रत्येकं स्वयोग्यांतर्मुहूर्तमात्रंगळुपुत्रु । २१ । तैजसकामर्माणशरीरंगळुत्कृष्ट-
स्थितिसंबंधिनियप गुणहानिः गुणहान्यायामं स्वयोग्यपल्यासंख्यातैकभागमात्रंगळुपुत्रुवरोऽः

तेषामौदारिकादिपञ्चशरीराणा यथासंख्यं बन्धोत्कृष्टस्थितय त्रिपल्यं त्रयस्त्रिशत्सागरोपमसंतर्मुहूर्तः
पट्पष्टिसागरोपम उत्कृष्टकम्मस्थिति, सा च सामान्येन सप्ततिकोटिकोटिसागरोपमाणि । विशेषेण तु ज्ञानावरण-
दर्शनावरणवेदनीयान्तगयाणा त्रिशत्कोटीकोटिसागरोपमाणि । मोहनीयस्य सप्ततिकोटिकोटिसागरोपमाणि,
नामगोत्रयोः विद्यतिकोटिकोटिसागरोपमाणि, आयुषस्त्रयस्त्रिशत्सागरोपमाणि भवन्ति । (बन्धप्रकरणे प्ररूपिता
सर्वोत्कृष्टस्थितिराहा) ॥२५२॥ अथौदारिकादिपञ्चशरीरोत्कृष्टस्थितौना गुणहान्यायामं प्रमायति—

आदिमानामौदारिकवैक्रियकाहारकशरीराणाम् उत्कृष्टस्थितिसम्बन्धिनी गुणहानि गुणहान्यायामः
प्रत्येकं स्वस्वयोग्यान्तर्मुहूर्तमात्रो भवति । २१ । तैजसकामर्माणशरीरयोः उत्कृष्टस्थितिसम्बन्धिनी गुणहानिः

उन औदारिक आदि पाँच शरीरोंकी बन्धरूप उत्कृष्ट स्थिति औदारिककी तीन पल्य,
वैक्रियककी तैतीस सागर, आहारककी अन्तर्मुहूर्त, तैजसकी द्वियासठ सागर है । तथा
कार्माणकी सामान्यसे सत्तर कोडाकोड़ी सागर प्रमाण और विशेषसे ज्ञानावरण, दर्शना-
वरण, वेदनीय और अन्तरायकर्मकी तीस कोडाकोड़ी सागर, मोहनीयकी सत्तर कोडाकोड़ी
सागर, नाम और गोत्रकी बीस कोडाकोड़ी सागर और आयुर्कर्मकी तैतीस सागर है । इस
प्रकार बन्धके प्रकरणमें कही सबकी उत्कृष्ट स्थिति ग्रहण करना ॥२५२॥

आगे इन पाँच शरीरोंकी उत्कृष्ट स्थितिमें गुणहानि आयामका प्रमाण कहते हैं—

आदिके औदारिक, वैक्रियिक और आहारक तीन शरीरोंकी उत्कृष्ट स्थिति सम्बन्धी
गुणहानि और गुणहानि आयाम प्रत्येक अपने-अपने योग्य अन्तर्मुहूर्तमात्र होता है । अर्थात्
अपने-अपने योग्य अन्तर्मुहूर्तके जितने समय होते हैं उतना गुणहानिका आयाम जानना ।

तैजसशरीरके संख्यातपत्यमात्रस्वोत्कृष्टस्थितियनु पत्यवर्गशलाकार्धच्छेदोन पत्यार्धच्छेदसंख्येय-
गुणितमात्र भक्तैकभागमात्रं गुणहान्याममक्कुं । तन्नुत्कृष्टस्थितियं नानागुणहानिशलाकेगच्छिं
भागिसिबंदलब्धमात्रं गुणहान्यायाममं बुदर्थं प १ कामर्गशरीरके मत्ते संख्यातपत्य-
छे व छे ०

मात्रस्वोत्कृष्टस्थितियनवरि नानागुणहानिशलाकेगच्छप पत्यवर्गशलाकार्धच्छेदोनपत्यच्छेदराशिधि
भक्तैकभागमात्रं गुणहान्यायाममक्कु प १ मैत्री विशेषमरियल्पडुगुं ।
छे व छे

इल्लि त्रैराशिकगच्छमाडल्पडुवुववेते वीडे—अन्तमुहूर्त्तमात्रायामक्केतलानुमां डु गुणहानि-
यागुत्तरलु सर्वोत्कृष्टस्थित्यायामं पत्यत्रयक्केनितु नानागुणहानिशलाकेगच्छपुवेदितु त्रैराशिक
माडि २ १। फ। १, इ। प ३। बंद लब्ध प्रमितंगलौदारिकशरीरस्थितिगे नानागुणहानिशलाकेगच्छपु
प ३। इ एवं वैक्रियिकादिशरीरंगच्छं नानागुणहानिशलाकेगच्छसाधिसल्पडुवुवु प्र २ १ फ १। इ।
२ १

१० सा ३३। लब्धं वैक्रियिकशरीरस्थितिगे नानागुणहानिशलाकेगच्छपुवु सा ३३। प्र। २ १।
२ १

स्वस्वयोग्यपत्यासंख्यातैकभागमात्रा भवति । तत्र तैजसशरीरस्य पत्यवर्गशलाकार्धच्छेदोनपत्यार्धच्छेदेभ्यो-
ऽसंख्यातगुणितेन स्वकीयनानागुणहानिप्रमितेन शलाकाराशिना भक्तसंख्यातपत्यप्रमाणस्वोत्कृष्टस्थितिमात्रो
प १ कामर्गशरीरस्य तु स्वनानागुणहानिशलाकाप्रमाणेन पत्यवर्गशलाकार्धच्छेदोनपत्यच्छेदराशिना
छे व छे १

भक्तसंख्यातपत्यप्रमितस्वोत्कृष्टस्थितिप्रमाणा प १ इति विशेषो ज्ञातव्य । यदि अन्तमुहूर्त्तायामस्य एका
छे व छे

१५ गुणहानि. तदा सर्वोत्कृष्टस्थित्यायामस्य पत्यत्रयस्य कियत्यः इति प्र २ १। फ १। इ, प ३। त्रैराशिकेन

तैजस और कामर्ग शरीरकी उत्कृष्ट स्थिति सम्बन्धी गुणहानि अपने-अपने योग्य पत्यके
असंख्यातवें भागमात्र हांती हैं। उनमें-से पत्यकी वर्गशलाकाके अर्धच्छेदोंका पत्यके
अर्धच्छेदोंमें-से कम करके जो शेष रहे उसे असंख्यातसे गुणा करनेपर जो प्रमाण आवे
उतनी तैजस शरीरकी नाना गुणहानि शलाका है। इस शलाका राशिसे तैजसकी उत्कृष्ट
२० स्थिति संख्यात पत्यमें भाग देनेपर जो प्रमाण आवे उतनी पत्यके असंख्यातवें भागमात्र
तैजस शरीरकी गुणहानिका आयाम है। पत्यकी वर्गशलाकाके अर्धच्छेदोंको पत्यके अर्धच्छे-
दोंमें घटानेसे जा शेष रहे उतना कामर्गकी नाना गुणहानि शलाका है। इस शलाकाका भाग
कामर्गकी उत्कृष्ट स्थिति संख्यात पत्यमें भाग देनेपर जो प्रमाण आवे उतना पत्यके असंख्या-
तवें भाग कामर्ग शरीरकी गुणहानिका आयाम है। इतना विशेष जानना। अब यदि
२५ अन्तमुहूर्त्तमात्र आयामकी एक गुणहानि होती है तो तीन पत्य प्रमाण सर्वोत्कृष्ट स्थितिके
आयामकी कितनी गुणहानि होगी। इस प्रकार त्रैराशिक करनेपर प्रमाण राशि अन्तमुहूर्त्तके
समय, फलराशि एक, इच्छाराशि तीन पत्यके समय। सो फलराशिसे इच्छाराशिको गुणा
करके प्रमाणराशिका भाग देनेपर तीन पत्यको अन्तमुहूर्त्तका भाग देनेपर जो प्रमाण आवे

१ व गुणितस्वनानागुणहानिशलाका ।

फ १। इ। २११। लब्धमाहारकशरीरस्थितिगे नानागुणहानिशलाकेगळिपुवु २११

२१

प ७। प १ फ १। इ। सा ६६ लब्धं। तेजसशरीरस्थितिगे नानागुणहानिशलाकेगळिपुवु
छे व छे ०

छे—व छे ०—प्र सा ७० को २। फ १। इ। सा ७० को २। लब्धं कार्मणशरीरस्थितिगे
छे व छे

नानागुणहानिशलाकेगळिपुवु। छे—व छे। इंतु पेळ्लपट्ट नानागुणहानिशलाकेगळीदारिकादिशरीरंगळ
स्थितिगळ्यो भागहारपंतु त्रैराशिकंगळं माळ्ळुवंतु माडुत्तिरलेकगुणहानि आयामंगळप्युवव तं बोडे ५

इनिंतु नानागुणहानिशलाकेगळ्योत्तलानुमितु स्थित्यायाममागुत्तिरलु अगळोडु गुणहानिगनितायाम-
मक्कुमं दितु त्रैराशिकंगळं माडिबंद लब्धंगळीदारिकादिशरीरस्थितिगळ्येकगुणहान्यायामंगळप्युवु
ए ३ फ १। प ३। इ। १। लब्धमौदारिकशरीरस्थित्येकगुणहान्यायामं २१। प्र सा ३३
२१

फ। सा ३३। इ। १। लब्धं वैक्रियिकशरीरस्थित्येकगुणहान्यायामं २१ प्र १। फ २११। इ। १।
लब्धमाहारकशरीरस्थितिगेकगुणहान्यायामं २१। प्र। छे—व छे ०। फ सा ६६। इ। १ लब्धं १०

तेजसशरीरस्थित्येकगुणहान्यायामं। प १ प्र छे व छे। फ, सा ७० को २। इ १। लब्धं
छे व छे

लब्धा नानागुणहानिशलाका. औदारिकशरीरस्थितेरेतावत्य. प ३। एव वैक्रियिकादिशरीरायामपि ता.
२१

साधयेत्। तत्र प्र २१। फ १। इ सा ३३ लब्धा वैक्रियिकशरीरस्थितेर्नानागुणहानिशलाका एतावत्यः
मा ३३। प्र २१। फ १। इ २११। लब्धा आहारकशरीरस्थितेर्नानागुणहानिशलाका एतावत्यः
२१

२११। प्र सा ६६। फ १। इ सा ६६ लब्धास्तैजसशरीरस्थितेर्नानागुणहानिशलाका एतावत्य— १५
२१ छे। व। छे। ०

छे व छे ०। प्र सा ७० को २। फ १। इ सा ७० को २, इ लब्धा कार्मणशरीरस्थितेर्नानागुणहानिशलाका
छे व छे

उतना लब्ध आता है। उतना ही औदारिक शरीरकी स्थितिकी नाना गुणहानि शलाकाका
प्रमाण है। ऐसे ही वैक्रियिक शरीरमें प्रमाणराशि अन्तर्मुहूर्त, फलराशि एक, इच्छाराशि
तैतीस सागर। सो तैतीस सागरको अन्तर्मुहूर्तका भाग देनेपर जो प्रमाण आवे उतना नाना
गुणहानि शलाकाका प्रमाण जानना। आहारक शरीरमें प्रमाणराशि छोटो अन्तर्मुहूर्त, फल- २०
राशि एक, इच्छाराशि बड़ा अन्तर्मुहूर्त। सो बड़े अन्तर्मुहूर्तमें छोटे अन्तर्मुहूर्तका भाग देनेपर
जो प्रमाण आवे उतना नाना गुणहानि जानना। तेजस शरीरमें प्रमाणराशि अन्तर्मुहूर्त,
फलराशि एक, इच्छाराशि छियासठ सागर। सो प्रमाणराशिका इच्छाराशिमें भाग देनेपर
पत्यकी वर्गशलाकाके अर्धच्छेदोंसे हीन पत्यके अर्धच्छेदोंको असंख्यातसे गुणा करनेपर जो
प्रमाण हो उतनी नाना गुणहानि तेजसकी जानना। कार्मणशरीरमें प्रमाणराशि अन्तर्मुहूर्त, २५
फलराशि एक, इच्छाराशि मोहकी स्थितिकी अपेक्षा सत्तर कोडाकोड़ी सागर। सो प्रमाण-
राशिका इच्छाराशिमें भाग देनेपर पत्यकी वर्गशलाकाके अर्धच्छेदोंसे हीन पत्यके अर्धच्छेद

कर्मणशरीरस्थित्येकगुणहान्यायामं प १ [इल्लि सव्वत्थानंगळल्लि यथायोग्यवाणि
छे व छे]

इन्नीदारिकादिशरीरंगळ स्थितिगन्धोन्वाभ्यस्तराशिगळ्येळल्पडुगुं । तंतम्म शरीरस्थितिय
नानागुणहानिशलाकेगळं विरल्लि प्रतिरूपं द्विकमनित्तु वर्गितसंबगं माडुत्तिरलु तंतम्मन्धोन्व-
भ्यस्तराशिगळ्युत्तुडुवुमवें ते दोडिल्लिगुणयोगियप्प त्रैराशिकं माडल्पडुगुं । इन्तित्तु विरल्लनराशि-
प्रमित्तद्विकसंबगं माडुत्तिरल्लतप्प राशि पुट्टुत्तिरलागळं नित्तु विरल्लनराशिप्रमित्तद्विकसंबगं
माडल्लं तप्प राशि पुट्टुगुमे वित्तु त्रैराशिकं माडि लब्धमनीकरणसूत्रविदं साधिसुगे ।

दे २ फ । ३ इ देय २
प्र वि छे छे छे ९
०
३ वि प ३
२ १

एतावत्थ । छे व छे । अथौदारिकादिशरीराणा गुणहान्यायामाः साध्यन्ते । तद्यथा—एतावन्नानागुणहानोना

१० यद्येतावान् स्थित्यायामः, तदा एकगुणहानेः कियान् स्थित्यायामः इति त्रैराशिकेन प्र प ३ । फ प ३ । इ १ ।
२ १

लब्ध औदारिकशरीरस्थितेरेकगुणहान्यायामः २ १ । प्र सा ३ ३ । फ सा ३ ३ । इ १ । लब्धः वैक्रियिक-
२ १

शरीरस्थितेरेकगुणहान्यायामः २ १ । प्र १ । फ २ १ १ । इ १ । लब्ध आहारकशरीरस्थितेरेकगुणहान्या-
यामः २ १ । प्र, छे व छे ० । फ सा ६ ६ । इ १ । लब्धः तैजसशरीरस्थितेरेकगुणहान्यायामः प १ ।
छे व छे ।

प्र छे व छे । फ, सा ७० को २ । इ १ । लब्धः कर्मणशरीरस्थितेरेकगुणहान्यायामः प १ । औदारिकादि-
० छे व छे

१५ मात्र नाना गुणहानि जानना । अब औदारिक आदि शरीरके गुणहानि आयामको साधते हैं—

यदि अपने-अपने नाना गुणहानि प्रमाणका आयाम अपनी-अपनी स्थिति प्रमाण होता है तो एक गुणहानिका आयाम कितना हुआ । ऐसा त्रैराशिक करनेपर लब्धराशि प्रमाण गुणहानिका आयाम होता है । सो औदारिकमें प्रमाणराशि अन्तर्मुहूर्तसे भाजित तीन पल्य, इच्छाराशि एक, फलराशि तीन पल्य । सो औदारिक शरीरकी स्थितिकी एक गुणहानिका आयाम अन्तर्मुहूर्तमात्र हुआ । वैक्रियिक शरीरमें प्रमाणराशि अन्तर्मुहूर्तसे भाजित तैतीस सागर, फलराशि तैतीस सागर, इच्छाराशि एक । सो वैक्रियिक शरीरकी स्थितिकी एक गुणहानिका आयाम अन्तर्मुहूर्त आया । आहारक शरीरमें प्रमाणराशि संख्यात, फलराशि अन्तर्मुहूर्त, इच्छाराशि एक । सो छोटा अन्तर्मुहूर्त प्रमाण गुणहानि आयाम हुआ । तैजसमें प्रमाणराशि पल्यकी वर्गशलाकाके अर्धच्छेदोंसे हीन पल्यके अर्धच्छेदोंसे असंख्यातगुणी ।

२५ फलराशि छियासठ सागर । इच्छाराशि एक । सो संख्यात पल्यमें पल्यकी वर्गशलाकाके अर्धच्छेदोंसे हीन पल्यके अर्धच्छेदोंसे असंख्यात गुणे प्रमाणका भाग देनेपर जो लब्ध आवे

१ म प्रती नास्ति [] पाठः ।

दिग्णच्छेदेणवह्निद इदृच्छेदेहि पयदविरलण भजिदे ।

लद्धमिद इदुरासीगण्णोहदोए होदि पयदो रासी ॥

एदो सुनाभिप्रप्यविदं लोकाद्धच्छेदंर्गाळवं औदारिकशरीरस्थितिनानागुणहानिशलाकाराशियं
भागिसि प ३ तल्लब्धमितमिष्टराशियप्प लोकमं वार्गगतसवर्गं माडुत्तिरलु
२ १ । छे छे छे २

a

पुट्टिव राशियौदारिकशरीरस्थितिगन्योन्याभ्यस्तराशिप्रमाणमसंख्यातलोकमक्कु ≡ a । मंते ५
वैक्रियिकशरीरस्थितिनानागुणहानिशलाकाराशियं लोकाद्धच्छेदंर्गाळवं भागिसि सा ३३
२ १ छे छे छे २

शरीरस्थितानामन्योन्याभ्यस्तराशियस्तु तत्प्रानागुणहानिशलाका विरलयत्वा प्रतिरूपं द्विकं दत्त्वा वमितसंवर्गे
कृते समुपचन्ते तद्यथा—एतावद्विरलनराशिप्रमितद्विकसंवर्गे कृते यद्येतावान् राशिरुत्पत्ते तदा एतावद्विरलन-
राशिप्रमितद्विकसंवर्गे कृते को राशिरुत्पत्ते ? इति त्रैराशिकं कृत्वा दे २ देय २
प्र वि छे छे छे १ । फ ≡ । इ वि प ३ । १०
a २ १

लब्धं करणसूत्रेणानीयते—

दिग्णच्छेदेणवह्निदइदृच्छेदेहि पयदविरलणं भजिदे । लद्धमिदइदुरासोगण्णोहदोए होदि पयदवर्णं ॥

उतना गुणहानि आयाम जानना । कार्मण शरीरमें प्रमाणराशि पत्यकी वर्गशलाकाके
अर्धच्छेदोंसे हीन पत्यके अर्धच्छेद मात्र, फलराशि सत्तर कोडाकोड़ी सागर, इच्छाराशि
एक । सो संख्यात पत्यमें पत्यकी वर्गशलाकाके अर्धच्छेदोंसे हीन पत्यके अर्धच्छेदोंका भाग
देनेपर जां लब्ध आवे उतना गुणहानि आयाम जानना । इस प्रकार सर्वत्र एक गुणहानिका १५
आयाम जानना ।

विशेषार्थ—इतने-इतने समयोंके समूहका नाम एक गुणहानि है । समस्त स्थितिमें
जितनी गुणहानियाँ हों उसके प्रमाणका नाम नाना गुणहानि है । अपने-अपने योग्य अन्त-
मुहूर्तके जितने समय हो उतना गुणहानि आयाम है । आयाम नाम लम्बाईका है । जैसे छह
नाना गुणहानिका अड़तालीस समय प्रमाण स्थिति आयाम होता है तो एक गुणहानिका २०
आयाम आठ-आठ समय हुआ । नाना गुणहानि प्रमाण दो-दो रखकर परस्परमें गुणा करनेसे
जो राशि उत्पन्न होती है उसे अन्योन्याभ्यस्त राशि कहते हैं । जैसे नाना गुणहानिका प्रमाण
छह । सो छहका विरलन करके एक-एक जगह दोके अंक रखकर परस्परमें गुणा करनेसे ६४
अन्योन्याभ्यस्तराशि होती है ।

इसी प्रकार औदारिक आदि शरीरोंकी स्थितिकी अन्योन्याभ्यस्त राशि लानेके
लिए उनकी नाना गुणहानि शलाकाओंका विरलन करके प्रत्येकपर दो देकर उन्हें
परस्परमें गुणा करना चाहिए । सो लोकके अर्धच्छेद प्रमाण दोके अंक रखकर उन्हें
परस्परमें गुणा करनेपर लोकराशि उत्पन्न होती है तो नाना गुणहानि प्रमाण दोके अंक
रखकर परस्परमें गुणा करनेपर कितने लोक होंगे, इस प्रकार त्रैराशिक करना । इसका लब्ध
लानेके लिए करण सूत्र कायमार्गणा गाथा २१४ में कहा है । उसके अनुसार देयराशि दोका ३०
अर्धच्छेद एक, उसका भाग इष्टराशिके अर्धच्छेद लोकके अर्धच्छेदोंमें देनेसे उतने ही रहे ।

तल्लब्धप्रमितलोककं गळं वर्गितसंवर्गं माडुत्तिरलाबुदोडु राशियुमसंख्यातलोकप्रमितमागुत्तिरलु-
मौदारिकशरीरस्थितियन्योन्याभ्यस्तराशिर्षं नोडलसंख्यातलोकगुणितमागि वैक्रियिकशरीरस्थिति-
गन्योन्याभ्यस्तराशिर्षकुकु $\equiv a \equiv a$ मेके दोडौदारिकशरीरस्थितिय नानागुणहानिशलाककं गळं
नोडल वैक्रियिकशरीरस्थितिय नानागुणहानिशलाककं गळं संतर्भुहृतं भाजितत्रयर्षिभ्रजस्तागरोपमप्रमि-
१ तंगळप्युदरिदं । अंतर्भुहृतभक्तमप्य त्रिगुणितमप्य नूरेपत्तु कोटिकोटिपत्योपमंगळप्युदरिदं । नूरपत्तु
कोटिकोटि पत्योपमंगळु गुणकाररूंगळ धिकंगळप्युदरिदं । ११० को २ एतावन्मात्र लोकं गळ
वर्गितसंवर्गोदिवं पुट्टिदंतप्य राशि असंख्यातलोक $\equiv a$ गुणितमप्युदरिदं $\equiv a \equiv a$ अथवा ।
द्विनितौदारिकशरीर नानागुणहानिशलाककं गळं तलानुमितप्यन्योन्याभ्यस्तराशियागलु मागळिनितु
वैक्रियिकशरीरनानागुणहानिशलाककं गळं तपससंख्यातलोकमक्कुमे वितु त्रैराशिकं माडि प्र व प ३
२ १

प ३

१० इति लोकार्धच्छेदै औदारिकादिशरीरस्थितिनानागुणहानिशलाकाराशि भक्त्वा २ १ । छे छे छे ९ ।

a

तल्लब्धप्रमितेविविधराशिरूपलोकेषु अन्योन्य गुणितेषु उत्पन्नराशि औदारिकशरीरस्थितेरन्योन्याभ्यस्तराशि
असंख्यातलोकमात्रो भवति $\equiv a$ । तथाहि वैक्रियिकशरीरस्थितिनानागुणहानिशलाकाराशि लोकार्धच्छेदैर्भक्त्वा
सा ३३

२ १ । छे छे छे ९ । तल्लब्धप्रमितलोकेषु वर्गितसंवर्गोक्तेषु यो राशि म वैक्रियिकशरीरस्थितेरन्योन्याभ्यस्त-
a

राशिर्भवति । $\equiv a$ । $\equiv a$ । अयमौदारिकशरीरस्थितेरन्योन्याभ्यस्तराशितोऽसंख्यातलोकगुणितः $\equiv a$ ।

१५ अन्तर्भुहृतभक्तिगन्तेष्योऽन्तर्भुहृतभक्तत्रयर्षिभ्रजस्तागरोपमाणा एकगतदशकोटिकोटिगुणितत्वात् तदधिकमात्र-
द्विकमं वर्गोत्पन्नस्यास्य $\equiv a$ गुणकारैश्चमभवान् । अथवा एतावतीना औदारिकशरीरनानागुणहानिशलाकाना
यत्वेतावान् अन्योन्याभ्यस्तराशि तदा एतावतीना वैक्रियिकशरीरनानागुणहानिशलाकाना कियान् अन्योन्या-

इन लोकके अर्धच्छेदोंके प्रमाणका भाग औदारिक शरीरकी स्थिति सम्बन्धी नानागुणहानिके
प्रमाणमें देनेसे जो प्रमाण आवे उतनी जगह इष्टराशि लोकको रखकर परस्परमें गुणा करनेसे
२० जो लब्ध आवे उतना औदारिक शरीरकी स्थिति सम्बन्धी अन्योन्याभ्यस्तराशिका प्रमाण
असंख्यातलोकमात्र होता है । इसी तरह वैक्रियिक शरीरकी स्थितिको नाना गुणहानि शलाका-
राशिको लोकके अर्धच्छेदोंसे भाग देकर जो प्रमाण आवे उतने लोकोंको रखकर परस्परमें
गुणा करनेसे जो राशि उत्पन्न हो वह वैक्रियिक शरीरकी स्थितिकी अन्योन्याभ्यस्तराशि
होती है । यह राशि औदारिक शरीरकी स्थिति सम्बन्धी अन्योन्याभ्यस्तराशिसे असंख्यात-
२५ लोक गुणित होती है । क्योंकि अन्तर्भुहृतसे भाजित तीन पल्यसे अन्तर्भुहृतसे भाजित तैवीस
सागर एक सौ दस कांडाकोड़ी गुणित होते हैं । सो इस अधिक प्रमाण दोके अंक रखकर
परस्परमें गुणा करनेसे असंख्यात लोक आता है सो ही औदारिककी अन्योन्याभ्यस्त राशिसे
वैक्रियिक शरीरकी स्थिति सम्बन्धी अन्योन्याभ्यस्त राशि असंख्यातलोक गुणी है । अथवा
यदि अन्तर्भुहृतसे भाजित तीन पल्य प्रमाण औदारिक शरीरकी नानागुणहानिकी अन्योन्या-
३० भ्यस्त राशि असंख्यातलोक मात्र होती है तो एक सौ दस कांडाकोड़ी गुणित अन्तर्भुहृतसे
भाजित तीन पल्य प्रमाण वैक्रियिक शरीरकी नानागुणहानिकी कितनी अन्योन्याभ्यस्तराशि

१ ३ दशोत्तरशतकोटि° । २ ४ ° अम° ।

फ ३ ०। इ व प ३ ११०। को २। लब्धं विष्णुच्छेदेवत्याहानोत तं वैक्रियिकशरीरस्थिति-
२ १

गन्योन्याम्यस्तराशि नूरपत्तु कोटिकोटिवारंगळीधारिकशरीरस्थित्यन्योन्याम्यस्तराशिर्वागितसंबर्ग-
भावंतप्यऽसंख्यातलोकमे बु निश्चेसत्यडुबुबु ।

आहारकशरीरस्थितिनानागुणहानिशलाकेगळसंख्यातंगळवं विरलिसि रूपं प्रति द्विकमनित्तु
वर्गितसंबर्गं मा डुस्तिरलुट्टिदराशियं संख्यातमेयक्कुमा राशि तानाहारकशरीरस्थित्यन्योन्याम्य- ५
स्तराशियक्कु १ १। तैजसशरीरस्थितिनानागुणहानिशलाकाराशिकामर्मणशरीरस्थितिनानागुण-
हानिशलाकाराशियं नोडलसंख्यातगुणमा राशियं पल्यादंछेदराशियिदं भागिसि छे व छे ०
छे

ऋणरूपं गुणकार भागहारं बरसु तेगडु बेरिरिसि व छे ० शेष ऋणसहितराशिय छे । ०
छे

निवनु पल्यच्छेदभाज्यराशिगे पल्यच्छेदभागहारं सरियं बरडु राशियगळनपवर्त्तिसि कळडु शेष तद्-
गुणाकारभूतासंख्यातमडु पल्यच्छेदासंख्यातैकभागभात्रमेयागल्वेळ्ळेके दोडे पल्यच्छेदप्रमितमादोडे १०

म्यस्तराशिरिति त्रैराशिके कृते प्र प ३ । फ ३ ०। इ प ३ । ११० को २। लब्धस्य एकगतदशकोटी-
२ १ २ १

कोटिवारमौदारिकशरीरस्थित्यन्योन्याम्यस्तानाम् अन्योन्यगुणितोत्पन्नराशिमात्रत्वात् तेन गुणितत्वप्रसिद्धे ।
आहारकशरीरस्थितेर्नानागुणहानिशलाका संख्याताः विरलयित्वा रूपं रूपं प्रति द्विकं दत्त्वा संवर्गोत्पन्न-
राशिरपि मख्यात स तदन्योन्याम्यस्तराशिः स्यात् १ १। तैजसशरीरस्थितेर्नानागुणहानिशलाका. कर्मण-
शरीरस्थितिनानागुणहानिशलाकाम्योऽसंख्यातगुणितास्ताः पल्यार्धच्छेदराशिना भक्त्वा छे व छे ० ऋणं १५
छे

सगुणकारभागहारं पृथग्भूत्य व छे ० शेषऋणरहितराशि छे ० पल्यच्छेदभाज्यराशिना पल्यच्छेदराशिभागहारः
छे छे

सदृश इति तावपवर्तयेत् ०। शेषतद्गुणकारभूतासंख्यातः पल्यच्छेदासंख्यातैकभाग एव न पल्यच्छेदप्रमित.,

होगी ? इम प्रकार त्रैराशिक करनेपर एक सौ दस कोडाकोड़ी बार औदारिक शरीर सम्बन्धी
अन्योन्याभ्यस्त राशिको रखकर परस्परमें गुणा करनेसे वैक्रियिक शरीर सम्बन्धी अन्योन्या-
भ्यस्त राशि होती है । इससे औदारिक शरीर सम्बन्धी अन्योन्याभ्यस्त राशिसे वैक्रियिक

शरीर सम्बन्धी अन्योन्याभ्यस्त राशि असंख्यातलोक गुणित सिद्ध हुई । आहारक शरीरकी
स्थितिकी नानागुणहानि शलाका संख्यात हैं । उनका विरलन करके और एक-एक पर दो-दोका
अंक रखकर परस्परमें गुणा करनेपर संख्यात राशि उत्पन्न होती है । वह आहारक शरीरकी
अन्योन्याभ्यस्त राशि जानना । तैजस शरीरकी स्थितिकी नानागुणहानि शलाका कर्मण शरीर-
की नानागुणहानि शलाकाओंसे असंख्यात गुणी हैं । सो पल्यकी वर्गशलाकाके अर्धच्छेदोंको

पल्यके अर्धच्छेदोंमें घटानेपर जो शेष रहे उससे असंख्यात गुणी जानना । यहाँ सरलताके
लिए इसे पल्यकी अर्धच्छेदराशिका भाग देना । उसमें-से 'पल्यकी वर्गशलाकाकी अर्धच्छेद
राशिको असंख्यातसे गुणा करना और पल्यकी अर्धच्छेद राशिका भाग देना' इस ऋणरूप
गुणकार और भागहारको पृथक् रखकर, शेष ऋणरहित राशि पल्यके अर्धच्छेदोंको

असंख्यातसे गुणा करें और पल्यकी अर्धच्छेदराशिका भाग दें, इतना रहा । यहाँ भाज्यराशि
और भाजक राशिमें पल्यकी अर्धच्छेदराशि समान है । अतः उसका अपवर्तन करनेपर शेष
असंख्यात गुणकार रहा । सो इस असंख्यातका जितना प्रमाण है उतनी जगह पल्योको

तावन्मात्रपत्यसंबन्धीयं सूच्यंगुलं पुट्टिबप्पुबन्तु पुट्टुतिरलु तैजसशरीरस्थित्यन्योन्याभ्यस्ताराशि-
यल्लवै पोक्कुवेके बोडे तैजसशरीरस्थित्यन्योन्याभ्यस्ताराशिभेन्नप्रमाणार्थिबिं सूच्यंगुलासंख्यातैकभाग-
मक्कु कालप्रमाणविदमसंख्यातकल्पप्रमितमैबागमविरोधमागि बप्पुवरिदं अंता पत्यच्छेदासंख्यातैक-
भागप्रमिततासंख्यातकल्पगुळं विरळिसि रूपं प्रति पत्यमनित्तु वगितसंबन्धं माडुतिरलु पुट्टिबराशि
५ द्विरूपवर्गधारियोळ पत्याराशिपिदं मेले विरलनराशिगे हारभूतासंख्यातकैकनित्तुच्छेदंगळपु-
विर्नित्तु वर्गस्थानंगळं नडडु पोगि पुट्टिव सूच्यंगुलासंख्यातैकभागप्रमितऋणसहितधनमक्कु २

मिदं मुतेगदु बेरिरिसिद ऋणरूपगळ व छे २ नपवर्त्तिसिदोडेकरूपासंख्येयभागप्रमितमक्कु-
मेके बोडे कारणं मुं पेळुदुवैयक्कु ।

आ रूपासंख्येयभागविदं पत्यमं गुणिसिदोडे पत्यासंख्यातैकभागमपुदा राशि मुन्निर ऋण-
१० सहितमप्य सूच्यंगुलासंख्यातैकभागकै हारमक्कुमेके बोडे :—
विरळिवरासिदो पुण जैत्तियमेत्ताणि हीणरूवाणि ।
तेसि अण्णोण्हदे हारो उप्पण्णरासिस्स ॥

अन्यथा तावन्मात्रपत्यसंबन्धीयन्तैजसशरीरस्थित्यन्योन्याभ्यस्ताराशिः सूच्यङ्गुलं भवेत् न च स तथा,
परमाणमे क्षेत्रप्रमाणेन सूच्यङ्गुलासंख्यातैकभागमात्रत्वेन कालप्रमाणेन असंख्यातकल्पमात्रत्वेन च तत्प्रमाण-
१५ प्रतिपादनात् । तदसंख्यातकृपाणि विरलयित्वा रूपं रूपं प्रति पत्यं दत्त्वा संबन्धीयन्ताराशि द्विरूपवर्गधाराया
पत्यराशेरपरि विरलनराशिहारभूतासंख्यातस्य यावन्तोऽर्धच्छेदाः तावन्ति वर्गस्थानानि गत्वा उत्पन्नसूच्य-
ङ्गुलासंख्येयभागः २ । अयं च—

विरलनरासिदो पुण जैत्तियमेत्ताणि हीणरूवाणि । तेसि अण्णोण्हदी हारो उप्पण्णरासिस्स ॥

रखकर परस्परमें गुणा करो । क्योंकि असंख्यात गुणा पत्यके अर्धच्छेद प्रमाण दोके अंक
२० रखकर परस्परमें गुणा करनेपर जो प्रमाण होता है उतना ही पत्यकी अर्धच्छेदराशिका भाग
देनेपर अवशेष गुणकार असंख्यात रहा उतनी जगह पत्यको रखकर परस्परमें गुणा करनेपर
प्रमाण होता है जैसे पत्यका प्रमाण सोलह मानें तो उसके अर्धच्छेद चार हुए और असंख्यात-
का प्रमाण तीन । सो तीनसे चारको गुणा करनेपर बारह हुए । सो बारह जगह दोके अंक
रखकर परस्परमें गुणा करनेपर चार हजार छियानबे होते हैं । तथा बारहको चारसे भाग देने-
२५ पर तीन रहा । सो तीन जगह सोलह रखकर परस्परमें गुणा करनेपर भी चार हजार छियानबे
होते हैं । अतः सरलताके लिए पूर्वोक्त राशिको पत्यके अर्धच्छेदराशिसे भाग देकर लब्धराशि
असंख्यात प्रमाण पत्य रखकर परस्परमें गुणा किया । सो यहाँ यह गुणकार रूप जो
असंख्यात है वह पत्यके अर्धच्छेदोंके असंख्यातवें भागमात्र है । पत्यके अर्धच्छेद प्रमाण नहीं
है । यदि यह असंख्यात पत्यके अर्धच्छेदोंके बराबर होवे तो उतने पत्योंको स्थापित करके
३० परस्परमें गुणा करनेपर तैजस शरीरकी स्थिति सम्बन्धी अन्योन्याभ्यस्त राशि सूच्यंगुल
प्रमाण हो जायेगी । किन्तु वह उतनी नहीं है । क्योंकि परमाणममें क्षेत्र प्रमाणसे सूच्यंगुलके
असंख्यातवें भागमात्र और कालप्रमाणसे असंख्यात कल्पमात्र तैजस शरीरकी स्थिति
सम्बन्धी अन्योन्याभ्यस्ताराशिका प्रमाण कहा है । अतः पत्यके अर्धच्छेदोंके असंख्यातवें
भागमात्र असंख्यातका विरलन करके और एक-एकपर पत्यको देकर परस्परमें गुणा करनेसे

एतुं भागहारमप्युदी कारणमागि अंता पत्यासंख्यात्तविंशं भागिसिबोड २५ मपवत्तिसि

शुद्धरागियं सूच्यंगुला संख्यातेक भागमेयक्कुं २ कार्मणशरीरस्थितिनानागुणहानिशलाके-

गळगे छे—ब छे । प्रतिरूपं द्विकमनित्तु वर्गगतसंवर्गं माडलुत्पन्नराशि कार्मणशरीरस्थितिगन्योन्या-
न्यस्तराशियक्कुमबुतुं स्ववर्गशलाकाराशिप्रभक्तपल्यप्रमितमक्कुमेके दोडे विरलिदरासीदो पुणेत्यादि
सुत्राभिप्रायदिदं पल्यच्छेदराशिगे ऋणरूपमप्यतद्द्वगंशलाकाद्वं प्रमितं तंगुदु बेरिरिसि व छे शेष-
पल्यच्छेदरागियं विरलिसि तावन्मात्रद्विकसंवर्गविदं पुट्टिद ऋणसहितमप्य पल्यक्के मुं पेळ्द ऋण-
रूपगळं विरलिसि तावन्मात्रद्विकसंवर्गमं माडल् पुट्टिद राशि पल्यवर्गशलाकाराशिप्रमितमदा
ऋणसहित धनमप्य पल्यक्के हारमक्कुमप्युदीरिदं ।

इति नियमात् प्राक्पूथकृत्यापितऋणेन व छे ७ अपवतितेन एकरूपासंख्येयभागेन पल्ये गुणिते संजात-
छे

पत्यासंख्यातेकभागेन भक्त्वा २५ अपवतित. सूच्यङ्गुलासंख्येयभाग एव भवति २ । कार्मणशरीरस्थितेनाना-

गुणहानिशलाकाना छे व छे प्रतिरूपं द्विकं दत्त्वा संवर्गोत्पन्नः स्ववर्गशलाकामत्तपल्यमात्र. तदन्योन्याभ्यस्त-
राशिर्भवति । ५ । पत्याधच्छेदमात्रद्विकसंवर्गसमुत्पन्नपल्यस्य पल्यवर्गशलाकाधच्छेदराशिमात्रद्विकसंवर्गोत्पन्न-
व

सूच्यंगुला असंख्यातवां भागमात्र प्रमाण आता है । सो द्विरूपवर्गधारामें पल्यराशिरूप
स्थानसे ऊपर विरलनराशिरूप असंख्यातके जितने अर्धच्छेद हैं उतने वर्गस्थान जाकर उत्पन्न
सूच्यंगुला असंख्यातवां भाग आता है ।

‘विरलनराशिसे जितने रूप हीन होते हैं उनका परस्परमें गुणा करनेसे जो राशि
उत्पन्न होती है वह उत्पन्न राशिका भागहार है ।’

इस नियमके अनुसार जो ऋणरूप राशि पहले अलग स्थापित की थी उसका अपवर्तन
करनेपर एकका असंख्यातवां भाग हुआ । इसको पल्यसे गुणा करनेपर पल्यका असंख्यातवां
भाग हुआ । यतः असंख्यात गुणा पल्यकी वर्गशलाकाके अर्धच्छेद प्रमाण दो-दोके अंक
रखकर उन्हें परस्परमें गुणा करनेसे भी इतना ही प्रमाण होता है । इसलिए सरलताके लिए
यहाँ पल्यकी अर्धच्छेदराशिका भाग देकर एकका असंख्यातवां भाग पाया उसे पल्यसे गुणा
किया है । सो ऐसा करनेसे जो पल्यका असंख्यातवां भाग आया उसका भाग सूच्यंगुलाके
असंख्यातवें भागको देनेपर भी सूच्यंगुला असंख्यातवां भाग ही रहा । वही तैजस शरीरकी
स्थितिकी अन्योन्याभ्यस्तराशि है ।

कार्मणशरीरकी स्थितिकी नानागुणहानि शलाका पल्यकी वर्गशलाकाके अर्धच्छेदोंसे
हीन पल्यके अर्धच्छेद प्रमाण है । इसका विरलन करके एक-एकके ऊपर दो-दो रखकर परस्पर-
में गुणा करनेसे जो राशि उत्पन्न होती है वह पल्यकी वर्गशलाकासे भाजित पल्य प्रमाण है
वही अन्योन्याभ्यस्त राशि है । क्योंकि यहाँ पल्यके अर्धच्छेद प्रमाण दुओंको रखकर परस्पर-
में गुणा करनेसे पल्य उत्पन्न होता है वह तो भाव्य है और पूर्वोक्त नियमके अनुसार पल्य-
की वर्गशलाकाके अर्धच्छेदराशि प्रमाण दुओंको परस्परमें गुणा करनेसे पल्यकी वर्गशलाका
होती है वह भाजक है ।

इन्द्रोदारिकादिशरीरस्थितिगण्यो निषेकहारमंते दोषे दोगुणहाणिये बुदा निषेकहारंगं
तन्ममेकगुणहान्यायामंगलनेरदरिदं गुणियमुत्तिरलु तन्तम्भोदारिकादिशरीरस्थितिगे निषेकहारंगल-
पुत्रु औ २१।२। वै २१।२। आ २१।२। तै ११।२। का ११।२। इन्द्रोदारि-
छे व छे ः छे व छे

- कादिशरीरंगळ द्रव्यस्थितिगुणहानिनागुणहानिनिषेकहारान्योन्याम्यस्तराशिप्रमाणगण्यंक
संवृष्टिगळ इ ६३००। स्थि ४८। गु ८। ना ६। नि १६। अ ६४। इन्द्रोदारिकावि शरीर-
समयप्रबद्धगळ प्रकृतिप्रवेशस्थित्यनुभागमं दु चतुर्विधबंधमनुळवपुबल्लि मोवल प्रकृतिप्रवेशबंधमंरदं
योगविवपुत्रु । स्थित्यनुभागबंधगळरदं कषायोदयविबमपुबल्लि विवक्षितसमयदोळ कट्टपट्ट
काम्मण्ये समयप्रबद्धकुल्लुस्थितिवंधं समतिकोटीकोटिसागरोपमप्रमितमकुमा स्थितियोळ
बंधप्रथमसमयं मोदल्लुगो दु सप्रसहस्रवर्षसमयमात्रकालमनावाधेयं कळेबुळिद स्थितिय प्रथमसमयं
१० मोदल्लो दु चरमसमयपर्यन्तं तत्कालप्रमितस्थितिकंगळप परमाणुपुंजंगळ निषेकगळे बुदा निषेक-
रचनेयं माळ्य विधानमनंकसंवृष्टियिदमन्नेवरं तोरिवर्षमबंधंते दोषे विवक्षितैकसमयदोळ कट्टिद
काम्मणसमयप्रबद्धद्रव्यं । स १। इवक्कंकसंष्टि ६३००।

पत्यवर्गसालाकारशोर्हारत्वकथनात् । अथोदारिकादिशरीरस्थितोना यो यो गुणहान्यायाम् । स स द्वाभ्या गुणितो
निषेकहारापरनामा दोगुणहानिर्भवति । औ २१।२। वै २१।२। आ २१।२। तै ११।२।
छे व छे ः ।

- १५ का ११।२। तदोदारिकशरीरसमयप्रबद्धाना अङ्कसंवृष्ट्या द्रव्यं ६३०० स्थितिः ४८ गुणहानिः ८ नाना-
छे व छे
- गुणहानिः ६ निषेकहारः १६ अन्योन्याम्यस्तराशिः ६४ । औदारिकादिशरीरसमयप्रबद्धाः प्रकृतिस्थित्यनुभाग-
प्रवेशबन्धवन्तः । तत्र प्रकृतिप्रवेशबन्धो योगतः स्याताम्, स्थित्यनुभागबन्धौ कषायतः स्याताम् । तत्र विवक्षित-
समये बद्धस्य उत्कृष्टस्थितिवन्धस्य समतिकोटीकोटिसागरोपममात्रस्य प्रथममयादारम्य मससहस्रवर्षकाल-
पर्यन्तमावापेति त्यक्त्वा शेषस्थितिप्रथमसमयमादि कृत्वा चरमसमयपर्यन्तं तत्कालप्रमितस्थितिकाः
२० परमाणुपुञ्जाः निषेका भवन्ति । तद्रचनाकरणविधानं तावदङ्कसंवृष्ट्या प्रदर्शयते । तद्यथा—विवक्षितैकसमये
बद्धकामणसमयप्रबद्धद्रव्यमिदम् । स । अङ्कसंवृष्ट्या इदं ६३०० ।

- औदारिक आदि शरीरोंकी स्थितियोंका जो-जो गुणहानि आयाम है उसे दोसे गुणा
कनेपर अपनी-अपनी दो गुणहानि होती है । उसीका दूसरा नाम निषेकहार है । अंक-
संवृष्टिसे औदारिक शरीरके समय प्रबद्धका द्रव्य ६३००। स्थिति ४८। गुणहानि ८। नानागुण-
२५ हानि ६। दो गुणहानि १६। अन्योन्याभ्यस्त राशि ६४। औदारिक शरीरके समयप्रबद्ध,
प्रकृतिबन्ध, स्थितिबन्ध, अनुभागबन्ध और प्रवेशबन्धको लिये होते हैं । उनमेंसे प्रकृति और
प्रवेशबन्ध योगसे तथा स्थिति और अनुभागबन्ध कषायसे होते हैं । विवक्षित समयमें बंधे
काम्मणके समयप्रबद्धका उत्कृष्ट स्थितिबन्ध सत्तर कोड़ाकोड़ी सागर प्रमाण होता है । उसमें
प्रथम समयसे लेकर सात हजार वर्ष काल पर्यन्त आवाधाकाल है । उसे छोड़कर शेष स्थितिके
३० प्रथम समयसे लेकर अन्तिम समय पर्यन्त परमाणुपुंजरूप निषेक होते हैं । प्रत्येक निषेककी
स्थिति अपने-अपने काल प्रमाण होती है । उनकी रचनाका विधान अंक संवृष्टिसे दिखाते
हैं—विवक्षित एक समयमें बंधे काम्मणके समय प्रबद्धका द्रव्य अंकसंवृष्टिसे ६३०० है ।

रुद्रगुणोष्णवभत्यवहिवदब्धं तु चरिमगुणदब्धं ।
होवि तदो दुगुणकमा आदिमगुणहाणिदब्धोत्ति ॥

एंबिल्लि कार्मणशरीरस्थित्यन्योन्याभ्यस्तराशिमुं पेन्ड पत्यवर्गशलाकाराशिबिभक्तपत्य-
मात्रदमदककंसंष्टि ६४ । ईं राशियं रूपहोनं माडि समयप्रबद्धद्रव्यं भागिसिबोडे तदेकभागं
६३०० । १ पूर्वोक्तनानागुणहानिशलाकासमूह छे — व छे मिदककंसंष्टि ६ ईयारं गुण- ५
६३
हाणिगळोळु चरमगुणहानिसंबधिद्रव्यमक्कुं । १०० । मेले प्रथमगुणहानिपर्यंतं द्विगुणद्विगुण-
क्रममक्कुमंतागुत्तिरलु प्रथमगुणहानिद्रव्यं चरमगुणहानिद्रव्यं नोडलु रूपोनानागुणहानिशलाक-
प्रमितद्विकसंबर्गजनितान्योन्याभ्यस्तराश्याद्विदं गुणिसिद चरमगुणहानिद्रव्यप्रमाणमक्कुं १००
६४ सर्वगुणहानिद्रव्यविन्यासं ।—
२

रुद्रगुणोष्णवभतिददब्धं तु चरिमगुणदब्धं । होदि तदो दुगुणकमा आदिमगुणहाणिदब्धोत्ति । १०

इति प्रागुक्तान्यवर्गशलाकाराशिबिभक्तपत्यमात्रेण कार्मणशरीरस्थित्यन्योन्याभ्यस्तराशिना अङ्कसंदृष्ट्या
चतु पष्ट्यात्मकेन ६४रूपोजेन भक्तैकभाग । ६३०० । पूर्वोक्तनानागुणहानिशलाकासमूहस्य । छे व छे ।
६३
अङ्कसंदृष्ट्या षडात्मकस्य ६ चरमगुणहानिसंबधिद्रव्यं भवति १०० । अथ प्रथमगुणहानिपर्यन्तं द्विगुणद्विगुण-
क्रमो भवति । तथा नति प्रथमगुणहानिद्रव्यं चरमगुणहानिद्रव्याद्रूपोनानागुणहानिशलाकाप्रमितद्विकसंबर्ग-
जनितान्योन्याभ्यस्तराश्याद्विगुणितचरमगुणहानिद्रव्यप्रमाणं भवति १०० । ६४ । १५
२

‘एक कम अन्योन्याभ्यस्त राशिका भाग द्रव्यमें देनेसे अन्तिम गुणहानिका द्रव्य आता
है । उससे आदिम गुणहानि पर्यन्त द्रव्य दूना-दूना होता है ।’

इस नियमके अनुसार पूर्वोक्त पत्यकी वर्गशलाकाराशिसे भाजित पत्य प्रमाण कार्मण
शरीरकी अन्योन्याभ्यस्तराशि है । जो अंक संदृष्टिसे ६४ कल्पना की गयी है । उसमें एक
कम करके ६३०० में भाग देनेपर नानागुणहानि ६ में-से अन्तिम गुणहानि सम्बन्धी द्रव्य १०
१०० होता है । आगे प्रथम गुणहानि पर्यन्त यह द्रव्य दूना-दूना कमसे होता है । ऐसा होनेपर
एक कम नानागुणहानिशलाका प्रमाण दो-दोको परस्परमें गुणा करनेसे जो अन्योन्याभ्यस्त-
राशिका आधा प्रमाण होता है उससे अन्तिम गुणहानिके द्रव्यको गुणा करनेपर प्रथम गुण-
हानिका द्रव्य होता है । सो एक कम नाना गुणहानि पाँच, उतने प्रमाण दुआँको परस्परमें
गुणा करनेसे $२ \times २ \times २ \times २ \times २ =$ बत्तीस आता है । सो यह अन्योन्याभ्यस्तराशि चौसठका २५
आधा है । इससे अन्तिम गुणहानिके द्रव्य सौको गुणा करनेपर प्रथम गुणहानिका द्रव्य

१००
१०० २
१०० २। २
१०० २। २। २
१०० २। २। २। २
१०० २। २। २। २। २

प्रथमगुणहानिद्रव्यमनवं ३२००। 'अद्वाणेण सव्वघणे खण्डिदे मज्झिमघणमागच्छदि' एवदनेकगुणहान्यायामादिवं ८ भागिसुतिरलु मध्यमघनमं बुदक्कु ४०० तं रुऊण अद्वाण अद्घेणुणेण णिसियहारेण मज्झिमघणमवहिरिदे पचयं एवा मध्यमघनमं रूपोनगुणहान्यद्धादिवं हीनमप्य निषेकहारदिवं भागिसुतिरलु तत्प्रथमगुणहानि सर्वाधिप्रचयमक्कु ४०० — मिदनपवर्तितसलिनितक्कु ३२ १६—८ २

मिदं द्विगुणगुणहानियिदं गुणिसुतिरलु ३२। १६। प्रथमगुणहानि प्रथमनिषेकमक्कु। ५१२। ततो विसेसहोणकमं मेले मेले तद्गुणहानिचरमनिषेकपर्यन्तमेकैकचयहीनमागुत्तं पोगि चरमनिषेकदोळु

रूपोनगच्छमात्रचयहीनमपुर्वारव रूपाधिकगुणहानिगुणितचयप्रमाणमक्कु ३२८ मिदं
१० गुणिसिदोडितिकक्कु २८८। प्रथमगुणहानिनिषेकविन्यासमिदु

सर्वगुणहानिद्रव्यविन्यास।

१००
१००। २
१००। २। २
१००। २। २। २
१००। २। २। २। २
१००। २। २। २। २। २

प्रथमगुणहानिद्रव्यमिदं ३२००, अद्वाणेण मव्वघणे खण्डिदे मज्झिमघणमागच्छदीति गुणहान्यायामेन ८भक्ते सति मध्यमघनं भवति। ४००। तं रुऊणअद्वाणअद्घेणुणेण णिसियहारेण मज्झिमघणमवहिरिदे पचयमिति तन्मध्यमघनं रूपोनगुणहान्यधेन हीननिषेकहारेण भवत सत् तत्प्रथमगुणहानिसम्बन्धिप्रचयो भवति। ४०० अय चापवर्तितो ३२

१६—८
२

निषेकहारेण द्विगुणगुणहान्या गुणित ३२। १६ प्रथमगुणहानिप्रथमनिषेको भवति ५१२ 'ततो विसेसहोणकमं' उपगुपरि तद्गुणहानिचरमनिषेकपर्यन्तमेकैकचयहीनक्रमेण गत्वा चरमनिषेके रूपोनगच्छमात्रचयहीनो भवति

२० इति रूपाधिकगुणहानिगुणितचयप्रमाणो भवति ३२। ८ अयं च गुणित एतावान् भवति। २८८। प्रथमगुणहानिनिषेकविन्यास—

बत्तीस सौ होता है। सर्व गुणहानियाँका द्रव्य अन्तसे लेकर आदि पर्यन्त क्रमसे १००, २००, ४००, ८००, १६००, ३२०० होता है। इस तरह प्रथम गुणहानिका द्रव्य ३२०० है। 'गुणहानि-आयामसे सर्वधनमें भाग देनेपर मध्यम घन आता है।' इस सूत्रके अनुसार गुणहानि आयाम ८ से भाग देनेपर मध्यमघन ४०० होता है। उसे एक कम गुणहानिके आधेसे हीन निषेकहारसे भाग देनेपर उसका प्रथम गुणहानि सम्बन्धी प्रचय होता है। इस नियमके अनुसार मध्यमघनमें एक कम गुणहानि ८—१ = ७ के आधेसे कम निषेकहार १६—३ = १२ का भाग देनेपर ३२ चय होता है। इस चयको दो गुणहानिरूप निषेकहारसे गुणा करनेपर ३२ × १६ प्रथम गुणहानिका प्रथम निषेक ५१२ होता है। उससे ऊपर-ऊपर उस गुणहानिके १० अन्तिम निषेक पर्यन्त एक एक चय हीन क्रमसे जाकर अन्तिम निषेकमें एक कम गच्छमात्र चय हीन होता है। इस प्रकार एक अधिक गुणहानिसे गुणित चयप्रमाण ३२ × ९ = २८८

२८८	द्वितीयगुणहानिद्रव्य १६०० निबदनद्वाणेत्यादिविधं मध्यमघनमिदं २०० मध्यमघनं	
३२०	रूपगणद्वान्द्वणेत्यादिविधं भागिसुत्तिरलु तच्छयमक्कु २०० मिदं भागिसि	
३५२		
३८४		८।३
४१६		२
४४८	बंद लब्ध १६ मी चयमं निषेकहारविदं गुणिसुत्तिरलु १६।१६। द्वितीयगुणहानि	
४८०	प्रथमनिषेकमक्कुं २५६। मेळतन्नेकैकविशेषहीनक्रमविदं पोगि चरमनिषेकदोळु तन्न	
५१२	रूपोनगच्छमात्र विशेषहीनमप्पुवरिदं रूपाधिकगुणहानिगुणित तन्न चयप्रमाण ५	
१६८	मक्कुं १४४। तृतीयगुणहानिद्रव्यम ८०० निदं गुणहानिविदं भागिसि मध्यमघन १००	
मिदं रूपोनगुणहान्यद्वंहीनद्विगुणगुणहानिविदं भागिसुत्तिरलु तच्छय १०० मदं दोगुण-		
		२५
		२

हानिविदं गुणिसुत्तिरलु प्रथमनिषेकमक्कुं १२८ मेले मेले तन्नेकैकचयहीनक्रमविदं पोगि चरम-

२८८	द्वितीयगुणहानिद्रव्ये १६०० गुणहान्यायामेन खण्डिते मध्यमघनं २००। इदं पुनः	
३२०	रूपोनगुणहान्यायामार्धहीननिषेकहारण भक्तं मद् द्वितीयगुणहानिप्रचयो भवति २०० स एव १०	
३५२		१६-८
३८४		२
४१६	द्विगुणगुणहान्या गुणितो द्वितीयगुणहानिप्रथमनिषेको भवति २५६। उपरि निजैकैकविशेषहीन-	
४४८	क्रमेण गत्वा चरमनिषेके रूपोनगच्छमात्रस्वविशेषा हीना भवन्ति इति रूपाधिकगुणहानिगुणित-	
४८०	निजप्रचयप्रमाणो भवति १४४। तृतीयगुणहानिद्रव्ये ८०० गुणहान्या भक्ते मध्यमघनं १००	
५१२	इदं रूपोनगुणहान्यर्धहीनद्विगुणगुणहान्या भक्त प्रचय. १०० अय दोगुणहान्या गुणित. प्रथम-	
		२५
		२

निषेकः १२८। अयमुपरि निजैकैकचयहीनक्रमेण गच्छन् चरमनिषेके रूपोनगच्छमात्रचयहीनो भूत्वा रूपाधिक-

गुणहानिगुणितस्वविशेषप्रमाणो भवति ८। ८ गुणितः ७२। एवमनेन क्रमेण गत्वा चरमगुणहानिद्रव्ये १००

होता है। प्रथम गुणहानिकी निषेक रचना इस प्रकार जानना ५१२।४८०।४४८।४१६।३८४।३५२।३२०।२८८।

इसी तरह द्वितीय गुणहानिके द्रव्य १६०० को गुणहानि आयामसे भाग देनेपर मध्य-
घन २०० होता है। इसको एक कम गुणहानि आयामसे हीन निषेकहारसे भाग देनेपर द्वितीय २०
गुणहानिका प्रचय होता है १६—२ = १२ से २०० में भाग देनेपर चय १६ होता है। इस
चयको दो गुणहानिसे गुणा करनेपर द्वितीय गुणहानिका प्रथम निषेक १६×१६ = २५६ होता
है। इससे ऊपर द्वितीयादि निषेक अपना एक-एक चय हीन क्रमसे जाकर अन्तिम निषेकमें
एक कम गच्छ प्रमाण अपने चय हीन होते हैं। इस प्रकार एक अधिक गुणहानिसे गुणित
अपने चय प्रमाण अन्तिमनिषेक होता है—१६×९ = १४४। तीसरी गुणहानिके द्रव्य २५
८०० में गुणहानिका भाग देनेपर मध्यमघन १०० होता है। इसे एक कम गुणहानिसे

निषेकदोळ रूपोपगच्छमात्रचयहीनमप्युर्दारवं रूपाधिकगुणहानिगुणितस्वविशेषप्रमाणमक्कु ८८
मिदं गुणिसिदोडिनितक्कु ७२ मितो क्रमविदं पोगि चरमगुणहानिद्रव्य १०० मिदं मुनिनतं
गुणहानियिदं भागिसिदोडे लब्धं मध्यमधनमक्कु १०० मदं रूपोपगुणहान्यर्द्धहीनदोगुण-

हानियि भागिसुत्तिरलु चरमगुणहानिसंबंधिगच्छमक्कु १०० मिदवनपत्तिसिदोडिनितक्कु १
८१२५
२

५ मिदं दोगुणहानियिदं गुणिसुत्तिरलु चरमगुणहानिप्रथमनिषेकप्रमाणमक्कु १६ मिदं लिलदं मेले मेले
तन्नेकैकचयहीनक्रमविदं पोगि चरमनिषेकदोळ रूपोपगच्छमात्रचयहीनमप्युर्दारवं रूपाधिकगुण-
हानिगुणितस्वप्रचयप्रमाण १।९। चरमनिषेकमक्कु ९। मितु द्वितीयादिगुणहानिगोळोळ
गुणहीनक्रमं चरम गुणहानियिदं काणस्पट्टुर्दारवं गुणहानित्वमन्वत्वमक्कु १। प्रथमगुणहानिगे तु
गुणहानित्वमेनत्वडेके दोडे मुख्यमप्य गुणहानित्वमिल्लविहोडं मेलणगुणहानित्वक्कु निमित्तमप्य

१० प्राग्बद्गुणहान्या भक्ते लब्धं मध्यमधन १००। इदं रूपोपगुणहान्यर्द्धहीनदोगुणहान्या भक्तं सत्तचरमगुण-

हानिसम्बन्धिचयः १०० अपवर्तितोर्ध्वं १, दोगुण ८ हान्या गुणित चरमगुणहानिप्रथमनिषेकप्रमाणं भवति
८।२५
२

१६। तदुपरि निजैकैकचयहीनक्रमेण गत्वा चरमस्थितिनिषेकरूपोपगच्छमात्रचयहीनं भवतीति रूपाधिकगुण-
हानिगुणितनिजप्रचयप्रमाणं १।९। चरमनिषेको भवति। एवं द्वितीयादिद्विगुणहानिषु चरमगुणहानिपर्यन्तासु
गुणहीनक्रमो दृश्यते ततो गुणहानिरन्वर्थनामा स्यात्। तर्हि प्रथमगुणहाने कथं गुणहानित्वमिति चेत्तत्र,

१५ मुख्यत्वेन गुणहानित्वाभावेऽपि उपरितनीनां गुणहानिनिमित्तभूतविशेषहीनत्वस्य मद्भावात् तस्या उपचारेण

हीनं दौ गुणहानिका भाग देनेपर १०० - $\frac{3}{2}$ = चय ८ होता है। इस चयको दो गुणहानिसे
गुणा करनेपर १६ × ८ = १२८ प्रथम निषेकका प्रमाण होता है। इसमें ऊपर-ऊपर अपना एक-
एक चय हीन करते-करते अन्तिम निषेकमें एक कम गच्छमात्र हीन होकर एक अधिक गुण-
हानिसे गुणित अपने चय प्रमाण अन्तिम निषेक ९ × ८ = ७२ होता है। इस प्रकार इसी

२० क्रमसे जाकर अन्तिम गुणहानिके द्रव्य १०० को पहलेकी तरह गुणहानि ८ से भाग देनेपर
मध्यम $\frac{3}{2}$ होता है। इसमें एक कम गुणहानिके आघेसे हीन दो गुणहानिका भाग देनेपर
अन्तिम गुणहानिसम्बन्धी चय होता है। इसे अपवर्तित करनेपर चयका प्रमाण एक
होता है। दो गुणहानिसे इसे गुणा करनेपर अन्तिम गुणहानिके प्रथम निषेकका प्रमाण
१६ होता है। इससे अपना एक-एक चय क्रमसे हीन करते जाकर अन्तिम निषेक एक

२५ कम गच्छमात्र चयोंसे हीन होता है। इस प्रकार एक अधिक गुणहानिसे गुणित अपने
चयप्रमाण ९ × १ = ९ अन्तिम निषेक होता है। इस प्रकार द्वितीयादि गुणहानिसे लेकर
अन्तिम गुणहानि पर्यन्त द्रव्यादि गुणकाररूप हानिको लिये हुए होते हैं। इसलिये इनका
गुणहानि नाम सार्थक है। शंका—तब पहली गुणहानिमें गुणहानिपना कैसे घटित होता है ?

१ * 'द्विगुणहानिपर्यन्तासु गुणहानिक्रमस्य दर्शनात् गुणं। २ मुख्यत्वेन गुणहानित्वं नास्ति तथापि
३० उपरितनीनां गुणहानित्वनिमित्तभूतविशेषहीनत्वमस्तीति तस्या अप्युप-।

विशेषहीनत्वमुत्पुर्वरिदमुपचारविषं गुणहानित्वं पेळल्पटदुदु ।

इतितो बु समयबोळ कट्टिबेकसमयप्रबद्धसमस्तगुणहानिगतसर्वनिषेकविन्यास रचनेयिबु

२८८	१४४	७२	३६	१८	९
३२०	१६०	८०	४०	२०	१०
३५२	१७६	८८	४४	२२	११
३८४	१९२	९६	४८	२४	१२
४१६	२०८	१०४	५२	२६	१३
४४८	२२४	११२	५६	२८	१४
४८०	२४०	१२०	६०	३०	१५
५१२	२५६	१२८	६४	३२	१६
३२००	१६००	८००	४००	२००	१००

५
१०

तस्तिद्वेषः । एवमेकैकसमयप्रबद्धसमस्तगुणहानिगतसर्वनिषेकविन्यासरचनेयम् ।

२२८	१४४	७२	३६	१८	९		
३२०	१६०	८०	४०	२०	१०		
३५२	१७६	८८	४४	२२	११		
३८४	१९२	९६	४८	२४	१२		
४१६	२०८	१०४	५२	२६	१३		
४४८	२२४	११२	५६	२८	१४		
४८०	२४०	१२०	६०	३०	१५		
५१२	२५६	१२८	६४	३२	१६		
६३००	३२००	१६००	८००	४००	२००	१००	एकव ६३००

१५
२०

समाधान—उसमें यद्यपि मुख्य रूपसे गुणहानिपना नहीं है तथापि ऊपरकी गुणहानियोंमें निमित्तभूत चयकी हीनताका सद्भाव होनेसे उसे उपचारसे गुणहानिपना सिद्ध है ।

इस प्रकार एक समयप्रबद्धकी समस्त गुणहानियोंके सब निषेकोंकी रचना जानना ।

२२८	१४४	७२	३६	१८	९
३२०	१६०	८०	४०	२०	१०
३५२	१७६	८८	४४	२२	११
३८४	१९२	९६	४८	२४	१२
४१६	२०८	१०४	५२	२६	१३
४४८	२२४	११२	५६	२८	१४
४८०	२४०	१२०	६०	३०	१५
५१२	२५६	१२८	६४	३२	१६
३२००	१६००	८००	४००	२००	१००

२५
३०

इंतु प्रथमादिगुणहानिद्रव्यगणं तद्विशेषं च त्रिषु निषेकगणमर्द्धांशक्रममेंदु निश्चेतुषुबो'दु विशेषमुंटाबु-
बो'दोइ तंतम्म गुणहानिय चरमनिषेकबो'दु तंतम्म चयमनोंदंबं कळयलु मेलण मेलण गुणहानिगळ
प्रथम प्रथमनिषेकगळपुतु ।

- इतौदारिकावितैजसपर्यंतमाव नोकर्मसमयप्रबद्धगळगे तंतम्म द्रव्यस्थिति, गुणहानि,
५ नानागुणहानि निषेकहारान्योन्याभ्यस्तराशिप्रमाणनरिदु निषेकरचनेयं माळपुदुमिल्लियो'दु विशेष-
मुंटाबुबो'दोइ नाल्कं शरीरसमयप्रबद्धगळगे निषेकरचनेयं माळपागळाबाधावर्जिततंतम्मस्थिति-
प्रथमसमयंमोदल्लगो'दु निषेकरचनेयं बुबिल्ल । औदारिकाविशरीरगळगे मुंटे विशेषं पेळ्लपडुगु-
मपुद्वारं ।

- इतौदारिकाविशरीरगळार्थसंहृष्टिसंश्लेषादिवं तोरल्पडुगुमवें ते'दोइ—मुंनं कामर्मणशरीर-
१० स्थितनिषेकरचनेगंकसंहृष्टियोल्ल पेळ्ळंतै 'ऊऊण्णोणवभत्यवहिवेत्यादि' विधानदिदं स्वस्थितिय
रूपोनान्योन्याभ्यस्तराशिर्गियं द्रव्यं भागिसुत्तिरलु चरमगुणहानिद्रव्यमक्कं स ० ० ० ल ल ई द्रव्यं
लघुसंदृष्टिनिमित्तमागि स एंडु बरेवुतु । स । रूपोनान्योन्याभ्यस्तराशिर्गियं भागिसि २ डु स

अ

- एवं प्रथमादिगुणहानिद्रव्याणि तद्विशेषा निषेकाश्च अर्धांशक्रमा इति निश्चेतव्या । अयं तु विशेष ।
स्वस्वगुणहानिचरमनिषेके स्वस्वैकैकचयेऽपनीते उपरितनोपरितनगुणहानिप्रथमप्रथमनिषेको भवति । एवमौदा-
१५ रिकावितैजसान्ताना नोकर्मसमयप्रबद्धाना तु प्रागुक्तं स्वस्वस्थितिगुणहानिनानागुणहानिनिषेकहारान्योन्या-
भ्यस्तराशिप्रमाण स्मृत्वा स्वस्वस्थितिप्रथमसमायादेव आरभ्य निषेकरचना कर्तव्या, औदारिकाविशरीराणा
अप्रे तथैव वक्ष्यमाणत्वात् । अथुना अर्थसंदृष्ट्या दर्शयते तथा—कार्मणसमयप्रबद्धं द्रव्यमिदं स ० ० ० ल ल
लघुसंदृष्टिनिमित्तं स इति लिखित्वा (स) रूपोनान्योन्याभ्यस्तराशिना भवते तच्चरमगुणहानिद्रव्यं भवति ।

- इस प्रकार प्रथम आदि गुणहानिका द्रव्य, उनका चय और निषेक क्रमसे आधे-आधे
२० होते हैं । इतना विशेष है कि अपनी-अपनी गुणहानिके अन्तिम निषेकमें अपना-अपना एक
चय घटानेपर ऊपर-ऊपरकी गुणहानिका प्रथम निषेक होता है । इस प्रकार औदारिकसे तैजस
पर्यन्त नोकर्म समयप्रबद्धोंकी तो अपनी-अपनी स्थिति सम्बन्धी गुणहानि, नानागुणहानि,
निषेकहार और अन्योन्याभ्यस्तराशिके प्रमाणका स्मरण करके अपनी-अपनी स्थितिके प्रथम
समयसे ही निषेक रचना करनी चाहिए । आगे औदारिक आदि शरीरोंके सम्बन्धमें ऐसा
२५ ही कहेंगे । अब अर्थसंदृष्टिसे दिखाते हैं—

- कार्मणके समयप्रबद्धका द्रव्य पूर्वोक्त प्रमाण जानना । उसमें एक कम अन्योन्याभ्यस्त
राशिसे भाग देनेपर अन्तिम गुणहानिका द्रव्य होता है । उससे प्रथम गुणहानि पर्यन्त दूने-
दूने क्रमसे जाकर प्रथम गुणहानिका द्रव्य अन्तिम गुणहानिके द्रव्यको अन्योन्याभ्यस्त राशि-
के आधेसे गुणा करनेपर जो प्रमाण हो उतना होता है । इसको गुणहानिका भाग देनेपर
३० मध्यममध्यन होता है । उसमें एक कम गुणहानिके आधेसे हीन दो गुणहानिसे भाग देनेपर
प्रथम गुणहानि सम्बन्धी चयका प्रमाण होता है । इसको दो गुणहानिसे गुणा करनेपर प्रथम
गुणहानिका प्रथम निषेक होता है । उससे अपने अन्तिम निषेक पर्यन्त एक-एक चय हीन
क्रमसे जाते हुए अन्तिम निषेकमें एक कम गुणहानि आयाम मात्र चयके घटनेपर एक अधिक

चरमगुणहानिद्रव्यमक्कुमल्लिदं बळिकलु प्रथमगुणहानिपर्यन्तं द्विगुणद्विगुणक्रमदिवं पोगि प्रथम-
गुणहानिद्रव्यं चरमगुणहानिद्रव्यमं नोडलु अन्योन्याभ्यस्तराक्ष्यद्विगुणितप्रमाणमक्कु स अ

अ २ गु

मिदतद्भाणेण सध्वधणे लंडितेत्पादिविधानदिवं गुणहानियिदं भागिसलु मध्यमधनमक्कु स अ

अ २ गु

मो मध्यमधनमं रूत्रुण अद्धान अद्दणे ऊणेण जिसेयहारेण मज्जिमधणभवहरिदेपचयमेदितु मध्यम-
धनमं रूपोनगुणहान्यद्वौनद्विगुणगुणहानियिदं भागिसुत्तिरलु प्रथमगुणहानिसंबंधिचयमक्कु
स अ मिदं दोगुणहाणिणा गुणिदे आदिगिसेयमे दु द्विगुणगुणहानियिदं गुणिसुत्तिरलु

अ २ गु गु ३

प्रथमगुणहानि प्रथमनिषेकमक्कु स अ गु २ ततो वितेसहीणकममे दु तन्न चरम-

अ २ गु गु ३

निषेकपर्यन्तमेकैक स्वचयहीनमागुत्तं पोगि चरमनिषेकदौलु रूपोनगुणहान्यायाममात्रचयहीनमणु-
स । तत प्रथमगुणहानिपर्यन्तं द्विगुणद्विगुणक्रमेण गत्वा प्रथमगुणहानिद्रव्यं चरमगुणहानिद्रव्यादन्योन्याभ्यस्त-

अ

राक्ष्यर्धगुणितप्रमाण भवति । स । अ । इदं पुनः गुणहान्या भक्तं सन् मध्यमधनं भवति स । अ तच्च १०

अ । २

अ । २ गु

स । अ

रूपोनगुणहान्यर्धौनद्विगुणगुणहान्या भक्तं सन् प्रथमगुणहानिसम्बन्धिचयो भवति । अ । २ । गु । गु ३ ।

स । अ । गु २

अयं च दोगुणहान्या गुणित. सन् प्रथमगुणहानिप्रथमनिषेको भवति । अ । २ गु । गु । ३ तत. स्वचरम-

निषेकपर्यन्तं एकैकचयहीनक्रमेण गच्छन् चरमनिषेके रूपोनगुणहान्यायाममात्रचयहीनो भूत्वा रूपाधिकगुण-

गुणहानिसे गुणित चयप्रमाण अन्तिम निषेक होता है । इसी प्रकार द्वितीय आदि गुणहानियों-
में अपने-अपने द्रव्यकी निषेक रचना करना । अन्तिम गुणहानिके द्रव्यको गुणहानिसे भाजित
करनेपर मध्यमधन होता है । इसमें एक कम गुणहानिके आधेसे हीन दो गुणहानिसे भाग
देनेपर उसकी चरम गुणहानिका चय होता है । इसको दो गुणहानिसे गुणा करनेपर प्रथम
निषेक होता है । उससे ऊपर अपने एक-एक चय हीन क्रमसे जाकर अन्तिम निषेकमें एक
कम गच्छ प्रमाण चय हीन होता है तब एक अधिक गुणहानिसे गुणित अपने चय प्रमाण
अन्तिम निषेक होता है । इस प्रकार कर्मणशरीरकी सर्वात्कृष्ट स्थितिगत एक समयप्रवद्धकी २०

१. च प्रथमनिषेको भवति चयो भवति ।

वर्तितं रूपाधिकगुणहानिगुणितस्वचयप्रमाणमक्कु स अ गु मी प्रकारवि
 अ २ गु गु ३

द्वितीयादिगुणहानिगुणितो निषेकगुणितो तंतम्म द्रव्यगुणो रचनेयं माडि चरमगुणहानिद्रव्यमनिव
 स नद्वाणेत्यादिविधानविदं गुणहानियिदं भागिसल्लु मध्यमधनमक्कु स मी मध्यम-
 अ अ गु
 धनमं रुज्जगणावधेणेत्यादिविधानवि रूपोनगुणहान्यदधंहीनदोगुणहानियिदु भागिसुत्तिरलु
 ५ तच्चरमगुणहानिचयमक्कु । स मी चयमं दोगुणहानियिदं गुणिसल्लु प्रथम-

अ गु गु ३
 निषेकमक्कु स गु २ ततो विसेसहोणकममं दु मेले तन्नेकैकचयहीनमागुत्त
 अ गु गु ३

पोगि चरमनिषेकदोळु रूपोनगच्छमात्रचयहीनमप्युवरिवं रूपाधिकगुणहानिगुणितस्वप्रचयप्रमितं
 स । अ । गु

हानिगुणितस्वचयप्रमाणो भवति । अ । २ गु । गु ३ अनेन प्रकारेण द्वितीयादिगुणहानियु स्वस्य द्रव्यस्य
 स स
 निषेकरचना कृत्वा चरमगुणहानिद्रव्यमिदं अ, गुणहान्या भक्तं मध्यमधन भवति अ । गु । इदं च रूपोन-

१० गुणहान्यधंहीनदोगुणहान्या भक्तं सत् तच्चरमगुणहानिचयो भवति अ । गु । गु । ३ । अयं च दोगुण-
 स । गु २ ।
 हान्या गुणितः प्रथमनिषेको भवति—अ । गु । गु । ३ तत उपरि निजैकैकचयहीनक्रमेण गच्छन् चरम-

समस्त गुणहानियौकी रचना जानना । इस प्रकार प्रथम आदि गुणहानियौका द्रव्य, उनका
 चय और निषेक उत्तरोत्तर आवे-आवे होते जाते हैं ॥२५३॥

विशेषार्थ—कामेण शरीरकी स्थितिमें आबाधकाल भी सम्मिलित है । अतः आबाधा
 १५ रहित स्थितिमें गुणहानिका जितना प्रमाण होता है उतने समय पर्यन्त प्रथम गुणहानि कही
 जाती है । तथा विवक्षित समयप्रवृत्तके जितने परमाणु प्रथम समयमें निर्जाण होते हैं उनका
 नाम प्रथम निषेक है । दूसरे समयमें जितने परमाणुओंकी निर्जरा हो उनका नाम द्वितीय
 निषेक है । इस प्रकार प्रथम गुणहानिके अन्तपर्यन्त जानना । उसके बाद अनन्तर समयसे
 लगाकर द्वितीय गुणहानि होती है । उसमें भी उक्त प्रकारसे प्रथम निषेक आदि जानना ।

चरमनिषेकप्रमाणमकु

स। गु इंतु कार्मणशरीरसर्वोत्कृष्टस्थितिगतैकसमयबद्ध-
अ गु गु ३
२

समयप्रबद्धसमस्तगुणहानिनिषेकरचनाविन्यासमिदु :—

स अ गु अ २ गु गु ३ २	स अ गु अ २। २। गु गु ३ २	००० छे व छे ००००	स २ गु अ गु गु ३ २	स गु अ गु गु ३ २
स अ गु २ अ २ गु गु ३ २	स अ गु २ अ २। २। गु गु ३ २		स २ गु २ अ गु गु ३ २	स गु २ अ गु गु ३ २
स अ अ २	स अ अ २। २	००००	स २ अ	स २ अ
प्रथम गुणहानि	द्वितीय गुणहानि		द्वि चरम गुणहानि	चरम गुणहानि

निषेको रूपानगच्छमात्रचयहीनो भूत्वा रूपाधिकगुणहानिगुणितस्वप्रचयप्रमितश्चरमनिषेको भवति अ। गु।
गु ३ एवं कार्मणशरीरसर्वोत्कृष्टस्थितिगतैकसमयप्रबद्धसमस्तगुणहानिनिषेकरचनाविन्यासोऽयं.....

स। अ। गु अ। २। गु। गु। ३ २	स। अ। गु। अ। २। २। गु। गु। ३ २	००० छे व छे ० ० ०	स, २, गु अ, गु, गु ३ २	स, गु, अ, गु, गु, ३, २
स। अ। गु २ अ। २। गु। गु ३ २	स। अ। गु। २ अ। २। २। गु। गु ३ २		स, २, गु, २, अ, गु, गु, ३, स २	स, गु, २ अ, गु, गु, ३, २
स। अ अ। २	स, अ अ, २, २	००००	अ,	अ,

इंती प्रथमादिगुणहानिद्रव्यंगळं विशेषंगळं निषेकंगळमद्धाईकमंगळरित्यद्बुबु ।
अनंतरौदारिकाविसमयप्रबद्धंगळो बंधोदयसत्त्वावस्थयोळु द्रव्यप्रमाणं पेळ्वर्षः —

एकं समयप्रबद्धं बंधदि एकं उदेदि चरिमम्मि ।

गुणहाणीण दिवड्डं समयप्रबद्धं हवे सत्तं ॥२५४॥

- ५ एकं समयप्रबद्धं बध्नाति एक उदेति चरमे । गुणहानीनां द्वघट्टः समयप्रबद्धः भवेत्सत्त्वं ॥
औदारिकाविशरीरंगळो तैजसकामर्माणशरीरंगळानादिसंबंधत्वदिद सत्त्वंवा बंधोदयसत्त्व-
संभवमप्युदारिं जीवं मिथ्यादर्शनादिपरिणामनिमित्तकमप्य तैजसेयमुमं कामर्णयमुमं प्रतिसमयमे-
कैकसमयप्रबद्धं बध्नाति तैजसशरीररूपतेयुमं ज्ञानावरणाष्टविधकर्मस्वरूपतेयमनेयिदिसुगुं ।
प्रतिसमयमेकैकसमयप्रबद्धमुमुदेति फलवानपरिणतेयिंयं परिणमिसि स्वफलं कोट्टु तैजसशरीर-
१० रूपतेयुमं कर्मरूपतेयुमं त्यजिसि गलिसुगुमे बुदत्थं ।

इत्येवं प्रथमादिगुणहानिद्रव्याणि तद्विशेषनिषेकाश्च अर्थाधिक्रमा ज्ञातव्या ॥२५३॥ अयौदारिकाविसमयप्रबद्धाना
बन्धोदयसत्त्वावस्थामा द्रव्यप्रमाणं प्ररूपयति—

- औदारिकादिशरीराणां मध्ये तैजसकामर्णशरीरयोरनादिसंबद्धत्वेन सर्वदा बन्धोदयमत्त्वमभान् जीवो
मिथ्यादर्शनादिपरिणामनिमित्तं तैजस कामर्णीय च प्रतिसमयमेकैकं समयप्रबद्धं बध्नाति—तैजसशरीररूपता
१५ ज्ञानावरणाष्टविधकर्मरूपता च नयति, प्रतिसमयमेकैकं समयप्रबद्धमुदेति च स्वफलदानपरिणत्या परिणम्य
फलं दत्त्वा तैजसशरीररूपता कामर्णरूपता च त्यक्त्वा गलतीत्यर्थः । विवक्षितसमयप्रबद्धस्थितिचरमनिषेके
किंचिद्बुद्धधर्मगुणहानिगुणितसमयप्रबद्धमात्रं सत्त्वद्रव्यं भवति, परमार्थतस्तु एतावन्सत्त्वद्रव्यं प्रतिरामय
सम्भवतीत्यर्थः । औदारिकवैकिक्यकशरीरसमयप्रबद्धाना विशेषोऽस्ति । स कः ? तच्छरीरद्रव्यप्रथमममया-
दारम्य स्वायुश्चरमसमयपर्यन्तं शरीरनामकमोदयविशिष्टो जीवः प्रतिसमयमेकैकं तच्छरीरसमयप्रबद्धं बध्नाति
२० प्रत्येक गुणहानिका द्रव्य, चय आदि अपनी-अपनी पूर्व गुणहानिसे उत्तरात्तर आधा-आधा
होता जाता है । इसी तरह औदारिक आदिका भी जानना । किन्तु उनकी स्थितिमें आबाधा-
काल नहीं होता अतः अपनी स्थितिके प्रथम समयसे ही निषेक रचनाका क्रम चलता है ।
आगे औदारिक आदि समयप्रबद्धोंके बन्ध, उदय और सत्त्व अवस्थामें द्रव्यका
प्रमाण कहते हैं—
२५ औदारिक आदि पाँच शरीरोंमें तैजस और कामर्ण शरीरका जीवके साथ अनादि
सम्बन्ध होनेसे सर्वदा बन्ध, उदय और सत्त्व रहता है । अतः जीव मिथ्यादर्शन आदि
परिणामके निमित्तसे प्रतिसमय तैजस और कामर्ण सम्बन्धी एक-एक समयप्रबद्धको बाँधता
है । अर्थात् पुद्गलवर्गणाओंको तैजस शरीररूप और ज्ञानावरण आदि आठ कर्मरूप परिण-
माता है । प्रति समय एक-एक समयप्रबद्धका उदय होता है और अपने फल देने रूप
३० परिणतिसे परिणमन करके फल देकर तैजस शरीररूपता और कामर्णरूपताको छोड़कर
निर्जाण होते हैं । विवक्षित समयप्रबद्धकी स्थितिके अन्तिम निषेकमें कुछ कम डेढ़ गुणहानि
गुणित समयप्रबद्ध मात्र द्रव्य सत्तामें रहता है । परमार्थसे तो इतने द्रव्यकी सत्ता प्रतिसमय
रहती है । औदारिक और वैकिक्यक शरीरके समयप्रबद्धोंमें कुछ विशिष्टता है । उन दानों
शरीरोंके प्रहणके प्रथम समयसे लेकर अपनी आयुके अन्तिम समय पर्यन्त शरीरनामकर्मके
३५ उदयसे विशिष्ट जीव प्रतिसमय उस शरीरका एक-एक समयप्रबद्ध बाँधता है अर्थात् उस
समयप्रबद्धको औदारिक या वैकिक्यक शरीररूपसे परिणमाता है ।

विवक्षितसमयप्रबद्धस्थितचरमस्थितिनिषेकदोऽऽ किञ्चिद्ब्रह्मघर्षगुणहानिगुणितसमय-
प्रबद्धमात्रसत्त्वद्रव्यमकुमु परमात्थवृत्तियिदं इति तु सत्त्वद्रव्यं प्रतिसमयं संभविषुगुमं बुवत्थं ।

औदारिकवैक्रियिकशरीरसमयप्रबद्धगण्यविशेषमुद्वेते दोऽे तच्छरीरद्रव्यगुणप्रथमसमयं
मोदलोऽु स्वायुश्चरमसमयपर्यन्तं शरीरनामकमोवयविशिष्टजोवं प्रतिसमयमेकैकतच्छरीरसमय-
प्रबद्धमं बध्नाति तत्तच्छरीरस्वरूपतेयनेष्विसुगुमुदयमंतल्लु । मते ते दोऽे शरीरप्रहणप्रथमसमयदोऽु
बद्धमाद समयप्रबद्धदोऽु प्रथमनिषेकमो बुवयिसुगुं । तदेकदेशस्तद्वप्रहणेन गृह्यते एंवितौपचारि-
कन्यायमनाश्रयिसि प्रतिसमयमेकः समयप्रबद्ध उदेति एंवितु पेळल्पट्टुडु । द्वितीयसमयदोऽु
प्रथमसमयसमयप्रबद्धव द्वितीयनिषेकमुं द्वितीयसमयसमयप्रबद्धव प्रथमनिषेकमुमुदयिसुगुमितु
तृतीयादिसमयंगळोऽु मुपेळ्वतेकैकनिषेकवृद्धिद्विदभुवयिसुगुं चरमसमयदोऽुदयमुं सत्त्वसंचयमुं
द्वघर्षहानिगुणितसमयप्रबद्धमात्रमकुमाहारकशरीरकमुमी क्रममेयककुमितु विशेषं आहारकशरीर-
प्रहणप्रथमसमयं मोदलोऽु स्वस्थितियंतम्मुहूर्त्सकालावसानसमयदोऽु किञ्चिद्ब्रह्मघर्षगुणहानि-
गुणितसमयप्रबद्धमात्रद्रव्यककुदयमुं सत्त्वसंचयमं युगपत्सककुमे बी विशेषमरियल्पदुगुं ।

अन्तरमौदारिकवैक्रियिकशरीरगळ्णे विशेषमं पेळ्वपं ।

तत्तच्छरीररूपेण परिणमतीत्यर्थ । तर्हि उदयः कियान् ? इति चेदुच्यते—शरीरप्रहणप्रथमसमये बद्धसमय-
प्रबद्धस्य प्रथमनिषेकं उदेति तदेकदेशस्य उपचारेण प्रतिसमयमेक. समयप्रबद्ध उदेतीति कथनात् । १५
द्वितीयसमये प्रथमसमयबद्धसमयप्रबद्धस्य द्वितीयनिषेक, द्वितीयसमयबद्धसमयप्रबद्धस्य प्रथमनिषेक एवं
द्वौ उदयत । एव तृतीयादिसमयेषु प्राग्बदेकैकनिषेकवृद्धघोदयक्रमेण चरमसमये उदयः सत्त्वसंचयश्च युग-
पद्भयर्षगुणहानिगुणितसमयप्रबद्धमात्रो भवेति । आचार्येणापि तथा बक्ष्यते । आहारकशरीरस्याप्येवमेव ।
अयं तु विशेष, तच्छरीरप्रहणप्रथमसमयादारम्य स्वस्थित्यन्तमुहूर्त्सकालावसानसमये किञ्चिद्ब्रह्मघर्षगुणहानि-
गुणितसमयप्रबद्धमात्रद्रव्यस्योदय मत्त्वसंचयश्च युगपद्भवतीति विशेषो ज्ञातव्य ॥२५४॥ अथौदारिक- २०
वैक्रियिकशरीरयो स्थितिवन्धोदयसत्त्वविशेषमाह—

शंका—तत्र उदय कितना होता है ?

समाधान—शरीरप्रहणके प्रथम समयमें बद्ध समयप्रबद्धका प्रथम निषेक उदयमें
आता है । समयप्रबद्धके एकदेशको उपचारसे समयप्रबद्ध मानकर यह कहा है कि प्रतिसमय
एक समयप्रबद्धका उदय होता है । दूसरे समयमें प्रथम समयमें बंधे समयप्रबद्धका दूसरा
निषेक और दूसरे समयमें बंधे समयप्रबद्धका प्रथम निषेक इस तरह दो निषेकोंका उदय
होता है । इसी तरह तीसरे आदि समयोंमें पहलेकी तरह एक-एक निषेककी वृद्धिके उदयके
क्रमसे अन्तिम समयमें उदय और सत्त्वका संचय एक साथ डेढ़ गुणहानि गुणित समयप्रबद्ध
मात्र होता है । आचार्य भी आगे ऐसा कहेंगे । आहारक शरीरका भी ऐसा ही है । किन्तु
यह विशेष है कि आहारक शरीरके प्रहणके प्रथम समयसे लेकर अपनी स्थिति अन्तमुहूर्त्
कालके अन्तिम समयमें कुछ कम डेढ़ गुणहानि गुणित समयप्रबद्ध मात्र द्रव्यका उदय और
सत्त्वसंचय एक साथ होता है ॥२५४॥

आगे औदारिक और वैक्रियिक शरीरोंके स्थितिवन्ध उदय और सत्त्वमें विशेष
कहते हैं—

१. न भवति । आहारकशरीरस्य तु तं ।

णवरि य दुसरीराणं गलिद्वसेसाउमेत्तद्विद्विबन्धे ।

गुणहाणीण दिवड्डं संचयमुदयं च चरिमग्निह ॥२५५॥

विशेषोऽस्ति द्विशरीरयोर्गलितावशेषायुष्मोत्रः स्थितिबन्धः । गुणहानीनां द्व्यवर्धः संचय-
उदयश्चचरमे ॥

- ५ औदारिकवैक्रियकशरीरद्वयकं शरीरग्रहणप्रथमसमयं मोदलोडु स्वस्थितिचरमसमय-
पर्यन्तं बध्यमानशरीरसमयप्रबर्धगच्छे गलितावशेषस्वायुःस्थितिमात्रस्थितिबंधमक्कुमर्बते दोडे
शरीरग्रहणप्रथमसमयदोडु कट्टिव समयप्रबद्धकके संपूर्णस्वायुःस्थितिमात्रमक्कुं । द्वितीयसमयदोडु
कट्टिव समयप्रबद्धकके एकसमयोनस्वायुःस्थितिमात्रस्थितिबंधमक्कुं । तृतीयसमयदोडु कट्टिव
समयप्रबद्धकके द्विसमयोनस्वायुःस्थितिमात्रस्थितिबंधमक्कुं । इंतु चतुर्थाद्युत्तरोत्तरसमयगडोडु
१० कट्टिव समयप्रबर्धगच्छे स्थितिबंधगच्छे गलितावशेषायुःप्रमितंगलेदरियल्पडुडुडु । चरमसमयदोडु
कट्टिव समयप्रबद्धकके स्थितिबंधमेकसमयमात्रमक्कुं प्रथमसमयं मोदलोडु चरमसमयपर्यन्तं
कट्टिव समयप्रबर्धगच्छे स्वायुरवसानसमयमनतिक्रमिति स्थितिसत्त्वांसंभवमप्युदरिदं ।
चरमसमयदोडुगलितावशेषसर्वसमयप्रबर्धगच्छे कच्चिन्धूनद्व्यवर्धगुणहानिमात्रसंचयगडो -
म्मोदलोडे उदयमक्कुमदरिना चरमसमयं वत्तिणं मुंणसमयदोडु जीवकके तच्छरीरद्वयोदोरि-
१५ विल्लवप्युदरिदं । देवक्करोडुं नारकरोलु वैक्रियशरीर संचयमक्कुं, मनुष्यरोलुं तिप्यंचरोलु-
मौदारिकशरीरसंचयमक्कुमौदारिकशरीरसंचयमावर्धेयोडुं तपसामप्रियप्पावश्यकगळुनुळुनोडुकृष्ट-
संचयमक्कुमर्बोडे :—

- औदारिकवैक्रियकशरीरद्वयस्य शरीरग्रहणप्रथमसमयादारम्य स्वस्थितिचरमसमयपर्यन्तं बध्यमानशरीर-
समयप्रबर्धानां स्थितिबन्धः गलितावशेषस्वायुःस्थितिमात्रो भवति । तद्यथा—शरीरग्रहणप्रथमसमये बद्धस्य
२० समयप्रबद्धस्य स्थितिबन्धः संपूर्णस्वायुःस्थितिमात्रः । द्वितीयसमये बद्धस्य समयप्रबद्धस्य स्थितिबन्धः,
एकसमयोनस्वायुःस्थितिमात्रः । तृतीयसमये बद्धस्य समयप्रबद्धस्य स्थितिबन्धः द्विसमयोनस्वायुःस्थितिमात्रः ।
एवं चतुर्थाद्युत्तरोत्तरसमयेषु बर्धाना समयप्रबर्धाना स्थितिबन्धो गलितावशेषस्वायुःस्थितिमात्रो भवन्
चरमसमये बद्धस्य समयप्रबद्धस्य स्थितिबन्धः एकसमयमात्रो भवति । प्रथमसमयादारम्य चरमसमयपर्यन्तं
बर्धाना समयप्रबर्धानां स्वायुरवसानसमयमतिक्रम्य अवस्थित्यसंभवात् चरमसमये गलितावशेषसर्वसमय-
२५ प्रबर्धानां किंचिद्द्व्यवर्धगुणहानिमात्राणा देवनारकमोर्वैक्रियकशरीरस्य तिर्यग्भनुष्ययोरीदारिकशरीरस्य च

- औदारिक और वैक्रियक शरीरका शरीरग्रहणके प्रथम समयसे लेकर अपनी स्थितिके
अन्तिम समय पर्यन्त बंधनेवाले समयप्रबद्धोंका स्थितिबन्ध गलनेसे जितनी आयु शेष रहती
है उतनी स्थितिको लिये हुए होता है । जैसे, शरीरग्रहणके प्रथम समयमें बद्ध समयप्रबद्धका
स्थितिबन्ध अपनी सम्पूर्ण आयुकी स्थिति प्रमाण होता है । दूसरे समयमें बद्ध समयप्रबद्धका
३० स्थितिबन्ध एक समय कम अपनी आयुकी स्थितिमात्र होता है । तीसरे समयमें बद्ध समय-
प्रबद्धका स्थितिबन्ध दो समय कम अपनी आयुकी स्थिति प्रमाण होता है । इसी तरह चतुर्थ
आदि उत्तरोत्तर समयोंमें बद्ध समयप्रबद्धोंका स्थितिबन्ध गलनेसे शेष रही अपनी आयुकी
स्थिति प्रमाण होता है । तथा अन्तिम समयमें जो समयप्रबद्ध बंधता है उसका स्थितिबन्ध
एक समय मात्र होता है । प्रथम समयसे लेकर अन्तिम समय पर्यन्त बद्ध समय प्रबद्धोंका
३५ अपनी आयुके अन्तिम समयके बाद ठहरे रहना असंभव होनेसे अन्तिम समयमें निर्जरासे
१. म^०य दोले जीवकके । २. म^०दोल्लपु । ३. ब^०कशरीरग्रहणं ।

ओरालियवरसंचं देवुत्तरकुलवजादजीवस्स ।

तिरियमणुस्सस्स हवे चरिमदुचरिमे तिपण्लठिदिगस्स ॥२५६॥

औदारिकवरसंचयो देवोत्तरकुरूपजातजीवस्य । तिरश्चो मनुष्यस्य भवेत् चरमद्विचरमयोः त्रिपल्यस्थितिकस्य ॥

आवनेोर्व्वं जीवनु त्रिपल्योपमायुष्यमनुञ्जं देवोत्तरकुरगळोळुं तिर्यंचनुं मेणुं मनुष्यनुमागि पुट्टिदवनु तन्नुत्पन्नप्रथमसमयबोळुंत्कृष्टयोगविदमा हरिसिदातनुत्कृष्टयोगवृद्धियदं वद्धितनुत्कृष्ट-
योगस्थानंगळं बहुवारं पोहुंनुं । जघन्ययोगस्थानंगळं बहुवारं पोहुंनुं तत्प्रायोग्योत्कृष्टयोगस्थानं-
गळनेधुगुं । तत्प्रायोग्यजघन्ययोगस्थानंगळं बहुवारं पोहुंनुं अधस्तनस्थितिगळ निषेककक जघन्य-
पदमं माळपनुपरितनपरमाणुगळनपकधिसिधस्तनभागदोळुं स्तोकांगळं निक्षेपिसुगमं बुबत्थं ।
उपरितनस्थितिनिषेकगळुत्कृष्टपदमं माळपनुपरितन भागदोळुं अधस्तनपरमाणुगळनुत्कापसि बहु-
परमाणुगळं क्षेपिसुगमं बुबत्थं ।

अंतरदोळुं नडुवे विकुडबंधंगेप्यदनुमंतरदोळुं नखच्छेदमं माडत्पडदनुमत्पंगळप्य भाषादि-
गळुमत्पंगळप्य मनोयोगाविगळुं स्तोकांगळप्य वाग्योगशलाकंगळुं स्तोकांगळप्य मनोयोगशलाकंगळ-
मचय उदयश्च युगादेव भवति ॥२५५॥ औदारिकशरीरस्य कस्मिन् स्वान् पीदुक्क्यामरीरूपावस्यकयुतजीव-
उत्कृष्टमचय. स्यात् ? इति चेदाह—

यो जीव त्रिपल्योपमायुष्को देवोत्तरकुर्वोः तिर्यच् मनुष्यो वा भूत्वा उत्पन्न. तदुत्पत्तिप्रथममये उत्कृष्टयोगेन आह्वानित उत्कृष्टवृद्ध्या बधित. उत्कृष्टानि योगस्थानानि बहुशो गच्छति जघन्यानि न गच्छति । तत्प्रायोग्योत्कृष्टयोगस्थानानि बहुवार गृह्णाति तत्प्रायोग्यजघन्ययोगस्थानानि बहुवार न गृह्णाति । अधस्तन-
स्थितौना निपरम्य जघन्यपद करोति—उपरितनपरमाणुपकष्य अधस्तनभागस्तोकांतिक्षिपतीत्यर्थ. ।
उपरितनस्थितिनिषेकानामुत्कृष्टाद करोति—उपरितनभाग अधस्तनपरमाणुत्कृष्य बहुन्निक्षिपतीत्यर्थ । अन्तरे
गमनविकुर्वणा न प्राणोति अन्तरे नखच्छेद न करोति—अल्पा भापाद्धा अल्पा मनोयोगाद्धाः स्तोका-

श्रेष रहे सब कुळ कम डेड गुणहानि गुणित प्रमाण समयप्रबद्धोका देव और नारकियोंमें वैक्यिक शरीरका तथा तिर्यंच और मनुष्योंमें औदारिक शरीरका संचय और उदय एक साथ होता है ॥२५५॥

आगे औदारिक शरीरका उत्कृष्ट संचय किस स्थानमें किस प्रकारकी सामग्रीसे युक्त जीवके होता है यह कहते हैं—

जो जीव तीन पल्यकी आयु लेकर देवकुरु-उत्तरकुरुमें तिर्यंच या मनुष्य होकर उत्पन्न हुआ । उत्पत्तिके प्रथम समयमें उत्कृष्ट योगके द्वारा आहार ग्रहण किया । वह उत्कृष्ट वृद्धिसे बढ़े हुए उत्कृष्ट योगस्थानोंको बहुत बार ग्रहण करता है, जघन्य योगस्थानोंको ग्रहण नहीं करता । अर्थात् अपने योग्य उत्कृष्ट योगस्थानोंको तो बहुत बार ग्रहण करता है किन्तु अपने योग्य जघन्य योगस्थानोंको बहुत बार ग्रहण नहीं करता । नीचेकी स्थितियोंके निषेकोंका जघन्यपद करता है अर्थात् ऊपरके निषेक सम्बन्धी परमाणुओंका अपकर्षण करके स्थिति घटाकर नीचेके निषेकोंमें क्षेपण करता है । और ऊपरकी स्थितिके निषेकोंका उत्कृष्ट पद करता है । अर्थात् नीचेके निषेकोंके बहुतसे परमाणुओंका उत्कर्षण करके उनकी स्थितिको

१. म गलनेक्षेपि ।

मित्तं तन्मूर्तं मात्रा जीवित्वावशेषमापुत्तिरह् यो गयवमध्यबुपरिमभागाद्धैवोळंतं मुहूर्तमिदं चरम-
जीवगुणाहनिस्थानान्तरवोळावत्यसंख्यातैकभागमात्रकालमिदं द्विचरमचरमसमयगोळोत्कृष्टयोग-
स्थानं पोवहुं गुं । आतंगौवारिकशरीरोत्कृष्टसंचयमभक्तुं । वैक्रियकशरीरकयोर्मिते पैळ्यपुवुवु
ओं बु विशेषमुटापुवे दोडे अंतरे नखच्छेदो न कृतः एंबी विशेषणं पैळ्यलगु ।

५ वेमुव्वियवरसंचं बावीससमुद्द आरणदुगम्मि ।

जम्हा वरजोगस्स य वारा अणत्थ ण हि बहुगा ॥२५७॥

वैक्रियिकवरसंचयो द्वाविंशतिसमुद्दारणद्वये । यस्माद्द्वरयोगस्य च वारा अन्यत्र न हि बहुकाः ॥

आरणाच्युतकल्पद्वयबुपरितनपटलवर्त्तगळोळु द्वाविंशतिसागरोपमस्थितिसंभवमपुवुवुवुवु
तपटलवर्त्तगळोळु देवककळोळु वैक्रियिकशरीरककुत्कृष्टसंचयमभक्तुं अन्यत्राधस्तनपटलं गळोळु मु-
१० परितनपटलं गळोळु नारकरोळु वैक्रियिकशरीरककुत्कृष्टसंचयं संचयिसुवुदेके दोडुअन्यत्र न हि
बहुकायोगवाराः यस्मात् आबुवो बु कारणदिवमाराणाच्युतकल्पद्वयदिनयत्र वैक्रियिकशरीरककुत्कृष्ट-

वायुगशाकाः स्तोका मनोयोगशाकाः । एवमन्तर्मुहूर्तमात्रे जीवित्वावशेषे मति योगयवमध्यस्योपरिमभागा-
वर्न्तर्मुहूर्तं स्थितः चरमजीवगुणाहनिस्थानान्तरे आवल्यसंख्येयभागमात्रकाल स्थितः द्विचरमचरमसमय-
योस्तुक्कृष्टयोगस्थानं गतः । तस्य औदारिकशरीरोत्कृष्टसंचयो भवति । वैक्रियिकशरीरस्याप्येवमेव वक्तव्यं
१५ किन्तु अन्तरे नखच्छेदो न कृतः इत्येतद्विशेषणं न संभवति ॥२५६॥

वैक्रियिकशरीरस्य उत्कृष्टसंचयः आरणाच्युतकल्पद्वयस्य उपरितनपटलवर्त्तपु द्वाविंशतिसागरोपम-
स्थितिकेषु एव देवेषु संभवति नात्यत्र अधस्तनोपरितनपटलेषु नारकेषु च । कुत (वैक्रियिकशरीरस्य उत्कृष्ट-
संचयो न भवति । कुतो नास्तित्याशङ्क्य उत्तरं कथयति) यस्मात्कारणात् आरणाच्युतकल्पद्वयान्यत्र
बढाकर ऊपरके निषेकोर्मि क्षेपणं करता है । अन्तरमें गमनं विकुर्वणा नहीं करता, नखच्छेद
२० नहीं करता ? उसके मनोयोगका काल अल्प है, वचनयोगका काल अल्प है, वचनयोगके
वार थोड़े हैं, मनोयोगके वार थोड़े हैं अर्थात् काययोगके वार बहुत हैं काल भी बहुत है । इस
प्रकार अन्तर्मुहूर्त मात्रा जीवन शेष रहनेपर योगयव मध्यके ऊपरके भागार्धमें अन्तर्मुहूर्त मात्रा
स्थित रहे, फिर अन्तिम जीव गुणहानि स्थानके मध्यमें आवलीके असंख्यातवे भाग मात्र काल
तक स्थित रहे, द्विचरम और चरम समयमें उत्कृष्ट योगस्थानको प्राप्त हो । उसके औदारिक
२५ शरीरका उत्कृष्ट संचय होता है । वैक्रियिक शरीरका भी उत्कृष्ट संचय इसी प्रकार कहना
चाहिए । किन्तु 'अन्तरमें नखच्छेद नहीं करता' यह विशेषण यहाँ सम्भव नहीं है ॥२५६॥

विशेषार्थ—पहले उत्कृष्ट संचयके लिए जो छह आवश्यक कहे थे उन्हींको ऊपर
कहा है । उत्कृष्ट स्थिति होनी चाहिए सो औदारिककी उत्कृष्ट स्थिति तीन पल्य होती है ।
उत्कृष्ट योग होना चाहिए, उत्कर्षण-अपकर्षण होना चाहिए, उत्कृष्ट योगके लिए उत्कृष्ट
३० संकलन होना चाहिए । ये ही सब ऊपर कहे हैं । अन्तमें जो गमन विकुर्वणा और नखच्छेद
कहा है, पं. टोडरमलजी साहब भी उसे स्पष्ट नहीं कर सके, उनके भी जाननेमें यह नहीं
आये । यथमध्य रचना कर्मकाण्डके योग प्रकरणमें आयेगी ।

वैक्रियिक शरीरका उत्कृष्ट संचय आरण और अच्युत कल्पके ऊपरके पटलमें रहने-
वाले बाईस सागरकी स्थितिवाले देवोंमें ही होता है । अन्यत्र नीचे और ऊपरके पटलोंमें

योगवारंगळ बहुकंगळ संभविसवु । तछोग्यसामप्र्यंतरंगळं बहुवारं संभविसवदु कारणमागि तवारणाच्युतकल्पद्वयबोळे बहुवारोत्कृष्टयोगावि सामप्र्यंतरसंभवमप्युवरिदं वैकिक्यिकशरीरोत्कृष्टसंचयमक्कुमं दु निदचयिसल्पडुवुदु । च शब्दविदं तछोग्यसामप्र्यंतरं संचिसल्पटुदु ।

अन्तरं तैजसशरीरकामर्मणशरीरद्वयोत्कृष्टसंचयस्थानविशेषमं पेळ्ळपं :—

तेजासरीरजेदुं सत्तमचरिमम्मि विदियवारस्स ।

कम्मस्स वि तत्थेव य णिरए बहुवारभमियस्स ॥२५८॥

तैजसशरीरोत्कृष्टं सप्तम्यं चरमे द्वितीयवारस्य । कामर्मणस्यापि तत्रैव च निरये बहुवारान् भ्रमितस्य ॥

तैजसशरीरकमुमोवारिकशरीरककतंते वक्तव्यमप्युदु विशेषमुंटादावुदं बोडे सप्तमपृथ्वियोळु बारद्वयं पुट्टिदंये वितु पेळ्ळपडुवुदु ।

आहारशरीरकमुमोवारिकशरीरककतंते पेळ्ळपडुगुं विशेषमुंटादावुदं बोडे :—प्रमत्तविरतं गाहारशरीरमनुत्थापिसिर्वं वितु वक्तव्यमक्कुं । कामर्मणशरीरसंचयसामप्रिविशेषमुं पेळ्ळपडुगुमदं ते बोडा सप्तमपृथ्वियोळे नरकगळोळु बहुवारं भ्रमिसल्पटुगं दु पेळ्ळुदाव प्रकारविनं बोडे आवनोवं जोवं बादरपृथ्वीकायंगळोळंतंमुंहुत्तोनपूर्वकोटिपृथक्त्वविनधिकमप्य द्विसहस्रसागरोपमहीनकामर्म-

वैकिक्यिकशरीरस्य उत्कृष्टयोगवारी चगव्यानद्योग्यसामप्र्यन्तर न संभवति तस्मात् कारणात् ॥२५७॥ अथ तैजसशरीरकामर्मणशरीरयोस्तुत्कृष्टमचयस्थानविशेषमाह—

तैजसशरीरस्य उत्कृष्टसंचयः औदारिकशरीरवज्जातव्यः । किन्तु सप्तमपृथिव्या द्वितीयवारोत्पन्नस्यैव [जीवस्य तैजसशरीरोत्कृष्टसंचयो] भवतीति विशेषः । आहारकशरीरस्यापि औदारिकशरीरवत् किन्तु प्रमत्तविरतस्य आहारकशरीरमुत्थापितस्यैव भवति । कामर्मणशरीरस्य तु सप्तमपृथिव्यामेव नारकेषु बहुवारं भ्रमितस्यैव [चरमवारे कामर्मणशरीरस्य उत्कृष्टसंचयो] भवति [अन्यत्र तद्योग्योत्कृष्टसंक्लेशस्थासंभवात्] केन कारणेन ? इति चेद्—कश्चिज्जीव बादरपृथ्वीकायेष्वन्तर्मुहूर्तन्यूनपूर्वकोटिपृथक्त्वाधिकद्विसहस्रसागरोपम-

रहनेवाले देवों और नारकियोंमें नहीं होता; क्योंकि आरण और अच्युत कल्पोंको छोड़कर अन्यत्र उत्कृष्ट योगके बार बहुत नहीं होते। तथा 'च' शब्दसे उत्कृष्ट संचयके योग्य अन्य सामग्री भी बहुत बार अन्यत्र नहीं होती। इसलिए यही उत्कृष्ट संचय होता है ॥२५७॥

आगे तैजसशरीर और कामर्मणशरीरके उत्कृष्ट संचयका स्थान कहते हैं—

तैजस शरीरका उत्कृष्ट संचय औदारिक शरीरकी तरह जानना । किन्तु इतना विशेष है कि सातवीं पृथ्वीमें दूसरी बार उत्पन्न हुए जीवके तैजस शरीरका उत्कृष्ट संचय होता है। आहारक शरीरका भी औदारिक शरीरवत् जानना । किन्तु आहारक शरीरकी उत्थापना करते हुए प्रमत्त विरतके ही उसका उत्कृष्ट संचय होता है। कामर्मण शरीरका उत्कृष्ट संचय सातवीं पृथिवीमें ही जो नरकोंमें बहुत बार भ्रमण कर चुका है उसके अन्तिम बारमें होता है। क्योंकि अन्यत्र उसके योग्य उत्कृष्ट संक्लेश नहीं होता। क्यों नहीं होता ? यह बतलाते हैं—कोई जीव बादर पृथ्वीकायोंमें अन्तर्मुहूर्तहीन पूर्वकोटिपृथक्त्व अधिक दो हजार सागरसे न्यून कर्मकी स्थितिको प्राप्त हुआ। वहाँ भवस्थितिको भोगते हुए उसने पर्याप्त भव थोड़े

१. म घटयिसवु । २. वारा बहवो न सन्ति च शब्दात्तद्योग्यसामप्र्यन्तरं च बहुवारं न संभवति—मु । ३. च प्रकारेण इति वेत् यो जीवो ।

५
१०
१५
२०
२५
३०
३५

स्थितियोर्द्विर्द्वा बादरपृथ्वीकायभंगगळन्तु पालिमुत्पिंगपर्याप्तभंगगळलंगळ पृथ्वीभंगगळ बहुकंगळ पर्याप्ताद्देगळद्वीर्घगळपर्याप्ताद्देगळ ह्रस्वंगळगळोम्भंयपुष्यम् कट्टुगुमागळगळ तत्प्रायोग्यजघन्ययोगिर्द्वं कट्टुगु उत्कृष्टयोगदिदमाहुरिसुगुत्कृष्टयोगिर्द्वं पेच्छुंगु । पलवुं पलवुं सूत्र्याङ्कुष्टयोगस्थानम् पौद्वुंगु जघन्ययोगस्थानंगळं पलवुं सूत्र पौद्वुंगु पलवुं पलवुं सूत्र बहुसंक्लेश-
 ५ परिणामपरिणतनुं विशुद्धनागुत्तलं तत्प्रायोग्यजघन्यविशुद्धिजिज्ञिष्टानुमयस्तन्मिथितिनियेकगळोऽप-
 कर्षणविधानविदमुपरितनपरमाणुगळं स्तोकांगळं प्रक्षेपिसुगुमुपरितननिवेकंगळोऽत्कर्षणविधानविद-
 मयस्तनपरमाणुगळं बहुकंगळं प्रक्षेपिसुगुमितु परिभ्रमिसि ऋजुगतिविदमे बादरत्रसपर्याप्तकरोऽ
 पुट्टियुमल्लियुं तोऽल्वंगं पर्याप्तभंगगळ बहुकंगळपर्याप्तभंगगळ स्तोकांगळ पर्याप्ताद्देगळद्वीर्घगळ-
 पर्याप्ताद्दधेगळ ह्रस्वंगळ । यदा यदायुर्बन्धनाति तदा तदा तत्प्रायोग्यजघन्ययोगेन बध्नाति इत्यादि
 १० पूर्वोक्तसर्वविशेषजिज्ञिष्टान्तिनु परिभ्रमिसिनुं पदिचमभवग्रहणदोऽङ्केभ्य नरकद नारकरोऽ पुट्टि-
 तदभवग्रहणप्रथमसमयदोऽ तत्प्रायोग्योत्कृष्टयोगदिदमाहुरिसुगुत्कृष्टयोगद्विर्द्विदिद वद्वितं सर्वलघु-
 सर्वपर्याप्तिगळन्तंमृहृत्संदोऽ नरेदा नरकदोऽ त्रयस्त्रिंशत्सागरोपमकालं योगवश्यकं संक्लेशाव-
 श्यकमनेध्विदन्तिनु परिभ्रमिसि जीवितव्यं स्तोकावशेषमागुत्तरलु योगयवमध्यदमेगणभागदोऽङ्गंत-

हीनकर्मस्थितिस्थित तत्र भवस्थितिमनुपालयमानस्य स्तोका अपर्याप्तभवा बहुव पर्याप्तभवा दीर्घा पर्याप्ताद्वा ह्रस्वा अपर्याप्ताद्वा । यदा यदा आयुष्यं बध्नाति तदा तदा तत्प्रायोग्येन जघन्ययोगेन बध्नाति ।
 १५ उत्कृष्टयोगेनाहारित उत्कृष्टवृद्धया बधित बहुशो बहुग उत्कृष्टयोगस्थानानि गत जघन्ययोगस्थानानि न गत बहुशो बहुशो बहुक्लेशपरिणामपरिणत विशुध्यन् तत्प्रायोग्याविवदधा विक्रयति । अधस्तनीना निपेकस्य जघन्यपद करोति । उपरितनीना स्थितौना निपेकस्य उत्कृष्टपद करति । एव नमरित्वा बादरत्रसपर्याप्त-
 केयुत्पन्न । तत्र च ससम्मानस्य बहुव पर्याप्तभवा स्तोका अपर्याप्तभवा दीर्घा पर्याप्ताद्वा, ह्रस्वा अपर्याप्ताद्वा । एव नमरित्वा पश्चिमे भवग्रहणे अद्य-मतमपृथ्वीनारोपेऽन्त तत्प्रायोग्यप्रथमसमये तत्प्रायोग्यो-
 २० त्कृष्टयोगेनाहारित उत्कृष्टयोगवृद्धया बधित अन्तर्मुहूर्तेन सर्वलघुसर्वपर्याप्तिर्ग प्राप्त । तत्र नरके त्रयस्त्रिंश-
 त्सागरोपमकाल योगवश्यकं संक्लेशावश्यकं च प्राप्त । एव पश्चिम्य जीवितव्ये स्तोकावशेष मागुत्तरलु धारण किये और पर्याप्त भव बहुत धारण किये । अतः पर्याप्तकाल बहुत हुआ और अपर्याप्तकाल थोड़ा हुआ । जब-जब आयुबन्ध करना है तब-तब उसके योग्य जघन्य योगसे
 २५ करता है । उत्कृष्ट योगसे आहारित और उत्कृष्ट वृद्धिसे बधित होता हुआ बहुत बार उत्कृष्ट योग स्थानोंको प्राप्त हुआ, जघन्ययोगस्थानोंको प्राप्त नहीं हुआ । बहुत बार बहुत संक्लेशरूप परिणामोंसे परिणत हुआ, विशुद्ध हुआ तो अपने योग्य विशुद्धिसे विशुद्ध होता है । नीचेकी स्थितिके निपेकोंका जघन्यपद करता है और उपरकी स्थितिके निपेकोंका उत्कृष्ट पद करता है । इस प्रकार भ्रमण करके बादर त्रय पर्याप्तकोंमें उत्पन्न हुआ । वहाँ भ्रमण
 ३० करते हुए पर्याप्तके भव बहुत धारण किये, अपर्याप्तके भव थोड़े धारण किये । पर्याप्तका काल बहुत हुआ, अपर्याप्तका काल थोड़ा हुआ । इस प्रकार भ्रमण करके अन्तिम भव ग्रहण करते समय सातवीं पृथ्वीके नारकियोंमें उत्पन्न हुआ । उस भवको ग्रहण करनेके प्रथम समयमें उसके योग्य उत्कृष्ट योगसे आहार ग्रहण किया, उत्कृष्ट योगकी वृद्धिसे बढ़ा । सबसे लघु अन्तर्मुहूर्तमें सब पर्याप्तियोंको प्राप्त किया । उस नरकमें तैंतीस सागर काल तक आवश्यक
 ३५ योग और आवश्यक संक्लेशको प्राप्त हुआ । इस प्रकार भ्रमण करके थोड़ी आयु जोष रहनेपर योगवचमध्यके उपरके भागमें अन्तर्मुहूर्त तक स्थित रहकर जीवयवमध्य रचनाकी

म्हूर्त्तमिदं चरमजीवगुणहानिस्थानांतरबोद्धावत्यसंख्यभागमात्रकालमिदं त्रिचरमद्विचरम समयबोद्धुत्कृष्टसंश्लेशं पौर्ण चरमद्विचरमसमयबोद्धुत्कृष्टयोगस्थानं पौर्ण चरमसमयतद्भव- स्थानावनात्पे कामर्गशरीरोत्कृष्टसंचयमक्कुं । यितौदारिकादिशरीरंगत्कृष्टसंचयसामप्रिविशेषं पेच्छन्तरं ।

एकं समयप्रबद्धं बंधवि एकं उदेदि चरिमस्मि ।

गुणहाणीण दिवहृदं समयप्रबद्धं हवे सत्तं ॥

एंदी गायत्त्रमनाचार्यं त्रिकोणरचनेयं कटाक्षिसि पेच्छन्तं ते दोडै एकसमयबोद्धोवजीवनिबंधं कट्टुपट्टोडु समयप्रबद्धदस्थिति एप्यत्तुकोटिकोटिसागरोपममक्कुमदरोद्धाधाधार्वाज्जितस्थितिप्रथम- समयं मोडलोडु तदुत्कृष्टस्थितिचरमसमयपर्यंतमिदं निषेकंगत्तु प्रतिसमयमेकैकनिषेकंगत्ते यथाक्रमबिन्दुयिसला स्थितियनिते कालमेप्यत्तुकोटिसागरोपमकालकल्लवोडु समयप्रबद्धमुदयिसि १० पोगददु कारणदिनेषकं उदेदि एंडु प्रतिसमयमेकैकसमयप्रबद्धगत्तं कट्टुवागत्तोडु समयप्रबद्ध- गत्तुमुदयिसुबवेविदेतु घटियिसुगुमं दोडनादिबंधनिबंधनबद्धविबधितसमयप्रबद्धचरमनिषेकं । १ । मुदयिसुवागत्ता समयप्रबद्धम कट्टुदन्तरसमयबोद्धकट्टुद समयप्रबद्धद द्विचरमनिषेकमुदयिसुगुं ।

मध्यस्य उपरितनभागे अन्तर्मुहूर्त्तं स्थित्वा चरमजीवगुणहानिस्थानान्तरे आवत्यसंख्येयभागमात्रकाल स्थित्वा त्रिचरमद्विचरमसमये उत्कृष्टसंश्लेश सप्राप्य चरमद्विचरमसमये उत्कृष्टयोगस्थान प्राप्य चरमसमयतद्भवस्यो १५ जायते तस्य कामर्गशरीरोत्कृष्टसंचयो भवति । एवमौदारिक[गि]-शरीराणाम् उत्कृष्टसंचयसामप्रिविशेषः कथितः । तनु एकैकसमये जीवेन बद्धैकैकसमयप्रबद्धस्य आधाधार्वाजितस्वस्वस्थितिप्रथमसमयादारम्य तच्चरमसमयपर्यन्त प्रतिसमयमेकैकनिषेकं गबोदेति कथमेकैकसमयप्रबद्ध उदेतीति प्रश्ने उच्यते—अनादिबन्धनिबन्धनबद्धविबधित- समयप्रबद्धचरमनिषेकः ९ उदेति । तदा तदनन्तरसमये बद्धसमयप्रबद्धस्य द्विचरमनिषेकः उदेति १०, तदनन्तर-

अन्तिम गुणहानिरूप योगस्थानमे अन्तर्मुहूर्त्तं काल तक रहकर आयुके अन्तसे पहले तीसरे २० और दूसरे समयमें उत्कृष्ट संश्लेशको प्राप्त होकर अन्तिम समयमें तथा अन्तिमसे पहले समयमें उत्कृष्ट योगस्थानको प्राप्त करके जब वह उस भवके अन्तिम समयमें स्थित होता है तब उसके कामर्गशरीरका उत्कृष्ट संचय होता है । इस प्रकार औदारिक आदि शरीरोंके उत्कृष्ट संचयकी सामग्री विशेषका कथन किया ।

शंका—एक-एक समयमें जीवके द्वारा बांधे गये एक-एक समयप्रबद्धका आधाधारहित २५ अपनी-अपनी स्थितिके प्रथम समयसे लेकर उसके अन्तिम समय पर्यन्त प्रतिसमय एक-एक निषेकका ही उदय होता है । तब एक-एक समयप्रबद्धका उदय प्रतिसमय कहाँ हुआ ?

समाधान—अनादि बन्धनके कारण बांधे विबधित समयप्रबद्धके अन्तिम निषेक ९ का उदय होता है । तब उसके अनन्तर समयमें बद्ध समयप्रबद्धका अन्तसे दूसरा निषेक १० का उदय होता है । उसके अनन्तर समयमें बद्ध समयप्रबद्धका अन्तसे तीसरा निषेक १०

१ ब स्थितः त्रिचरमद्विचरमसमये उत्कृष्टसंचयो भवति ।

तबनंतर समयबोझकट्टिव समयप्रबद्धव त्रिचरमनिषेकसुदयिसुगुं ॥ ११ ॥ इतु चतुर्थादिसमयंगळोळ
कट्टिव समयप्रबद्धंगळ चतुश्चरमादिनिषेकंगळमुदयमागुंतं पोगला विवक्षितसमयप्रबद्धवप्रभागबोळ-
तबाबाधाकालसमयमाप्रनिषेकावशिष्टमावापञ्जकट्टिव समयप्रबद्धव प्रथमनिषेकमुदयिसुगुमन्नेवर-
मितो बो वा विवक्षितसमयप्रबद्धचरमनिषेकमुदयिसुवागळडुगुडिवां डु समयप्रबद्धमुदयिसुगुमं भाग-
५ मोक्ति सुघटितमायु । इंतो डु समयप्रबद्धं बंधमक्कुमो डु समयप्रबद्धमुदयिसुगुमीयुदयसमयप्रबद्धं

समये बद्धसमयप्रबद्धस्य त्रिचरमनिषेकः उदेति ११ । एवं चतुर्थादिसमयेषु बद्धसमयप्रवृत्तानां चतुश्चरमादि-
निषेकोदयक्रमेण आवाधावबिभक्तविवक्षितस्थितिसमयमात्रस्थानेऽ गत्वा चरमतत्समयप्रबद्धस्य प्रथमनिषेक
उदेति । एव विवक्षितसमये एकः समयप्रबद्धो बध्नाति एक उदेति किञ्चिद्भूतद्रव्यगुणहानिमात्रमयप्रबद्धसत्त्वं

१० ११ का उदय होता है । इस प्रकार चतुर्थ आदि समयोंमें बद्ध समयप्रबद्धोंके अन्तसे चतुर्थ
आदि निषेकोंके उदयके क्रमसे आवाधारहित विवक्षित स्थितिके जितने समय हों उतने
स्थान जाकर उसके अन्तिम समयमें बद्ध समयप्रबद्धका प्रथम निषेक उदयमें आता है ।
इस तरहसे विवक्षित समयमें एक समयप्रबद्धका बन्ध और एकका उदय होता है तथा कुछ
कम डेढ़ गुणहानि प्रमाण समयप्रबद्धका सत्त्व रहता है । इसकी संदृष्टि इस प्रकार है —

जिन समयप्रबद्धोंके सब निषेक गल गये उनका तो उदय रहा ही नहीं । जिस समय-
१५ प्रबद्धके सैतालीस निषेक गल गये उसका अन्तिम निषेक नौका वर्तमानमें उदय होता है ।
जिस समयप्रबद्धके छियालीस निषेक गल गये उसके दसका निषेक उदयमें आता है । इसी
तरह जिस समयप्रबद्धका एक भी निषेक नहीं गला उसका प्रथम निषेक पाँच सौ बारह उदय-
में आता है । इस तरह किसी भी एक विवक्षित समयमें सब निषेकोंका उदय होता है ९, १०
११ १२ १३ १४ १५ १६ । १८ २० २२ २४ २६ २८ ३० ३२ । ३६ ४० ४४ ४८ ५२ ५६ ६० ६४ ।
२० ७२ ८० ८८ ९६ १०४ ११२ १२० १२८ । १४४ १६० १७६ १९२ २०८ २२४ २४० २५६ । २८८
३२० ३५२ ३८४ ४१६ ४४८ ४८० ५१२ । इन सबको जोड़नेसे पूरे समयप्रबद्धका प्रमाण
६३०० होता है । आगे-आगे जैसे-जैसे नवीन समयप्रबद्धके निषेकोंका उदय होता जाता है
वैसे-वैसे पुराने समयप्रबद्धके निषेकोंके उदयका अभाव होता जाता है । जैसे आगामी
२५ समयमें नवीन समयप्रबद्धका ५१२ का निषेक उदयमें आयेगा तो वर्तमान समयमें जिस
समयप्रबद्धका ५१२ का निषेक उदयमें है, आगामी समयमें उसका दूसरा निषेक चार सौ
अस्सीका उदय होगा । जिस समयप्रबद्धका चार सौ अस्सीका निषेक वर्तमानमें उदयमें है,
आगामी समयमें उसका तीसरा निषेक चार सौ अड़तालीसका उदय होगा । इसी तरह जिस
समयप्रबद्धका अन्तिम नौका निषेक उदयमें है उसका आगामी समयमें अभाव हो जायेगा ।
प्रत्येक समयमें यही क्रम चलता है । अतः प्रत्येक समयमें पूर्वबद्ध एक-एक समयप्रबद्धका
१० क्रमसे एक-एक निषेक मिलकर एक-एक समयप्रबद्धका उदय होता जाता है । अन्तमें अवशेष

सहितमागि मेलणमेलण समयनिषेकगळ संकलिसिदोडे तत्समयबोळु ह्यधर्षगुणहानि किचिदून समयप्रबद्धगळु सत्वमक्कुमिबषके संदृष्टियिदु :—

भवति । तत्संदृष्टिरियम्—

रहे सब निषेकोंको जोड़नेसे कुछ कम डेढ़ गुणहानि गुणित समयप्रबद्ध प्रमाण सत्तामें शेष रहता है । उसे इस प्रकार जानना—जिस समयप्रबद्धका एक भी निषेक नहीं गला उसके सब निषेक नीचे एक पंक्तिमें लिखिए । उसके ऊपर जिस समयप्रबद्धका एक निषेक गल गया उसके पहले निषेकको छोड़कर शेष सब निषेक एक पंक्तिमें लिखिये । उसके ऊपर जिस समयप्रबद्धके दो निषेक गल गये हों उसके दो निषेकोंके बिना शेष सब निषेक एक पंक्तिमें लिखिये । इसी तरह ऊपर-ऊपर एक-एक निषेक घटते हुए शेष सब निषेकोंको एक-एक पंक्तिमें लिखते जाइये । सबसे ऊपर जिस समयप्रबद्धका केवल एक अन्तिम ही निषेक शेष रहा हो उसे लिखना । ऐसा करनेसे त्रिकोण रचना होती है । जैसे सबसे नीचे अड़तालीस निषेक एक पंक्तिमें लिखे । उसके ऊपर पाँचसौ बारहके बिना शेष ४७ निषेक लिखे । उसके ऊपर पाँचसौ बारह और चारसौ अस्सीके बिना शेष छियालीस निषेक लिखे । इसी तरह ऊपर-ऊपर एक-एक निषेक घटते हुए लिखे । अन्तमें सबसे ऊपर केवल नौका अंक लिखा । इस तरह यह तिकोनी रचना होती है । इसका जोड़ समस्त सत्त्व द्रव्यका प्रमाण होता है जो कुछ कम डेढ़ गुणहानि गुणित समयप्रबद्ध प्रमाण होता है । पहले जो गुणहानि आयामका प्रमाण कहा है उसमें उसका आधा मिलानेसे डेढ़ गुणहानि होती है । उसमें कुछ कम संख्यात गुणी पत्न्यकी वर्गशलाकासे अधिक गुणहानिका अठारहवाँ भाग घटानेपर जो प्रमाण होता है उसे कुछ कम डेढ़ गुणहानि कहते हैं । उससे समयप्रबद्धके परमाणुओंको गुणा करनेसे जो प्रमाण हो उतना ही त्रिकोण रचनाके परमाणुओंको जोड़नेसे प्रमाण होता है । जैसे अंक संदृष्टिके आधारपर रचित त्रिकोण रचनाकी सब पंक्तियोंको जोड़नेसे इकहत्तर हजार तीनसौ चार होता है । और गुणहानि आयाम आठमें उसका आधा चार मिलानेसे डेढ़ गुणहानिका प्रमाण बारह होता है । उससे समयप्रबद्धके परमाणु तिरसठसौको गुणा करनेसे छिहत्तर हजार छहसौ होता है । त्रिकोण रचनाका जोड़ इससे कम है । इसलिये कुछ कम डेढ़ गुणहानि गुणित समयप्रबद्धका सत्त्व कहा है । यहाँ त्रिकोण रचना और उसके जोड़को उदाहरणके रूपमें अंकित करते हैं यह केवल अन्तिम गुणहानिको लेकर है ।

१. म मेलणजुदयनिषेकगळ संदणिसिदोडे ।

१	१	१	१	१	१	१	१	१	१	१	१	१
०	०	०	०	०	०	०	०	०	०	०	०	०
१४४	१४४	०	०	०	०	०	०	३२०	०	०	०	०
१६०	१७६	१९२	२२४	२४०	२५६	२८८	३५२	०	०	०	०	०
१७६	१९२	२०८	२४०	२५६	२८८	३२०	३८४	४१६	४४८	४८०	५१२	५
१९२	२०८	२२४	२५६	२८८	३२०	३५२	४१६	४४८	४८०	५१२	०	१०
२०८	२२४	२४०	२८८	३२०	३५२	३८४	४१६	४४८	४८०	५१२	०	१५
२२४	२४०	२५६	३२०	३५२	३८४	४१६	४४८	४८०	५१२	०	०	२०
२४०	२५६	२८८	३५२	३८४	४१६	४४८	४८०	५१२	०	०	०	२५
२५६	२८८	३२०	३८४	४१६	४४८	४८०	५१२	०	०	०	०	३०
२८८	३२०	३५२	३८४	४१६	४४८	४८०	५१२	०	०	०	०	३५
									अभावव्या			४०
												४५

१	१	१	१	१	१	१	१	१	१	१	१	१
०	०	०	०	०	०	०	०	०	०	०	०	०
०	०	०	०	०	०	०	०	०	०	०	०	०
०	०	०	०	०	०	०	०	०	०	०	०	०
०	०	०	०	०	०	०	०	०	०	०	०	०
१४४	१६०	१७६	१९२	२०८	२२४	२४०	२५६	२८८	३२०	३५२	३८४	०
१६०	१७६	१९२	२०८	२२४	२४०	२५६	२८८	३२०	३५२	३८४	४१६	०
१७६	१९२	२०८	२२४	२४०	२५६	२८८	३२०	३५२	३८४	४१६	४४८	०
१९२	२०८	२२४	२४०	२५६	२८८	३२०	३५२	३८४	४१६	४४८	४८०	०
२०८	२२४	२४०	२५६	२८८	३२०	३५२	३८४	४१६	४४८	४८०	५१२	०
२२४	२४०	२५६	२८८	३२०	३५२	३८४	४१६	४४८	४८०	५१२	०	०
२४०	२५६	२८८	३२०	३५२	३८४	४१६	४४८	४८०	५१२	०	०	०
२५६	२८८	३२०	३५२	३८४	४१६	४४८	४८०	५१२	०	०	०	०
२८८	३२०	३५२	३८४	४१६	४४८	४८०	५१२	०	०	०	०	०

सब गुणहानियाँका पृथक्-पृथक् जोड़ इस प्रकार होता है—

	षष्ठ	पंचम	चतुर्थ	तृतीय	द्वितीय	प्रथम
	गुणहानि	गुणहानि	गुणहानि	गुणहानि	गुणहानि	गुणहानि
१९	११८	३३६	७७२	१६४४	३३८८	
३०	१३८	३७६	८५२	१८०४	३७०८	
४२	१६०	४२०	९४०	१९८०	४०६०	
५५	१८४	४६८	१०३६	२१७२	४४४४	
६९	२१०	५२०	११४०	२३८०	४८६०	
८४	२३८	५७६	१२५२	२६०४	५३०८	
१००	२६८	६३६	१३७२	२८४४	५७८८	
	३००	७००	१५००	३१००	६३००	
जोड़	४०८	१६१६	४०३२	८८६४	१८५२८	३७८५६ ७१३०४

- इतना विषय प्रति समयमात्रे समयप्रबद्ध बद्धमुनोंदुःखे समयप्रबद्धोदयमुं द्वधर्षगुणहानि-
मात्रसमयप्रबद्धसत्त्वमुं तोरलाप्यत्रिकोणरचनासंकलनधनं मं तं तु द्वधर्षगुणहानिमात्रसमयप्रबद्ध-
सत्त्वमं तोरिदं । त्रिकोणरचनावस्थितद्रव्यके हीनहीनसंकलनविदसुमधिकाधिकसंकलनधनविदसु-
मनुलोमविलोमसंकलनविदमं किंचिद्वनद्वधर्षगुणहानिसमयप्रबद्धसत्त्वमं सुव्यक्तमाडिबनल्लि हीन-
हीनसंकलनविदमं तं बोधे प्रथमसमयप्रथमनिषेकबोद्धे संपूर्णसमयप्रबद्धमात्रं । ६३०० । द्वितीय-
समयद्वितीयनिषेकबोद्धे प्रथमनिषेकोनसमयप्रबद्धमात्रं । तृतीयसमयतृतीयनिषेकबोद्धे प्रथमद्वितीय-
निषेकोनसमयप्रबद्धमात्रं । चतुर्थसमयचतुर्थनिषेकबोद्धे प्रथमद्वितीयतृतीयनिषेकोनसमयप्रबद्ध-
मात्रं । पंचमसमयपंचमनिषेकबोद्धे प्रथमद्वितीयतृतीयचतुर्थनिषेकोनसमयप्रबद्धमात्रमित्तु पष्ठादि-
समयपष्ठादिनिषेकगळोद्धे प्रथमनिषेकप्रभृतिरूपोनगच्छमात्रनिषेकगळिदं परिहीनसमयप्रबद्धमात्रं-
१० गळल्लिगपुषु विनु तदभावद्रव्यमनिषेके नोडुत्तिरल्लु प्रथमगुणहानियोद्धे गुणहानिमात्रंगळु
समयप्रबद्धगळपुषु । ६३०० । ८ । तत्राभावद्रव्यमं निरीक्षिसुवागळु रूपोनगुणहानिमात्रंगळु
प्रथमनिषेकगळपुषु । ५१२ । ८ । द्विरूपोनगुणहानिमात्रंगळु द्वितीयनिषेकगळपुषु । ४८० । ८२ ।

तावत्त्रिकोणरचनावस्थितं सत्त्वद्रव्यं हीनहीनसंकलनेन अधिकाधिकसंकलनेन अनुलोमविलोमसंकलनेन
च सुव्यक्तयति । तत्र हीनहीनसंकलनेन यथा—प्रथमसमयप्रथमनिषेके संपूर्णसमयप्रबद्ध ६३००, द्वितीय-
समयद्वितीयनिषेके प्रथमनिषेकोनसमयप्रबद्धः, तृतीयसमयतृतीयनिषेके प्रथमद्वितीयनिषेकोनसमयप्रबद्धः, चतुर्थ-
समयचतुर्थनिषेके प्रथमद्वितीयतृतीयसमयनिषेकोनसमयप्रबद्धः, पञ्चमसमयपञ्चमनिषेके प्रथमद्वितीयतृतीयचतुर्थ-
निषेकोनसमयप्रबद्धः । एवं पष्ठादिसमयपष्ठादिनिषेकेषु प्रथमनिषेकादिरूपोनगच्छमात्रनिषेकोनसमयप्रबद्धा ।
अतस्तदभावद्रव्ये निक्षिप्ते प्रथमगुणहानौ गुणहानिमात्रसमयप्रबद्धा भवन्ति ६३०० × ८ । तदभावद्रव्यं तु

प्रथमनिषेका रूपोनगुणहानिमात्राः ५१२ × ८ । द्वितीयनिषेका द्विरूपोनगुणहानिमात्रा ४८० । ८-२ ।

- २० इस तरह त्रिकोण रचनामें स्थित सत्त्व द्रव्यको जोड़नेकी तीन विधियाँ हैं—उत्तरोत्तर
हीन संकलनके द्वारा, अधिक-अधिक संकलनके द्वारा और अनुलोम-विलोम संकलन द्वारा ।
हीन-हीन संकलनके द्वारा यथा—प्रथम समयप्रबद्धके निषेकमें सम्पूर्ण समयप्रबद्ध ६३०० है ।
द्वितीय समयके द्वितीय निषेकमें प्रथम निषेक ५१२ से हीन समयप्रबद्ध ५७८८ है । तीसरे
समयके तीसरे निषेकमें प्रथम और द्वितीय निषेकसे हीन समयप्रबद्ध ५३०८ है । चतुर्थ
समयके चतुर्थ निषेकमें प्रथम, द्वितीय और तृतीय समय सम्बन्धी निषेकसे हीन समय-
प्रबद्ध ४८६० है । पंचम समयके पंचम निषेकमें प्रथम, द्वितीय, तृतीय और चतुर्थ निषेकसे
हीन समयप्रबद्ध ४४४४ है । इसी तरह छठे आदि समय सम्बन्धी छठे आदि निषेकोंमें प्रथम
निषेकसे लेकर एक कम गच्छ प्रमाण निषेकोंसे हीन समय प्रबद्ध होते हैं । अतः प्रथम
गुणहानिमें गुणहानि मात्र समयप्रबद्ध ६३०० × ८ होते हैं । अब इसमें-से जो अभावरूप द्रव्य
है वह एक हीन गुणहानि प्रमाण तो प्रथम निषेक ५१२ × ८-१ है । दूसरा निषेक दो कम गुण-
हानि प्रमाण है ४८० × ८-२ । तीसरा निषेक तीन हीन गुणहानि प्रमाण है ४४८ × ८-३ । इस
प्रकार क्रमसे हीन होते-होते अन्तमें अन्तिम निषेक ३२० एक रहता है ।

१. पिल्लियु मुनिनंते प्रथमादिपक्तिगळोद्धे द्वितीयादिनिषेकगळोळेकाचेकोत्तरक्रमदि स्वविद्योपगळं प्रवेपिसि-
को डर बुदत्त्यं । ऋणद्रव्यनिषेपः ॥

तृतीयनिषेकगळु त्रिरूपोनगुणहानिमात्रगळुपुत्रु। ४४८।८-३। मितु क्रमहानिदिव नडु पद्वंधसानवोळु ओवे द्विचरमनिषेकमक्कु-३२०। मत्रतनप्रथमाधिपंक्तिगळोळु द्वितीयाधिनिषेक- गळोळेकाद्येकोत्तरक्रमवि स्वस्वविशेषगळं प्रक्षेपिसुत्तिरलु रूपोनगुणहानिमात्रगळुछेय एकवार-

संकलनमात्रप्रथमनिषेकप्रमाणमभावद्रव्यमक्कु ५१२।८।८ मभावद्रव्यवोळु २

प्रविष्टाभावद्रव्यमं द्विरूपोनगुणहानिद्विकवारसंकलितमात्रविशेषप्रमाणमक्कु ३२।८।८ २ २ १

मिदं पूर्वाभावद्रव्यवोळु कळुयुत्तिरलु द्विरूपाधिकपंचगुणहानिगुणितरूपोनगुणहानिमात्रगळुछेय एकवारसंकलनत्रिभागमात्रविशेषगळु शुद्धसर्वऋणमक्कु। मी एरडुं धनऋणद्रव्यगळुनोदे पंक्तियोळु ३ २ १

स्यापिसत्पडुवु ६३००।८३२।८।५।८।८ मत्तं द्वितीयगुणहानिप्रथमनिषेकवोळु ३ २ १

तृतीयनिषेकाः त्रिरूपोनगुणहानिमात्रा ४४८।८-३। एव क्रमहान्या गत्वा चरमे चरमनिषेकः एक. ३२० अत्र प्रथमाधिपङ्क्तिषु द्वितीयादिनिषेकेषु एकाद्येकोत्तरक्रमेण स्वविशेषेषु प्रक्षिप्तेषु रूपोनगुणहानिमात्रगळुस्य १०

एकवारसंकलनमात्रप्रथमनिषेकप्रमाणमभावद्रव्यं भवति। ५१२।८।८। अत्र स्थिताभावद्रव्यं च २ १

द्विरूपोनगुणहानिद्विकवारे संकलितमात्रविशेषमिदं ३२।८।८।८ पूर्वाभावद्रव्यादपनीयं शेषद्विरूपा- ३ २ १

इन प्रथम आदि पंक्तियोंके द्वितीय आदि निषेकोंमें एकको आदि लेकर एक-एक बढ़ाते हुए अपने-अपने चयोंके मिलानेपर एक कम गुणहानि प्रमाण गच्छका एक बार संकलन मात्र प्रथम निषेक प्रमाण अभावद्रव्य होता है। इसका आशय यह है कि नीचेसे लेकर आठ पंक्ति रूप जो प्रथम गुणहानि है उसकी दूसरी आदि पंक्तियोंमें जो निषेक घटे, उनके प्रमाणरूप घटाने योग्य जो ऋण, उसको मिलानेपर गुणहानि मात्र पंक्तियोंका धन गुणहानि गुणित समयप्रबद्ध प्रमाण होता है क्योंकि प्रथम पंक्तिका जोड़ समयप्रबद्ध प्रमाण है। ऋणको मिलानेपर अन्य पंक्तियोंका जोड़ भी उसीके समान होता है। इस तरह गुणहानिका प्रमाण आठ है उससे गुणित समयप्रबद्धका प्रमाण तिरसठ सौ है। अब इसमें ऋण कितना घटाना है यह कहते हैं— २०

१. म गुणहानिसंकलनमात्र। २. म हानिसंकलनत्रिभाग^०।
 ३. स्वस्वप्रचयेषु प्रक्षिप्तेषु इति किं ? प्रथमनिषेक ५१२ संपूर्णः, द्वितीयनिषेके ४८०।३२। एकचर्याधिके, तृतीयनिषेके ४४८।३२।३२। द्विचर्यादिके एवं एकोत्तराधिकक्रमेण चरमनिषेकपर्यन्तं क्रियमाणे सति अष्टाविंशतिप्रमितानि द्वादशोत्तरपञ्चशतकानि जायन्ते। अत्र षट्पञ्चाशत्प्रमितानि द्वात्रिंशत्कानि ऋणेऋण-रूपाणि सन्तीति ज्ञातव्यम्। ४ अथेकपदोत्तरघातः सरूपवारो धृतो मुखेन युतः। रूपाधिकवरन्तासपदाद्-द्धैर्हतो वित्तं ॥१॥ हारारूपादिकाः स्याप्या अशा गच्छादिकास्तथा। सैकवारप्रमाणान्तासचैकवारदिकं धनम् ॥२॥ एकवारद्विबारादिसंकलनसूत्रमिदम्। २५

द्वितीयादिगुणहानिद्रव्यमेल्लमुमुदु । ३१०० । तदनन्तरसमयनिषेकबोळु द्वितीयगुणहानिप्रथम-
निषेकोनद्वितीयादिगुणहानिद्रव्यमेल्लमुमुदु । ३१००—२५६ । मितु प्रथमगुणहानिविधानबिंब
हानिप्रमाणमवधारित कूळुत्तरलु गुणहानिमात्रद्वितीयादिगुणहानिद्रव्यंगळपुवु । ३१०० । ८ ।

रूपोनगुणहानिसंकलितमात्राऽभावस्वकप्रथमनिषेकंगळपुवु । २५६ । ८ । ८ । द्विरूपोन-
२ । १

५ गुणहानिद्रिकवारसंकलनमात्रस्वकविशेषंगळु ऋणप्रविष्टऋणंगळपुवु-१ २ ०
१६ ८ ८ ८
३ २ १

मिबं पूर्वाभावद्रव्यबोळु कळुत्तरलु द्विरूपाधिकपंचगुणहानिगुणितरूपोनगुणहानिमात्रगच्छेय
एकवारसंकलनत्रिभागमात्रस्वविशेषंगळु शुद्धसर्वऋणमवकु मी येरळुं द्रव्यंगळुं मुन्नं स्थापिसिद
घनऋणद्वयंगळु मेल्लकपंक्तियागि मुन्निते स्थापिसत्पुवुवु :-

धिकपञ्चगुणहानिगुणितरूपोनगुणहानिमात्रगच्छस्य एकवारसंकलनत्रिभागमात्रविशेष शुद्धसर्वऋण भवति ।

१० एते द्वे घनऋणे एकस्यामेव पङ्क्तौ स्थापयितव्ये ६३०० । ८ । ३२ । ८ । ५ । ८ । ८ पुन. द्वितीयगुणहानि-
३ २ १

प्रथमनिषेके द्वितीयादिगुणहानिसर्वद्रव्यमिदमस्ति ३१०० । तदनन्तरसमयनिषेके द्वितीयगुणहानिप्रथमनिषेकोनं
तदस्ति ३१००—२५६ । एवं प्रथमगुणहानिवद्धानिप्रमाणमवधार्य निशिते तदा गुणहानिमात्रं द्वितीयादिगुण-

हानिद्रव्याणि भवन्ति ३१०० । ८ । रूपोनगुणहानिसंकलितमात्रेभ्योऽभावस्वप्रथमनिषेकेभ्यः २५६ । ८ । ८ ।
२ । १

द्विरूपोनगुणहानिद्रिकवारसंकलनमात्रस्वविशेषे ऋणप्रविष्टऋणे १६ । ८ । ८ । अपनोते शेषं द्विरूपाधिक-
३ । २ । १

१५ पञ्चगुणहानिगुणितरूपोनगुणहानिमात्रगच्छस्य एकवारसंकलनत्रिभागमात्रस्वविशेषे शुद्धसर्वऋणं भवति । एते
द्वे पूर्वस्थापितघनगण्योः उपर्येकपङ्क्त्या पूर्ववत् स्थापयितव्ये—

प्रथम निषेक एक कम गुणहानि प्रमाण ५१२ । ७ । द्वितीय निषेक दो कम गुणहानि
प्रमाण अर्थात् ६ । इस तरह एक-एक घटता तीसरा आदि निषेक होता है । अन्तमें द्विचरम
निषेक एक प्रमाण होता है । इस तरह गुणहानि प्रमाण पंक्तियोंमें एक-एक निषेक घटता है ।
२० अन्तिम निषेक सब पंक्तियोंमें रहता है । सो यहाँ द्वितीय आदि निषेकोंमें प्रथम निषेकसे
जितने अपने-अपने चय घटें उनको मिलानेपर सब निषेक प्रथम निषेकके समान होते
हैं । यथा—

५१२ । ७
५१२ । ६
५१२ । ५
५१२ । ४

१. म^०णहानिसंकलन त्रिभाग ।

३१००।८ ऋ १६।८।५।८।८ मितु मेले मेले ऋणराशिगच्छार्द्धांशक्रमविब नडेवबु। धन-
३ ३ २ १

६३००।८। ऋ ३२।८। ५।८।८
३ २ १

राशिगच्छस्तनाषस्तनराशिगच्छो गुणहानिगुणितचरमगुणहानिद्रव्यमं १००।८। कच्छे द्विरूप-
भाजितमात्रंगळागि नडेवबु कारणभागियुपरितनोपरितनगुणहानिद्रव्यं पढमस्त हीणवळमेसमें वितु

पेळत्पट्टुर्वितरतिर्दं पंक्तिद्रव्यद्रव्यंगळोळ मोवल धनपंक्तियोळ

१००।८	५
३००।८	
७००।८	
१५००।८	
३१००।८	
६३००।८	१०

३१००-८। ऋ १६।८।५।८।८
३ २ २ १

६३००।८। ऋ ३२।८। ५।८।८
३ २ २ १

एवयुपर्यपि ऋणराशयोऽर्धाधिक्रमेण धनराशयो

गुणहानिगुणितचरमगुणहानिघन १००।८। न्यूनाषस्तनगुणहानिघनाधिक्रमेण गच्छन्तीत्युपरितनोपरितनगुण-
हानिद्रव्यं पढमस्त हीणदलमेसमित्युक्तमेव भवति। तत्र पङ्क्तिद्रव्ये प्रथमघनपङ्क्तौ-

१००।८	१५
३००।८	
७००।८	
१५००।८	
३१००।८	
६३००।८	२०

५१२।३
५१२।२
५१२।१

इन सबका जोड़ एक कम गच्छका एक बार संकलन मात्र प्रथम निषेक प्रमाण होता है। यहाँ गच्छका प्रमाण आठ है। गणितके नियमानुसार एक कम गच्छको दो और सम्पूर्ण गच्छको एकसे भाग देकर उससे प्रथम निषेक पाँच सौ बारहको गुणा करनेपर

१ कम
५१२ × $\frac{१}{६}$ = इतना जोड़ होता है।

इसमें अभाव द्रव्यका प्रमाण लाना है क्योंकि प्रथम निषेक ५१२ सम्पूर्ण है। प्रथम पंक्तिमें कोई निषेक घटा नहीं। दूसरी पंक्तिमें एक प्रथम निषेक कम है। उसमें कोई चय नहीं मिलाया। तीसरी पंक्तिमें पहला और दूसरा दो निषेक कम हैं। उसके दूसरे निषेक ४८० में एक चय ३२ मिलानेसे ५१२ होते हैं। तीसरी पंक्तिमें पहला, दूसरा और तीसरा निषेक कम है। यहाँ दूसरे निषेक ४८० में एक चय ३२, और तीसरे निषेक ४४८ में दो चय

चरमगुणहानिभोवलोडु प्रथमगुणहानिपर्यन्तं सर्वत्र गुणहानिगुणितचरमगुणहानिद्रव्यमनिनितं ।
 १००।८।कूडि २००।८ कूडि द्विरूपविबं बेरिसि १००।८।२। गुणसंकलन-

	४००।८		२००।८।२।
	८००।८		४००।८।२।
५	२६००।८		८००।८।२।
	३२००।८		१६००।८।२।
	६४००।८		३२००।८।२।

विबं तंबुभयपंक्तिद्रव्यमितिप्युड संवृष्टियिदु ६३००।८।२।६३।८।५।८।८। इल्लि
 ३ २ १

घनपंक्तिपोळु प्रविष्टद्वितीयश्रृणं नानागुणहानिगुणितगुणहानिमात्रचरमगुणहानिद्रव्यमात्रमितु
 १० १००।८।६। ई मूरुं द्रव्यंगळु। ६३००। समयप्रबद्धविबं। शलाकीकृतंगळु यथाक्रमविनितिप्युड

८।२।८।५।८।८।६ इबरोळु मध्यमराशिर्षे भागहार भूतशतषट्कंगळु यथाक्रमं
 १०० ६ ६३

चरमगुणहानिमादि कृत्वा प्रथमगुणहानिपर्यन्तं सर्वत्र हानिगुणितचरमगुणहानिद्रव्यम् १००।८ मेलयित्वा
 मेलयित्वा— २००।८। द्वाभ्यां संभेद्य— १००।२ गुणसंकलने वान्तीते उभयपङ्क्तिद्रव्ये एवं

१५	४००।८		२००।२
	८००।८		४००।२
	१६००।८		८००।२
	३२००।८		१६००।२
	६४००।८		३२००।२

तिष्ठतः। ६३००।८।२।६३।८।५।८।८। अत्र घनपङ्क्तौ प्रविष्टद्वितीयश्रृणं नानागुणहानिमात्र-
 ३ २ १

२० चरमगुणहानिद्रव्यमात्रमिदम् १००।८।६। एतानि त्रीणि द्रव्याणि समयप्रबद्धेन ६३०० शलाकीकृतानि

३२ - ३२ मिलानेसे ५१२ होते हैं। इस तरह अन्तिम निषेक पर्यन्त एक-एक अधिक चय
 मिलानेसे ५१२ होते हैं। इस सबका जोड़ दो कम गच्छका दो बार संकलन मात्र चय प्रमाण
 होता है। उक्त चयोंका प्रमाण इस प्रकार होता है—

२२ × ३१
३२ × १५
३२ × ६
३२ × ३
३२ × १

गणित सूत्रके अनुसार इनका जोड़ दो कम गच्छ, एक कम गच्छ, सम्पूर्ण गच्छको

३२ कम १ कम
 तीन, दो और एकसे भाग देकर उससे चयके प्रमाण ३२ को गुणा करनेपर ३२ × ३ ६ ६
 ३० इस प्रकार होता है। इसको पहलेके अभाव द्रव्यमें-से घटाना है। कन्नड वृत्तिके अनुसारो
 संस्कृत टीकाकारने जिस पुरानी रीतिसे लिखा है उससे आजके पाठकोंको समझानेमें
 कठिनता होती है। अतः सीधा अभिप्राय यह है कि ६३०० × ८ में-से जो घटाना है वह
 ५१२ × २८ में-से ३२ × ५६ को घटा देनेपर जो शेष रहे उतना है। इतना घटा देनेपर प्रथम

चतुष्कर्विदम् द्विकर्विदम् भेदिसि चतुष्कर्म द्विकर्विदं गुणिसि गुणहानियो गुणहानियनुत्पादिसि गुण-
हानियो गुणहानियनपवत्तिसि मसं भागहारभूतपञ्चविंशतिरूपयुगलं धूररिदं भेदिसि रूपाधिकेत्रियुण-
हानियनुत्पादिसि स्थापिसिबोवितिकु ८१५१८ मिल्लिहं ऋणरूपं ऋणस्य ऋणं राशिर्धन-
८३१ ३

मं देहरूपं पाश्वंदोऽनु स्थापितमिदु संवृष्टि १८१५१८१८५ १ ई धेरडुं राशिगळ
८३११ ८३१३

मेलिहं द्विरूपयुगलं तंतम्म केऽथे स्थापिसि [२८३ ८ १८५८ २१ १ २ ४] ५
९८ ८३ ८३ ८३ ३ ८३ ३

क्रमेणवं तिष्ठन्ति ८१२१, ८१५१८१८, १८१६ एतेषु मध्यराशेर्भागहारभूतशतपदकयोर्पयाक्रमं
१००।६१, ६३।

चतुष्कद्रयाम्यां संभेद्य चतुष्कं द्वाभ्या गुणयित्वा गुणहानिमुत्पाद्य गुणहान्या गुणहानिमपवत्यं पुनर्भागहारभूत-
पञ्चविंशतौ रूपाधिकेत्रियुणहानौ कृताया एवं ८१५१८। अत्र स्थिते ऋणरूपे ऋणस्य ऋणं राशेर्धन-
८३१३

मिति पाश्वे स्थापिते एवं ८१५१८ | ८१५११ एतयोर्परिस्थितं रूपद्वयं स्वस्वाद्यः संस्थाप्य
८३१३ | ८३१३

८१५१८	८१५१	गुणहानिगुणितप्रथमकिद	२१८	उपर्यवस्त्रिभिर्गुणयित्वा	१०
८३१३	८३१३		८३१३		
२१८	२१				
८३१३	८३१३				

गुणहानिका जोड़ आजाता है। इसी तरह द्वितीय गुणहानिके प्रथम नियेकमें सर्व द्रव्य ३१००
है। द्वितीय गुणहानिके दूसरे नियेकका द्रव्य उससे २५६ कम है। इसी तरह प्रथम गुणहानिके
समान हानिका प्रमाण जानकर उसमें जोड़नेपर द्वितीय गुणहानिका सर्व द्रव्य ३१००×८
होता है। जैसे पहली गुणहानिमें प्रथम गुणहानिका प्रथम द्रव्य ५१२ और चय षत्तीस है।
दूसरी गुणहानिमें उससे आधा अर्थात् २५६ और १६ है। अतः २५६×२८ में १६×५६ को १५
कम करके ३१००×८ में घटानेपर दूसरी गुणहानिका जोड़ आता है। इसी तरह ऊपर भी

१. म द्विगुणं । २. म प्रतौ न विद्यते संवृष्टिः ।

गुणहानिगुणित प्रथमद्विकर्म केशमेयुं मेगेयुं त्रिगुणिसियल्लि पञ्चरूपगुणं मेले समच्छेदं माडि पञ्च-
गुणहानिगे पञ्चगुणहानियं तोरि तवात्मप्रमाणमनो^१दु रूपं त्रिगुणहानियोळ्कडियवनपर्वतिसिदोडि-
नितक्कुं ८१५ शेषं ११८ । मेलण पाद्वर्बोळ्क समच्छेदं माडि
९
८१३१९

गुणहानिगे गुणहानियं तोरि त्रिगुणपञ्चकदोळो^१दु रूपं कळोडोडितक्कुं ८९३ मत्तमा केश-
८३९

५ मेयुं स्थापिसिदं द्वितीयद्विकर्म केशमेयुं मेगेयुं ओ^१भत्तरिदं गुणिसि २१९ यिल्लिय
८१३१३१९

४३९
८३ ३९

चतुर्दशरूपगुणं मूररिदं समच्छेदं माडिद मेलण राशिपोळ्क रूपोनत्रिगुणपञ्चक्के रूपोनत्रिगुण
पञ्चकमप्य पविनात्कु रूपगुणं तोरि त्रिगुणहानियोळ्कआत्मप्रमाणमनो^१दु रूपं कूडि रूपाधिकत्रिगुणहानिये

६१ ८
८१३१९

अतः पञ्चरूपाभ्युदधृत्य ११५१८ उपरि समच्छेदं कृत्वा पञ्चगुणहानेः
८१३१९

पञ्चगुणहानि प्रदश्यं आत्मप्रमाणमेकरूपं त्रिगुणगुणहानौ निक्षिप्य ८१३१८१५ अपवर्तिते एवं ८१५
८१३१९ ९

१० शेषं ११८ । उपरितनपाद्वे समच्छेदं कृत्वा गुणहानेगुणहानि प्रदश्यं त्रिगुणपञ्चके रूपे ११८
८१३१९ ८१३१९

अपनीते एवं ८१५१३ । पुनस्तदधः स्थापितद्वितीयद्विकर्म- २११ उपर्यधो नवभिर्गुणयित्वा
८१३१९ ८१३१३

२१९ अत्रतनचतुर्दश- ११५१३ । रूपाणि त्रिभिः समच्छेदीकृत्य उपरितनराशौ रूपोन-
८१३१३१९

त्रिपञ्चकस्य रूपोनत्रिपञ्चकरूपचतुर्दशरूपाणि दर्शयित्वा त्रिगुणगुणहानौ आत्मप्रमाणमेकरूपं मेलयित्वा

सब गुणहानियोका घन जानना । यथा ६३०० । ८१, ३१०० । ८१, १५०० । ८१, ७०० । ८१,
१५ १०० । ८१

१ व^० कस्वरूपोनत्रिपञ्चकपञ्चचतुर्दश^० ।

रूपाधिकत्रिगुणहानियनपवर्तिसि १।३ भागहारं सप्तविंशतिरूपुगळ्पुर्वारमेकरूपहीनत्वमनव
 १।३
 नणिसियववर्तिसिबोडेकरुपाद्धंभक्तुं । १ मिवरोज्ज्वलिष्ट नाल्कु रूपुगळं ४ रूपा-
 संख्येय भागमं १ साधिकं माडि १/२ द्वितीयऋणबोळु ८।६ इवरोळु ५७ छे व छे
 १/२ ६/३ ८।३।२३
 छे ८ छे प
 व

किञ्चिन्मूनं माडियववर्तिसिबोडे संख्यातवर्गशलाकेगळ्पुवु । द्विऋण ९३
 व १-प्रथमऋणमं ८।९

संवृष्टिनिमित्तं केळगेधुं मेगेयुं द्विगुणिसि ८, १० एकरूपमं बेरे स्यापिसि ८।१८ शेवमनपवर्तिसि ५
 १८
 द्विगुणहानियोळु ८।१ शोषिसिबोडिनितक्कु ८।३ द्वितीयऋणविबं व १-साधिकमप्य
 बेरिरिसिद गुणहान्यष्टादशैकभागमं ८।१/२ किञ्चिन्मूनं माडिविबं १२ समयप्रबद्धविबं गुणिसुत्तरकु
 १८

८।३।५।३ रूपाधिकत्रिगुणगुणहान्या रूपाधिकत्रिगुणगुणहानिमपवर्त्य- ५।३ भागहारभूतसप्त-
 ८।३।३।९ ३।९

विशती एकरूपहीनत्वमवगणय्य अपवर्तिते एकरूपार्धं स्यात् १ अत्र च प्राक्तावशिष्टरूपचतुष्टयं ४
 २ ८।३।२०

अपवर्तिते रूपासंख्येयभागत्वात् १ साधिकं कृत्वा १ द्वितीयऋणे ८, ६ अर्थसंदृष्ट्या अथ- १०
 २ ६/३
 प, ३, छे व छे किञ्चिदूनं कृत्वा अपवर्तिते संख्यातवर्गशलाकाः स्युः व १- प्रथमऋणं ८।५
 १
 छे व छे प
 व

अर्थसंवृष्टिनिमित्तं उपर्यधो द्वाभ्यां गुणयित्वा ८, १० एकरूपं पुषक् संस्थाप्य- ८।१ शेवमपवर्त्य ८।१
 १८ १८ २

यहाँ एक गुणहानिके धनमें अन्तिम गुणहानिका धन मात्र ऋण १००।८ मिलानेसे
 तथा दोका भाग देनेसे धन इस प्रकार होता है—३२००।८।२।, १६००।८।२।,
 ८००।८।२।, ४००।८।२।, २००।८।२।, १००।८।२।,

गणित सूत्रके अनुसार अन्तधन ३२००।८।२।को दोसे गुणा करनेपर ६४००।८।
 २।होता है। इसमें आदि धन १००।८।२।को घटानेपर सब गुणहानियोंके धनका जोड़
 ६३००।८।२।होता है। ऊपर कह आये हैं कि द्वितीयादि गुणहानिका ऋण भी क्रमसे
 आधा-आधा होता जाता है। इसीको टीकामें बहुत विस्तारसे स्पष्ट करके दिखान्या है।

किञ्चिद्गुणार्थगुणहानिमात्रसमयप्रबद्धसत्त्वमक्कुं ० स ० १२॥ अधिकाधिकसंकलनविद ७ १ ३ ० ४

अव्यि शेष १ १ में तंबोडे आबाधारहितकर्मस्थितिमात्रसमयप्रबद्धगळ चरमसंचयगुणहानियोळ
२ ० ० ४
६ ३ ० ०

गुणहानिसंकलनमात्रचरमनिषेकगळावि धनरूपविदिकुं । ९ ८ ८ रूपोनगुणहानिसंकलनव-

संकलनमात्रविशेषगळ चयधनरूपविदमिसत्तपुं १ ८ ८ ८ वी घेरुदु ब्रधंगळनेकत्रं माडिवोडे
३ २ १

१ द्विरूपाधिकचतुर्गुणहानिगुणितगुणहानिसंकलनत्रिभागमात्रविशेषगळ चरमगुणहानिसर्वधनमक्कु
२
१ ८ ४ ८ ८ मवके बोडे आवि धनद चरमनिषेकवोळोडु रूपं बेरिरिसि १ ८ ८
६ २ १

शेषमिदु ८ ८ ८ उत्तरधनवोळिहंश्रुणरूपं तंघेदु बेरिरिसि १ ८ ८ शेषमिदु
२ १ ६

८ ८ ८ नावि धनवोळ कूडवागळु त्रिरूपगळिवं समच्छेवं माडि ८ ३ ८ ८ तं
६ ६

द्विगुणगुणहानौ शोधिते एतावत् ८ १ ३ हदं पुनः द्वितीयश्रुणा व ३-धिकेन पृथक्संस्थापितगुणहान्यष्टादशैक-

१० भागेन ८, १ न्यूनयित्वा १२- समयप्रबद्धेन गुणितं किञ्चिद्गुणार्थगुणहानिमात्रसमयप्रबद्धसत्त्वं भवति ।
१८

स १२- अधिकाधिकसंकलनेन सत्त्वद्रव्यमुच्यते—

आबाधारहितकर्मस्थितीनां समयप्रबद्धानां चरमसंचयगुणहानौ गुणहानिसंकलनमात्रचरमनिषेकाः आदि-
धनरूपेण तिष्ठन्ति-१, ८, ८ रूपोनगुणहानिद्विकवारसंकलनमात्रविशेषाः चयधनरूपेण तिष्ठन्ति
२, १

१, ८, ८, ८, एतद्वनद्वयमेकोकृतं द्विरूपाधिकचतुर्गुणहानिगुणितगुणहानिसंकलनत्रिभागमात्रविशेषं
३, २, १

१५ चरमगुणहानिसर्वधनं भवति १, ८, ४, ८, ८ तद्यथा-आदिधनस्य चरमनिषेकस्य रूपं पृथग् न्यस्य
६

ऐसे करनेसे समय-प्रबद्धसे गुणित कुछ कम डेढ़ गुणहानि मात्र समयप्रबद्धका सत्त्व रहता है ।
जिसका चिह्न स १२- जानना ।

१. म नेरिसि ।

कुडुत्तरलुमिडु ८१४१८८ बेरिरिसिवाविधनवेकरूपं मूरारिवं समच्छेवं माडि ३१८१८

उत्तरधनबोळिहैकरूपनवररोळ कळेदुवनिव २८८ नुभयधनव अतुगुणहानिय मेळ-
निलिसिडुवपुवरिवं ।

मत्तमावुबोडु कारणविवं द्विचरमगुणहानियोळ तन्न चरमादिनिषेकंगळ चरमगुणहानि-
चरमादिनिषेकंगळ नोडळ द्विगुणद्विगुणगळागि चरमगुणहानिद्वयविवं अधिकंगळपुत्रुमवु कारणविवं ५

द्विचरमगुणहानिद्वयं पूर्वमं नोडलाविधनमु अयधनमु द्विगुणमक्कु १८१८८ २८१८८ ३२१

अवु कारणविं सर्वधनं द्विगुणमागि गुणहानिगुणितचरमगुणहानिद्वयनधिकमक्कु २८४८८ ३२१

१००।८। मिवं तावुवं बोडे संवृष्टि इवं संकलिसिबोडे :-

						१८						
						१८	२०					
					१८	२०	२२					
					१८	२०	२२	२४				
					१८	२०	२२	२४	२६			
					१८	२०	२२	२४	२६	२८		
					१८	२०	२२	२४	२६	२८	३०	
					१८	२०	२२	२४	२६	२८	३०	३२

१०

१५

१, ८, ८ शेषे ८, ८, ८ त्रिभिः समच्छेदीकृते ८, ३, ८।८ उत्तरधनस्थितरूपं पृथग्यस्य २, १ २, १ ६

१, ८, ८ अवशिष्टेन ८, ८, ८ युते सति एतावति ८, ४, ८, ८ पुनः पृथक्स्वापितादिष्वैकरूपेण ६ ६ ६

त्रिभिः समच्छेदीकृतेन १, ८, ८ उत्तरधनस्थितैकरूपपृथग्यनेन- २, ८, ८ अतुगुणहानीनामुपरिवृत्त- ६ ६

					९	१०	११	१२	१३	१४	१५	१६
				९	१०	११	१२	१३	१४	१५	१६	
			९	१०	११	१२	१३	१४	१५	१६		
		९	१०	११	१२	१३	१४	१५	१६			
५		९	१०	११	१२	१३	१४	१५	१६			
	९	१०	११	१२	१३	१४	१५	१६				
		९	१०	११	१२	१३	१४	१५	१६			
			९	१०	११	१२	१३	१४	१५	१६		
				९	१०	११	१२	१३	१४	१५	१६	

पूर्वमं नोडलु द्विगुणम्बकुं २ १ ८ १ ८ १ ८ १ ८ गुणहानिगुणितमादोडे चरमगुण-

१० हानिद्रव्यमधिकप्रमाणबबकुं १००। ८ मितु त्रिचरमादिगुणहानिद्रव्यंगळु तंतम्माधस्तनधनमं

नोडलु द्विगुणद्विगुणंगळु ०-० गुणहानिगुणितचरमगुणहानिद्रव्यविवमधिकंगळुमाणि
मधेबलेवरमं दोडे प्रथमगुणहानिपद्यंतं संदृष्टि रचने-

त्वात्, पुनः यतः कारणाद् द्विचरमगुणहानौ निजचरमादिनिषेका. चरमगुणहानिचरमादिनिषेकेभ्यो द्विगुणा
द्विगुणा भूत्वा चरमगुणहानिद्रव्येणाधिकाः स्युस्ततः कारणाद् द्विचरमगुणहानिद्रव्य पूर्वस्मादादिषनं चयधनं च

१५ द्विगुणं द्विगुणं स्यात् ९, २, ८, ८ २, ८, ८, ८ अतः कारणात् सर्वधन द्विगुणं द्विगुणं भूत्वा
२, १ ३, २, १

गुणहानिगुणितचरमगुणहानिद्रव्येणाधिकं भवति- २, ८, ४, ८, ८ १००, ८, तद्यथा संदृष्टिः-

							१८
						१८	२०
					१८	२०	२२
				१८	२०	२२	२४
		१८	२०	२२	२४	२६	२८
	१८	२०	२२	२४	२६	२८	३०
		१८	२०	२२	२४	२६	३२

२० इदं संकल्पितं सत्यपूर्वस्माद् द्विगुणं भवति २ १ ८ १ ८ १ ८ १ ८ इदं च

१	२० ८,४,८,८	४१०	ऋ १००।८	ऋ १००।८	ऋ १००।८	ऋ १००।८	ऋ १००।८	१२	८४
२	२० ८,४,८,६,१	१००।८	ऋ १००।८	१००।८	१००।८	१००।८		२२	४८४
४	२० ८,४,८,६,१	२००।८	१००।८	२००।८	२००।८		चरमपंक्ति	८	८४
८	२० ८,४,८,६,१	४००।८	२००।८	४००।८		पं = पंक्ति		१६२	८४
१६	२० ८,४,८,६,१	८००।८	४००।८		च ३ पंक्ति		पञ्चमेते गुणयारे इत्या	३२	८४
३२	२० ८,४,८,६,१	१६००।८	८००।८					४	८४
		प्रथम पंक्ति द्वि-पंक्ति	तृ = पंक्ति						४

					९	१०	११	१२	१३	१४	१५	१६
				९	१०	११	१२	१३	१४	१५	१६	
		९	१०	११	१२	१३	१४	१५	१६			
९	१०	११	१२	१३	१४	१५	१६					

संकलित गुणहानिगुणितचरमगुणहानिद्रव्यमात्र तदधिकप्रमाण भवति १००।८। एवं चरमादिगुणहानिद्रव्याणि स्वस्वाद्यस्तन्तो द्विगुणद्विगुणगुणहानिगुणितचरमगुणहानिद्रव्याधिकानि भूत्वा गच्छन्ति। तद्यथा-प्रथमगुणहानिपर्यन्त संदृष्टि -

१	८, ४, ८, ८	ऋ १००, ८							
२	८, ४, ८, ८	१००, ८	ऋ १००, ८						
४	८, ४, ८, ८	२००, ८	१००, ८	ऋ १००, ८					
८	८, ४, ८, ८	४००, ८	२००, ८	१००, ८	ऋ १००, ८				
१६	८, ४, ८, ८	८००, ८	४००, ८	२००, ८	१००, ८	ऋ १००, ८			
३२	८, ४, ८, ८	१६००, ८	८००, ८	४००, ८	२००, ८	१००, ८	ऋ १००, ८		
	प्रथमपंक्ति:	द्वितीयपंक्ति:	तृतीयपंक्ति:	चतुर्थपंक्ति:	पञ्चमपंक्ति:	चरमपंक्ति:			

५
१०
१५
२०
२५

इल्लि चरमगुणहानिद्रव्यं रूपोनाम्योन्याम्यस्तराशिदिवं गुणिसुत्तरमिरलु सर्वगुणहानि

प्रथमपंक्ति सर्वधनमिनितक्कु ६३१८१४८८ श्री प्रकारदिवं गुणहानिगुणितचरमगुण-
६

हानिद्रव्यं रूपोनाम्योन्याम्यस्तराशिदिवं गुणिसुत्तरलधिकसर्वधनमक्कु ६३००।८। मवे तं बोडे
ऋण सहितमुत्तरधनरचने संदृष्टि

५ | १००८ | यिदं संकलिसिदवे तत्प्रमाणमक्कुमेंबुदर्थं । इल्लि उत्तरधनसंकलनात्वं
२००८ | नानागुणहानिद्रव्याकागुणितगुणहानिमात्रचरमगुणहानिद्रव्यं ऋणद्रव्यप्रमाणमक्कुं
४००८ | १००।८।६। इती मूढ राशिगळु समयप्रबद्धप्रमाणदिवं शलाकीकृतगळापुत्तरलु
८००८ | यथाक्रमदिवमिदु संदृष्टि
१६००८ |
१० | ३२००८ |

२
८।४।८।८ आविधत्त उत्तरधनमिदु ८।१। ऋणधनमिदु ८।६ इल्लियुं शतषट्कवि-
१००, ६ ६ ३

धानदिवं संजातद्रव्यमिदु ८, ४, ८ अधिकरूपं पाश्वर्बोळिरिसिबोडिदु शे ८।४।८
८।३।३ ८।३।३

अत्र चरमगुणहानिद्रव्यं रूपोनाम्योन्याम्यस्तराशिना गुणितं सत् सर्वगुणहानिप्रथमपंक्तिसर्वधनधेतावत्स्यात्

६३, ८, ४, ८, ८, अनेन प्रकारेण गुणहानिगुणितचरमगुणहानिद्रव्यं रूपोनाम्योन्याम्यस्तराशिना

१५ गुणितं सत् अधिकसर्वधनं स्यात् ६३००।८ तद्यथा-ऋणसहितोत्तरधनरचनासंदृष्टिः-

१००।८ | इदं संकलितं तत्प्रमाणमित्यर्थः । अत्रोत्तरधनसंकलनार्थं निशितं नानागुणहानिद्रव्याका-
२००।८ | गुणितगुणहानिमात्रचरमगुणहानिद्रव्यं ऋणं भवति १००, ८, ६। एते त्रयो राशयः
४००।८ | समयप्रबद्धेन प्रमाथ्यन्ते तदा क्रमेणादिधनमिदं ८, ४, ८, ८ उत्तरधनमिदं
८००।८ | १००, ६
२० | १६००।८ |
३२००।८ | ८, १ ऋणमिदं ८, ६ अत्रापि शतषट्कविधानसंजातद्रव्यमिदं ८, ४, ८
६३ ८, ३, ३

अधिकरूपे पाश्वर्बे स्थापिते एवं ८, ४, ८ ८, ४, १ उभयत्र उपरिस्थितं रूपद्वयं स्वस्वाधः
८, ३, ३ ८, ३, ३

२
 अ ८४।१ बुभमत्रोपरिस्थितद्विरूपगळं तंतम्भ क्केळ्णे स्वापिसि ८।४।८ ८।४।१
 ८।३।३ ८।३।३ ८।३।३
 २ २
 ८।३।३ ८।३।३
 प्रथमद्विकमं केळ्णेयुं मेगे त्रिगुणिसि २।३।८ नाल्कुरुपु गळं कोडु मेगे

कूडिवोडिडु ८।३।३।३ अपवर्तितमिडु ४।८ मत्तं द्वितीय-
 ८।३।४।८ ९

द्विकमं केळ्णेयुं मेगेयुं त्रिगुणिसि ६।१ नाल्कु
 ८।३।९

रूपगळं कोडु मेलष पाडवंदोळु ८।४ मूररिबं समच्छेबं माडि कूडिवोडिडु ५
 ८।३।३

८।३।४ अपवर्तितमिडु ४ इवरोळ्णे प्रथमद्विकशेषमिडु २।८ इवरोळु द्विती-
 ८।३।९ ९ ८।३।९

यद्विकशेषवनिबं ८।३।९ साधिक माडि २।८ कोडु बंडु साधिकं माडि-
 ८।३।९

संस्थाप्य

८, ४, ८	८, ४, १
८, ३, ३	८, ३, ३
२, ८	२, १
८, ३, ३	८, ३, ३

 प्रथमद्विकमुपर्यधस्त्रिभिः सगुण्य

२, ३, ८
८, ३, ३, ३

रूपचतुष्कं गृहीत्वा उपरिनिक्षिप्ते एवं

८, ३, ४, ८
८, ३, ९

 अपवर्तितं ४, ८ पुनः द्वितीयद्विकमुपर्यधः

त्रिभिर्गुणयित्वा ६, १ अस्माद्रूपचतुष्टयं चतुर्गुणितैकरूपात्मकं गृहीत्वा १, ४ उपरि समच्छेदेन १०
 ८, ३, ९ ८, ३, ९

त्रिगुणगुणहानौ आत्मप्रमाणभेकरूपं निक्षिप्य

८, ३, ४
८, ३, ९

 अपवर्तिते एवं ४ इदं प्रथमद्विकशेषेण २, ८
 ९ ८, ३, ९

बोधिदु ४ इदमपवर्तिसिदोहे किञ्चिदूनपदमककु — १ मिर्दं द्वितीयऋण संख्यातवर्गसालाके-
९

गळोळु किञ्चिदूनं माडुबुदु व १— इल्लु प्रथमधनमिदु ४।८ द्वितीयधनमिदु ८।६ ई
९

येरदु राशिगळं समच्छेवं माडि कूडिबोडिदु ८।१।३ इव रोळु संहृष्टिनिमित्तमागि
९

गुणहान्यष्टावशाभागमनिकके अपवर्तिसिदुवरोळु ८।३ किञ्चिदूनसंख्यातवर्गसालाके-
२

५ गळिर्दं साधिकाष्टावशाभागं १।८ किञ्चिदूनं माडि समयप्रबद्धमं गुणिसिदोहे
१ ८

किञ्चिदूनद्वपदं गुणहानि समयप्रबद्धसत्वमककुं स ० १२— ॥

अनुलोमविलोमसंकलनविदं सत्वद्रव्यमेते दोहे इल्लि त्रिकोणरचनयोळु प्रथमगुणहानि
प्रथमनिषेकमोदु ५१२।१। द्वितीयनिषेकंगळेरदु ४८०।२। तृतीयनिषेकंगळु मूरु ४४८।३।
इवैकैकोत्तरक्रमदिर्दं नडदु चरमनिषेकंगळु गुणहानिमात्रंगळप्युदु २८८।८। इदु प्रथमपक्ति।

१० मत्तं द्वितीयगुणहानिप्रथमनिषेकंगळु रूपाधिकगुणहानिमात्रंगळु २५६।८ द्वितीयनिषेकंगळु
द्विरूपोत्तरद्विगुणहानिमात्रंगळु । २४०।८। तृतीयनिषेकंगळु त्रिरूपाधिकगुणहानिमात्रंगळु ।
२२४।८। इंतु पवमात्रंगळु नडदु चरमनिषेकंगळु द्विगुणगुणहानिमात्रंगळप्युदु । १४४।८। २

द्वितीयद्विकशेषा २, १ धिकेन २, ८ अधिकं कृत्वा ४ अपवर्तितं किञ्चिदूनार्धं १ भवति । अनेन
८, ३, ९ ८, ३, ९

द्वितीयऋणसंख्यातवर्गसालाकाः किञ्चिदूनयेत् व १-शेषप्रथमधनमिर्दं ४, ८ द्वितीयधने ८ समच्छेदेन मेलयित्वा
९

१५ ८, १३ संहृष्टिनिमित्तं गुणहान्यष्टावशाभागं ८, १ ऋणं निक्षिप्यापवत्वं ८, ३ किञ्चिदूनसंख्यात-
८ १८ २
वर्गसालाकाभ्यधिकाष्टावशाभागोनोनीयित्वा समयप्रबद्धेन गुणिते किञ्चिदूनद्वधर्धगुणहानिमात्रसमयप्रबद्धसत्व भवति
स ० १२— ।

अथानुलोमविलोमसंकलनेन सत्वद्रव्यमुच्यते । तत्र त्रिकोणरचनाया प्रथमगुणहानिप्रथमनिषेक एकः
५१२—१ द्वितीयनिषेकौ द्वौ ४८०—२ तृतीयनिषेकास्त्रयः ४४८—३ । एवमेकैकोत्तरक्रमेण गत्वा चरमनिषेका
२० गुणहानिमात्राः सन्ति २८८, ८। इयं प्रथमा पङ्क्तिः । पुनर्द्वितीयगुणहानिप्रथमनिषेकाः रूपाधिकगुणहानिमात्राः

२५६, ८ द्वितीयनिषेकाः द्विरूपाधिकगुणहानिमात्राः २४०, ८ । तृतीयनिषेकाः त्रिरूपाधिकगुणहानि-
मात्राः २२४, ८ । एवं एकैकाधिकक्रमेण गत्वा चरमनिषेकाः द्विगुणगुणहानिमात्राः सन्ति १४४, ८ १

शिवु द्वितीयपञ्चकः । एवं तृतीयगुणहानिप्रथमनियेकगण्डः रूप्याधिकद्विगुणहानिमात्रगण्डप्युत्तु ।
 १२८।८।२। द्वितीयनियेकगण्ड द्विरूपोत्तरद्विगुणहानिमात्रगण्डप्युत्तु १२०।८।२। तृतीय-
 नियेकगण्ड त्रिरूप्याधिकद्विगुणगुणहानिमात्रगण्डप्युत्तु । ११२।८।२। ई प्रकारविं नष्टु चरम-
 नियेकगण्ड त्रिगुणगुणहानिमात्रगण्डप्युत्तु । ७२।८।३। इदु तृतीयपक्षि इतु चतुर्थादिपक्षिप्रथमादि-
 नियेकगण्ड गच्छमात्रगण्डगतं पोपुवन्नेवरं स्वस्वचरमनियेक प्राप्तांगळकवन्नेवरं इतवर्जनि तुं
 तिर्प्यपूर्णाविं रचितसत्यद्वुत्तु रचितसत्यद्वुत्तरु नानागुणहानिशलाकामात्रगण्डपक्षि गण्डप्युवक्के
 संहष्टियिदु :-

२८८	८।०	१४४	८।२	७२	८।३	३६	८।४	१८	८।५	९	८।६
३२०	८-१	१६०	८।२	८०	८।३-१	४०	८।४-१	२०	८।५-१	१०	८।६-१
३५२	८-२	१७६	८।२-२	८८	८।३-२	४४	८।४-२	२२	८।५-२	११	८।६-२
३८४	८-३	१९२	८।२-३	९६	८।३-३	४८	८।४-३	२४	८।५-३	१२	८।६-३
४१६	४	२०८	८-४	१०४	८।३-४	५२	८।४-४	२६	८।५-४	१३	८।६-४
४४८	३	२२४	८-५	११२	८।३-५	५६	८।४-५	२८	८।५-५	१४	८।६-५
४८०	२	२४०	२	१२०	८।२	६०	८।२-३	३०	८।२।४	१५	८-५
५१२	१	२५६	८	१२८	८।२	६४	८।३	३२	८।४	१६	८।५

इय द्वितीया पङ्क्तिः । पुनः तृतीयगुणहानिप्रथमनियेकाः रूप्याधिकद्विगुणगुणहानिमात्राः १२८, ८, २।

द्वितीयनियेका द्विरूप्याधिकद्विगुणगुणहानिमात्राः १२०, ८, २। तृतीयनियेकाः त्रिरूप्याधिकद्विगुणगुणहानि-

मात्राः ११२, ८, २, १ अनेन प्रकारेण गत्वा चरमनियेकाः त्रिगुणगुणहानिमात्राः सन्ति ७२, ८, ३ इयं

तृतीया पङ्क्तिः । एवं चतुर्थादिपङ्क्तिः प्रथमादिनियेकाः गच्छमात्रा भूत्वा गच्छन्ति यावत् स्वस्वचरमनियेकं

तावत् । एवमेताः सर्वाः द्विर्गणरूपेण रचयितव्याः । तथा सति नानागुणहानिशलाकामात्राः पङ्क्तयो भवन्ति । २०

तत्संदृष्टिः—

१. अ तृतीयनियेकं ।
 ५५

इल्लि प्रथमपंक्तिपुंत्तु चरमनिवेकप्रभृति प्रथमनिवेकपथ्यंत स्वस्वगुणकारमात्रंगळेकाद्ये-
कोत्तरक्रमवि स्वविशेषंगळु तेगवु पुथक् स्थापिसल्पडुवुवु संदृष्टि :

	३२	८	१	३२	८	३२	३६
	३२	७	२	३२	१४	३२	२८
१	३२	६	३	३२	१८	३२	२१
	३२	५	४	३२	२०	३२	१५
	३२	४	५	३२	२०	३२	१०
	३२	३	६	३२	१८	३२	६
	३२	२	७	३२	१४	३२	३
१०	३२	१	८	३२	८	३२	१

इवर युतियुं गुणहानिद्विकवारसंकलनमात्रविशेषंगळुपुवु ३२ ८ ८ ८ कळेद
३ २ १

शेषंगळु द्वितीयगुणहान्यादिनिवेकमात्रंगळेकाद्येकोत्तरक्रमविदमितिपुंत्तु संदृष्टि :—

	२५६	८					
	२५६	७					
	२५६	६					
	२५६	५					
१५	२५६	४					
	२५६	३					
	२५६	२					
	२५६	१					

इवर संकलनधनं गुणहान्येकवारसंकलनमात्रंगळु द्वितीयगुणहान्यादिनिवेक-
गळुपुवु २५६।८८ ई येरडु राशिगळुमनेकत्र माडिबोडे द्विरूपाधिक
२।१

चतुर्गुणहानिगुणितगुणहानिसंकलनत्रिभागमात्रविशेषंगळु प्रथमपंक्त्यादिधनमक्कुं।
२

३२।८।४।८।८ ईल्लि वुत्तरधनमिल्ल। मत्तं द्वितीयपंक्तिय स्वकप्रथमादि-
६

	२८८।८	१४४।८	७२।८।२	३६।८।३	१८।८।४	९।८।५
	३२०।७	१६०।८	८०।८।२	४०।८।३	२०।८।४	१०।८।५
	३५२।६	१७६।८	८८।८।२	४४।८।३	२२।८।४	११।८।५
२०	३८४।५	१९२।८	९६।८।२	४८।८।३	२४।८।४	१२।८।५
	४१६।४	२०८।८	१०४।८।२	५२।८।३	२६।८।४	१३।८।५
	४४८।३	२२४।८	११२।८।२	५६।८।३	२८।८।४	१४।८।५
	४८०।२	२४०।८	१२०।८।२	६०।८।३	३०।८।४	१५।८।५
	५१२।१	२५६।८	१२८।८।२	६४।८।३	३२।८।४	१६।८।५
२५	प्रथमपङ्क्तिः	द्वितीयपङ्क्तिः	तृतीयपङ्क्तिः	चतुर्थपङ्क्तिः	पञ्चमपङ्क्तिः	चरमपङ्क्तिः

१६	८	१
१६	८	२
१६	८	३
१६	८	४
१६	८	५
१६	८	६
१६	८	७
१६	८	८

इवं संकलिसिदोर्द्धे इदु १६।८।८।८।८ गुणहानिगुणित-
गुणहानिसंकलनमात्रविशेषगळप्युवु कळेव शेषगळ सर्वत्र गुणहानिगुणित-
तृतीयगुणहान्याद्यनियेकमात्रंगळप्युववक्के संदृष्टि :-

१२८	८
१२८	८
१२८	८
१२८	८
१२८	८
१२८	८
१२८	८

इवं त्रै राशिकक्रमविवं गुणिसुत्तरमिरलु गुणहानिवर्गमात्रंगळ तृतीय-
गुणहान्याद्यनियेकंगळप्युवु । १२८।८।८।८।८ ई येरदु राशिकळमनेकत्र ५
माडुत्तरलु रूपाधिकद्वधं गुणहानिगुणितगुणहानिवर्गमात्रविशेषगळ द्वितीय-
पंक्त्युत्तरधनमक्कुं १६।८।८।८।८ इंतु तृतीयादिपंक्तिगळोळावि-

धनमुत्तरधनमद्वैर्द्धमागि नडेवन्नेवरं चरमपंक्ति अन्नेवरं :-

१६।८।१
१६।८।२
१६।८।३
१६।८।४
१६।८।५
१६।८।६
१६।८।७
१६।८।८

संकलने १६।८।८।८।८।८ गुणहानिगुणितगुणहानिसंकलनमात्रविशेषा भवन्ति । अपनीत-
शेषं सर्वत्र गुणहानिगुणिततृतीयगुणहान्याद्यनियेकमात्रं-

१२८, ८
१२८, ८
१२८, ८
१२८, ८
१२८, ८
१२८, ८
१२८, ८

इति गुणहानिवर्गमात्रतृतीयगुणहान्याद्यनियेकं भवति १२८, ८, ८, एतौ द्वौ राशी मिलित्वा

रूपाधिकद्वधं गुणहानिगुणितगुणहानिवर्गमात्रविशेषं द्वितीयपंक्त्युत्तरधनं भवति १६, ८, ८, ८, ३,
एवं तृतीयादिपंक्तिव्यपि आद्युत्तरधने अर्धाधिक्रमेण गच्छतः षाड्चरमपंक्तिस्तावत्, किंतुत्तरधनं सर्वत्र
रूपोनगच्छमात्रगुणकारगुणितं भवति । संदृष्टिः—[कर्णाटटीकावत्]

१. अ°न्यादिनि° । २. अ°न्यादिवर्गमात्रविशेष° ।

नाम	आदिघनं ।	उत्तरघनं ।
अंतगुणहानिः	१, ८, ४, ८, ८ ६	१।५।८।८।८।८।३ २
पंचमगुणहानिः	२, ८, ४, ८, ८ ६	२।४।८।८।८।८।३ २
चतुर्थगुणहानिः	४, ८, ४, ८, ८ ६	४।३।८।८।८।८।३ २
तृतीयगुणहानिः	८, ८, ४, ८, ८ ६	८।२।८।८।८।८।३ २
द्वितीयगुणहानिः	१६, ८, ४, ८, ८ ६	१६।१।८।८।८।८।३ २
प्रथमगुणहानिः	३२, ८, ४, ८, ८ ६	०

- इल्लि विशेषमुंटावुवे दोडे वुत्तरघनंगळु रूपोनगच्छमात्रगुणकारगुणितंगळुपुवु, चरम-
पंक्याविघनमं रूपोनाग्योन्याम्यस्तराशियिवं गुणिसुत्तरलु सर्वंपंक्याविघनसंकलितधनमककुं
१० ६३८४८८१ उत्तरघनगुणकारंगळु सर्वत्र स्वस्वगुण्यवोडगूडिवेकैकरूपं तेणेदु बेरे बेरि-
रिसुवितु बेरिरिसिव राशिगळु रूपोनानागुणहानिशलाकमात्रराशिगळु प्रथमपरिपाटियिदमि (मो)
रतिपुवु :-

अत्र चरमपङ्क्त्याविघनं रूपोनाग्योन्याम्यस्तराशिना गुणितं तदा सर्वपङ्क्त्याविघनं संकलितं स्यात्
६३।८।४।८।८।८। उत्तरघनगुणकारेषु सर्वत्र स्वस्वगुण्यसुतैकैकरूपेषु अपनीय पृथक् स्थापितेषु रूपोन-

१५ नानागुणहानिशलाकामात्रराशयः प्रथमपरिपाट्या तिष्ठन्ति । [कर्नाटोकावत्]

११८८८८३ २	११८८८८३ २	११८८८८३ २	११८८८८३ २	११८८८८३ २	०
२१८८८८३ २	२१८८८८३ २	२१८८८८३ २	२१८८८८३ २	०	०
४१८८८८३ २	४१८८८८३ २	४१८८८८३ २	०	०	०
८१८८८८३ २	८१८८८८३ २	०	०	०	०
१६१८८८८३ २	०	०	०	०	०
०	०	०	०	०	०

इवरोळु प्रथमराशि रूपाधिक द्वषट्ठगुणहानिर्दियं गुणहानिबर्गादिभुं गणितद्वितीयगुणहानि-
विशेषमात्रंगळुपुवु । तच्चरमराशियं तद्गुणकारगुणितचरमगुणहानिविशेषमात्रमर्कुमितु विशेष-
गुणकारंगळोळु पुव्वोवत प्रमाणदिवं राशिगळं क्रमदिवं तेगेडु बेरिरिसिबु रूपोनानागुणहानि
शलाकामात्रंगळु परिपाटियिनिर्द्वर गुणसंकलनंगळुबु :-

३१८८८८३ १५८८८८३ ७८८८८३ ३८८८८३ १८८८८३ १०

इवरोळु, गुणसंकलनं पुट्टिसत्वेडि चरमपरिपाटिद्वयमात्रमनिनितं १८८८८८३ २

सर्वत्र मिषकल्पट्टुपुर्वरिं नानागुणहानिमात्रंगळं १८८८८८३ २ ऋणमनिषिक
गुणसंकलनघनमं तंबोडे इवु :-

एते च क्रमेण सकलिता एवं तिष्ठन्ति—

३१, ८, ८, ८, ३ २	१५, ८, ८, ८, ३ २	७, ८, ८, ८, ३ २	३, ८, ८, ८, ३ २	१, ८, ८, ८, ३ २	१५
---------------------	---------------------	--------------------	--------------------	--------------------	----

पुनः एतेषु गुणसंकलनार्थं नानागुणहानिमात्रस्थानेषु चरमपरिपाटिमात्रमेतावदेतावत्

१, ८, ८, ८, ३ ऋणं निसिष्य—
२

३१।८।८।३ २ २९।८।८।३ २ ७।८।८।३ २ ३।८।८।३ २ १।८।८।३ २ १।८।८।३ २

इवर गुणसंकलनधनमित्तकुं ६३।८।८।३ इल्लि ओं तु गुणहानियं

गुणकाररूपविवं मुंवे स्थापिति ६३।८।८।३।६ मिककुवं परस्परं गुणिसुत्तिरलु

रूपाधिकत्रिगुणहानियं गुणिसिबोडे यिप्पत्तय्यदु एरडनें टरोळुपवत्तिसि शेषनालकुंरिवं गुणिसलु
५ ६३००।८। गुणहानिगुणितसमयप्रबद्धमात्रमे बुवत्यं-। मिल्लि संकलननिमित्तमिक्किव मुन्नि

ऋणमित्तप्पुवि १।८।८।३।६ ल्लियमोदु गुणहानियं नानागुणहानियुमं मुंवे

स्थापिति १।८।८।३।६ मिककुवं परस्परं गुणिसुत्तिरलु मित्तिकुं।

१००।८।६। मित्ताविषनमिदु ६३।८।८।६ उत्तरधनमिदु ६३००।८। ऋण

१००।८।६। ई मूव राशिगळं समयप्रबद्धशालाकेगळं माडिबोडे यथाक्रमविनित्तपुंनु

१० ३१,८,८,३ २	२९,८,८,३ २	७,८,८,३ २	३,८,८,३ २	१,८,८,३ २	१,८,८,३ २
------------------	---------------	--------------	--------------	--------------	--------------

संकलितेषु धनमेतावद्भवति । ६३।८।८।३।६ अत्रैकगुणहानिगुणकाररूपेणाग्रे संस्थाप्य—

६३।८।८।३।६। रूपाधिकत्रिगुणगुणहानौ परस्परं गुणिताया पञ्चविंशतिः । तस्या च द्वौ अष्टभिर-

पवत्यं शेषत्रिगुणितायां ६३००।८। गुणहानिगुणितसमयप्रबद्धमात्रं दृश्यते । प्रागत्र संकलनार्थं निश्चिते

एतावदुणे १।८।८।३।६। अप्येकगुणहानि नानागुणहानि चाग्रे संस्थाप्य

१५ १।८।८।३।६। परस्परं गुणिते एवं भवति १००।८।६ एवमुक्तमादिधनम् ।

६३।८।४।८।६ उत्तरधनं ६३००।८। ऋणं च १००।८। समयप्रबद्धशालाकाः कृत्वा

८।४।८।८ ८ ८।६ मुने अथिकाधिकसंकलनविधानदोषे पेञ्चदशे नडसिदोषे
१००।६ ६३

किञ्चिद्गुणहानिमात्रसमयप्रबन्धं गच्छेत् सत्त्वमप्युत्तु स ० १२। इत्यायुर्वाजिताष्टविधकर्ममं
मूलोत्तरप्रकृतिगन्धं प्रतिसमयं बन्धोदयसत्त्वलक्षणं पेञ्चदशलक्षणविलक्षणमप्य बन्धोदयसत्त्व
सामप्रविशेषमनायुष्यकर्मसंकेते पेञ्चदशं ।

यो जीवः आवनोर्ध्वं कर्मभूमिय मनुष्यजीवं भुज्यमानपूर्वकोटिवर्षायुष्यमनुळं परभव- ५
संबन्धि पूर्वकोटिवर्षायुष्यं जलचरंगळोळो दीर्घमप्यायुर्बन्धाद्धेयिवमुं तत्प्रायोग्यसंकलेशदिवमुं
तत्प्रायोग्योत्कृष्ट योगदिवं कट्टुगुं । योगयवमध्यबभेगतंमूर्हूर्तमिदं चरमजीवगुणहानिस्थानांतर-
दोषोऽवत्यसंख्यातैकभागमात्रकालमिदं क्रमवि कालंगतनागि पूर्वकोटिघायुर्जलचरंगळोळोत्कृष्टो
नंतमूर्हूर्तदिवं सर्वलघुसंबन्धपर्यामिगलिं पर्यामिकनादोनंतमूर्हूर्तं विश्रमिसिदो अंतमूर्हूर्तदिवं
पुनरपि परभवसंबन्धि पूर्वकोटिघायुष्यं जलचरंगळोळकट्टुगुं तदा दीर्घायुर्बन्धाद्धेयिवमुं तत्प्रायोग्य- १०
संकलेशदिवमुं तत्प्रायोग्योत्कृष्टयोगदिवं कट्टुगुं योगयवचरमजीवं बहुशः साताद्वेयोळ् कृडिबो-

८।४।८।८ ८।८।८।६। अथिकाधिकसंकलनबन्धेऽप्यित्वा किञ्चिद्गुणहानिमात्रसमयप्रबन्ध-
१००।६ ६३

सत्त्वं भवति स ० १२-।

एवमायुर्वाजिताष्टविधकर्ममूलोत्तरप्रकृतीनां प्रतिसमयं बन्धोदयसत्त्वलक्षणं कथयित्वा उक्तलक्षणविलक्षणं
बन्धोदयसत्त्वसामग्रीविशेषं आयुःकर्मण कथयति—

केशिञ्जीवः कर्मभूमिनप्य भुज्यमानपूर्वकोटिवर्षायुष्यः परभवसम्बन्धिपूर्वकोटिवर्षायुष्यं जलचरेपु १५
दीर्घायुर्बन्धाद्धया तत्प्रायोग्यसंकलेशेन तत्प्रायोग्योत्कृष्टयोगेन च बध्नाति । योगयवमध्यस्योपर्यन्तमूर्हूर्तं स्थितः
चरमजीवगुणहानिस्थानान्तरे आवत्यसंख्यातैकभागमात्रकालं स्थितः क्रमेण कालं गमयित्वा पूर्वकोटिघायुर्जल-
चरेपु उत्पन्नोऽन्तमूर्हूर्तेन सर्वलघुसंबन्धपर्यामिभिः पर्याप्तो जातः अन्तमूर्हूर्तेन विश्रान्तः अन्तमूर्हूर्तेन पुनरपि परभव-
सम्बन्धिपूर्वकोटिघायुष्यं जलचरेपु बध्नाति तदा दीर्घायुर्बन्धाद्धया तत्प्रायोग्यसंकलेशेन तत्प्रायोग्योत्कृष्टयोगेन २०

इस प्रकार आयुको छोड़ शेष कर्मोंकी मूल और उत्तर प्रकृतियोंके प्रतिसमय बन्ध,
उदय और सत्त्वका लक्षण कहकर आयुकर्मके बन्ध, उदय सत्त्वकी सामग्री विशेष कहते हैं
जो उक्त लक्षणसे विलक्षण है ।

एक पूर्वकोटि वर्षकी आयुको भोगनेवाला कोई कर्मभूमिया मनुष्य परभवसम्बन्धी
एक पूर्वकोटि वर्षकी जलचरसम्बन्धी आयु उसके योग्य संकलेश और उसके योग्य उत्कृष्ट- २५
योगसे बाँधता है । योगयवमध्यके ऊपर अन्तमूर्हूर्त तक स्थित होकर अन्तिम जीवगुणहानि-
स्थानमें आषड्डीके असंख्यातबेँ भागमात्र काल तक ठहरता है । फिर क्रमसे एक पूर्वकोटि
काल बिताकर एक पूर्वकोटिकी आयुके साथ जलचरोंमें उत्पन्न हुआ । अन्तमूर्हूर्तमें सब
पर्याप्तियोंको पूर्ण करके पर्याप्त हुआ फिर अन्तमूर्हूर्त तक विश्राम किया । अन्तमूर्हूर्तमें पुनः
परभवसम्बन्धी पूर्वकोटिकी जलचर सम्बन्धी आयु बाँधता है । वह भी उसके योग्य संकलेश ३०

१ यः कर्मं च । २ च योगपञ्चमं ।

नंतर समयदोळायुबंधमं निर्लेपि सुगुमं वितु । जीवंगायुर्वेदनाद्रव्यसुमेरुमुत्कृष्टसंचयमकम् ।
“अंतोमुहुत्सनेत्सेण सखल्लु सखपज्जतोहि पज्जसस्यदो “एविस्लित्तु पय्याप्पिगळं परिसमाप्ति माडि
तबनंतरंमंतर्मुहुत्कालं विश्रमसि जीविसि बवंतर्मुहुत्तद्वा प्रमाणविदं मेलणपूर्वकोटघायुष्यमनेल्ल-
मनो वै समयविदं जीविताद्वायाममात्रसंख्यातसदृशलंडमं कवळीघाताविदं घातिसि मत्से घातिसिब

१ समयदोळे परभवद संबंधि पूर्वकोटघायुष्यमं जलचरसंबंधियनन्यायुर्वेधादिय नोडल्लु जलचरायुर्वेधा-
द्विदोर्घमं वितु दीर्घायुर्वेधादियि कट्टि जलचरंगळोळु विवेकाभावाविदं संक्लेशवर्जितंगळप्पसातबहु-
लंगळोळपकर्षणकरणविदं विनाशयमानद्रव्यकके बहुत्वाभावं कुरुत्तु मेण् जलचरंगळोळयुर्वेधमरि-
यल्पट्टु । एकसमयप्रबद्धप्रथमनिषेकमं स्थापिसि स ३२ । १६ जीविताद्वायिदं गुणिसि

८ । पू १६ पू

स ३२ । १६ । २११४

अस्लि रूपोनजीविताद्वासांकलनमात्रगोपुच्छविशेषगळं

८ । पू १६—पू
२

- १० च बध्नाति । योगचरमजीवो बहुशः सातादया सहितः अनन्तरसमये आयुर्वन्ध निर्लेपति इत्येवं तज्जीवानां
आयुर्वेदनाद्रव्ये द्वेषि उत्कृष्टसंचये भवति । अन्तर्मुहुत्तं सर्वलघुसर्वपर्याप्तिभिः पर्याप्तो भूत्वा तदनन्तर-
मन्तर्मुहुत्कालं विश्रम्य जीविता उदग्गन्तर्मुहुत्तद्वाप्रमाणेन वा पूर्वकोट्यायुष्यं सर्वमप्येकेनैव समये जीवि-
ताद्वायाममात्रसंख्यातसदृशलण्डं कदलीघातेन घातयित्वा पुनः घातयत्येव परभवसम्बन्धिपूर्वकोट्यायुष्यं
जलचरसम्बन्धिन्यायुर्वेन्धाद्वातो जलचरायुर्वेन्धाद्वा दीर्घायुर्वेन्धाद्वाया बद्ध्वा जलचरेष्वेकभावेन
- १५ संक्लेशवर्जितेषु सातबहुलेषु अपकर्षणकारणेन विनाशयमानद्रव्यस्थं बहुत्वाभावं स्तोकं वा जलचरेषु
आयुर्वन्धो ज्ञातव्यः । एकसमयप्रबद्धप्रथमनिषेकं स्थापयित्वा स ३२ । १६ जीविताद्वाया गुणयित्वा

८ । पू, १६—पू
२

और उसके योग्य उत्कृष्ट योगसे बाँधता है । योग्यवरचनाने अन्तमें वह जीव बहुत बार
साताके कालसे युक्त होता हुआ अनन्तर समयमें आयुर्वन्धको घटाता है । इस प्रकार उन
जीवोंके आयुके वेदनाद्रव्यका उत्कृष्ट संचय होता है । इसीका विस्तारसे वर्णन कर्णाटक
२० वृत्ति तथा तदनुसारी संस्कृत टीकामें किया है ।

विशेषार्थ—आयुके बन्ध, उदय, सत्त्वका लक्षण अन्य कर्मोंसे विलक्षण है ; क्योंकि
आयुका बन्ध अपकर्ष कालमें अथवा अन्तिम कालमें ही होता है । तथा आयुका आबाधा-
काल पूर्वभवमें ही बीत जाता है । इससे आयुकी स्थिति जितने समयकी होती है, उतनी ही
निषेकरचना होती है । यहाँ आयुकी स्थितिमेंसे आबाधाकाल घटाया नहीं जाता ।

- २५ १. च योग्यवरमजीवो बहुशः सातादय सहितो । २. च द्रव्यं च उत्कृष्टसंचयं भवति—पू ।
३. च सर्वमेकैकैनेव । ४. च द्रव्यबहुत्वाभावं ।

स ३२-२११४, २११, ४ कळदु २११ अपवर्तनमं रूपोनार्द्धाद्धरहितदोगुणहानिगे रूपो-
 ८ पू १६ पू २ स ३-१६। २११४
 ८ पू १६-पू

न जीवितार्द्धाद्धीनदोगुणहानियं सरिगळंबोडिदु शेव स ३२। २ ११ ४ मिबुनुत्कृष्टायुबं-
 ८। पू आवलिसंख्यातैकभागमात्रसमयप्रबद्धमक्कं
 धाद्वियं गुणिसल्लिदु स ३२। २११। ४। ११ आवलिसंख्यातैकभागमात्रसमयप्रबद्धमक्कं
 ८ पू २ एके दोडे उत्कृष्टबंधाद्वियं गुणिसव जीविताद्वावलयि शलाकेगळं नोडलं
 ८ पूर्वकोटिय आवलियशलाकेगळो संख्यातगुणमंटेपुदरिं-

४३ अद्वाणेण । पू । सव्वधणे । स ३२ । खंडेडे । स ३२ मज्झिमवणमवाच्छेदे तंह रुज्ज
 अद्वाणे । पू । अद्दणे । पू । ऊणेण निषेयहारेण । पू-१६ मज्झिमवणमवाहरिदे
 स ३२ । पचयं । तद्दोगुणहानिणा १६ गुणिवे । स ३२ । १६ आविणिसेयं=४। १
 ८ पू १६-पू ८। पू १६-पू

स ३२। १६ । २११४ अत्र रूपोनजीविताद्वासंकलनमात्रगोपुच्छविशेषान् स ३२, २१ १ ४, २ १ १, ४,
 ८, पू, पू-पू ८, पू, १६ पू २

अपनीय स ३२, २ १ १, ४, १६, २ १ १ ४, अपवर्तितं रूपोनार्द्धाद्धरहितदोगुणहान्या रूपोनजीवि- १०
 ८ पू १६ पू, २

तार्द्धाद्धीनदोगुणहानिमववत्यं शेव स ३२। २ १ १ ४, उत्कृष्टायुबन्धाद्वाया गुणितं स ३२, २ १ १ ४,
 ८, पू आवलिसंख्यातैकभागमात्रसमयप्रबद्धं भवति-स ३२, २ तत्कथं ? उत्कृष्टबन्धाद्वागुणितजीवि-
 ८

ताद्वावलि शलाकाना संख्यातगुणत्वात्, प्रकृतिगोपुच्छस्य प्रथमनिषेके जीविताद्वामात्रनिषेकेषु अपनीतेषु
 स ३२ १६ २ १ १ ४ एकसमयप्रबद्धमाश्रित्य विकृतिगोपुच्छस्य प्रथमखण्डप्रथमनिषेको भवति
 ८ पू १६ पू,

समयके ३२।११४ इष्टद्रव्यमागलु इनितक्के २११ नितु प्रथमक्कु = ४॥

८ पू

प्रकृतिगोपुच्छेयप्रथमनिषेकदोळु जीविताद्दामात्रविशेषंगळं कळयुतिरलु स ३२।१६२११४

८ १६-पू
२

एकसमयप्रबद्धमनाधियसि विकृतिगोपुच्छेय प्रथमखंड प्रथमनिषेकमपर्वात्तमितनितक्कु स ३२
८।पू

मिबं संख्यातरूपमात्रखंडशलाकेगळिबं गुणिसि स ३२-पू इबरोळु जीविताद्दामात्रविशेषंगळ-
८ पू।२११४

५ नादियं माडि स ३२।२११४ जीविताद्दामात्रविशेषंगळनुत्तरमं माडि स ३२२११४

८ पू १६-पू
२

८ पू १६-पू
२

रूपोनखंडशलाकेगळं गच्छेयं माडि १ संकलन धनमं तंदु स ३२।२११४१११ इवं कळ-
२१

८ पू १६-पू
२

युतिरलेकसमयप्रबद्धप्रतिबद्धसंख्यातखंडविकृतिगोपुच्छेय प्रथमनिषेकंबक्कु सु ३२ पू

त पू २११४

स ३२२११४११

८ पू १६-पू २१

मेकं दोषे प्रथमखंडप्रथमनिषेकमं नोडु द्वितीयादिखंडंगळ प्रथमनिषेकंगळल्ललि जीविताद्दामात्र-
विशेषहीनंगळप्पुदरिबं :

१० अपवतितः स ३२ असावेव संख्यातरूपमात्रखण्डशलाकागुणितः स ३२, पू, जीविता-
८, पू २११४ ८ पू २११४

मात्रविशेषान् स ३२, २११४ आदिमुनरं च कृत्वा रूपोनखण्डशलाकाः १ गच्छ कृत्वा आनीत-

८, पू, १६-पू
२

संकलनेन स ३२।२१११४ १।१। ऊनितः एकसमयप्रबद्धप्रतिबद्धसंख्यातखण्डविकृति-

८।पू।१६-पू।२।१।

गोपुच्छस्य प्रथमनिषेको भवति—स ३२, पू तत्कर्षं ? प्रथमखण्डप्रथमनिषेकाद्वितीयादिखण्डप्रथम-
८, पू, २११४

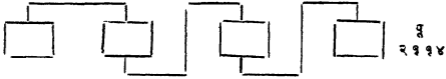

मत्तमा विकृतिगोपुच्छसंख्यातखंडप्रथमनिषेकम् स ३२ पू— नष्टद्रव्यप्रमाणा-
८ पू २१४

नयननिमित्तमागि रूपोनोत्कृष्टे^३ बंधाद्वियं गुणिसि स ३२-पू २७०-१ दो रागियोक्तु
८ पू २११४

खंडशलाकामात्रविशेषादि स ३२ १ खंडशलाकामात्रविशेषोत्तरमागि द्विरूपोनोत्कृष्टायु-
८ पू १६-पू २

बंधाद्वागच्छ २११-२ संकलनवनमं तंविदं स ३२।१।१२११ कर्तबोडेक-
८ पू १६-पू २

निषेकाणां तत्र जीविताद्वामात्रप्रचयहीनत्वात्-



पुनरपि स एव विकृतगोपुच्छस्य संख्यातखण्ड- स ३२, २११।४, १, १, प्रथमनिषेकः
८, पू, १६-पू २

स ३२, पू- नष्टद्रव्यप्रमाणमानेतुं रूपोनोत्कृष्टबन्धाद्वया गुणयित्वा-स ३२, पू २११-१।
८। पू। २१११४ ८, पू, २११४

खण्डशलाकामात्रविशेषान् स ३२। १ आदिमुत्तरं च कृत्वा द्विरूपोनोत्कृष्टबन्धादां गच्छं २११ १०
८, पू १६-पू २

१. उत्कृष्टबंधादायाचरमनिषेके स्थित्वा आयुष्यस्योत्कृष्टसंचयो निरीक्ष्यत इति हेतोस्तद्विचरमपर्यंतस्था एव निषेका नष्टद्रव्यप्रमाणं ततोऽन्यनिषेकनिरासार्थं रूढगोत्युक्तं १ ।
२. ब^३स्य खण्डे प्रथमनिषेके संख्यातप्रमाणरूपमानेतुं रूपोनोत्कृष्टबन्धाद्वया गुणयित्वा संख्यातनष्टद्रव्यखण्ड-शलाकामात्रविशेषान् U U आदिमुत्तरं च कृत्वा ।

समयप्रबद्धमनाश्रयसि विकृतिगोपुच्छेय नष्टसर्वनिषेकंगळु समयप्रबद्धसंख्येय भागंगळुपुववनु-
 कृष्टायुर्बंधाद्धियिवं गुणिसुत्तिरलु आवलिसंख्यातैकभागमात्रसमयप्रबद्धंगळु विकृतिस्वरूपविबं
 नष्टंगळु बप्पुवु स ३२-१ पू २ १ १-१ २ १ १ अपवर्तितमिबु स ३ २ २ इल्लि
 ८ पू २ १ १ ४ ८ १

विशेषमुंडबाकुवे'दोडे ई विकृतिस्वरूपविबं नष्टद्रव्यं प्रकृतिरूपविबं नष्टद्रव्यमं नोडलु संख्यातगुण-
 ५ मेके'दोडियुत्कृष्टबंधाद्धियिवं कदळोघातविबं घातिसिदधस्तनाद्धेयं गुणिसि पूर्वकोटियिवं भागंगळ-
 ळावुवो'बु लब्ध स ३२ १ १ ४ २ १ १ मिबं नोडलु कदळोघातैकबंधायामविबमुत्कृष्ट-
 ८ पू

बंधादावयमं भागिसुत्तिरलावुवो'बु लब्ध स ३२ पू २ १ १ २ १ १ मिदवके संख्यात-
 ८ पू २ १ १ ४ ८
 गुणत्वोपलंभमपुवविबं ई घेरुं द्रव्यंगळुनेकत्रं माहुत्तिरलु प्रकृतिविकृतिस्वरूपविबं नष्टसर्वद्रव्य-
 भावळियसंख्यातैकभागमात्रसमयप्रबद्धंगळुपुविव स ३२ २ नुभयोत्कृष्टबंधादात्रसमय-
 ८ १

१० प्रबद्धंगळोळु कळेयुत्तिरलायुष्योत्कृष्टसंचयद्रव्यमश्कुं स ३२ २ १ १ २ -
 ८

अनंतरं द्वादशगायासूत्रं गळिबं योगमार्गणेयोळु संख्येयं पेळ्वपद—

कृत्वानीतसंकलनेन स ३२, १, २ १ १, २ १ १ ऊनः एकसमयप्रबद्धमाश्रित्य विकृति-
 ८, पू १ १—१, २

गोपुच्छस्य नष्टसर्वनिषेकाः समयप्रबद्धसंख्येयभागाना भवन्ति, ते उत्कृष्टायुर्बन्धाद्वा गुणिता. तदावलिसंख्यातैक-

भागमात्रसमयप्रबद्धाः विकृतिस्वरूपेण नष्टा आगच्छन्ति स ३२—, पू २ १ १। २ १ १ अपवर्तिते एवं
 ८, पू, २ १ १ ४

१५ स ३२, २। अत्रायं विशेषः—एतद्विकृतिस्वरूपेण नष्टद्रव्यं प्रकृतिस्वरूपेण नष्टद्रव्यास्तसंख्यातगुणं, कुत ?
 ८ १

उत्कृष्टबन्धाद्वाया कदलीघातेन घातिताघस्तनादां गुणयित्वा पूर्वकोट्या भागे गृहीते यल्लब्ध—
 स ३२, २ १ १ ४, २ १ १ तस्मात्कदलीघातैकखण्डायामेन उत्कृष्टबन्धादावर्गे भक्ते यल्लब्ध
 ८ पू

स ३२, पू २ १ १ २ १ १, अस्य संख्यातगुणत्वोपलम्भान् एते द्रव्यद्वये एकत्र कृते सति प्रकृति-
 ८, पू २ १ १ ४

स्वरूपेण (प्रकृतिविकृतिरूपेण) नष्टद्रव्यमावलिसंख्यातैकभागमात्रसमयप्रबद्धा भवन्ति स ३२, २ एतेषु
 ८ १

२० उभयोत्कृष्टबन्धादात्रसमयप्रबद्धेषु अपनीतेषु आयुस्त्कृष्टसंचयद्रव्यं भवति स ३२, २ १ १, २ ॥२५८॥
 ८

अथ द्वादशगायासूत्रेयोगमार्गणायां जीवसंख्यामाह—

बादरपुष्पा तेऽसगरासीए असंखभागमिदा ।

विक्रियसत्तिजुत्ता पन्लासंखेज्जया वाऽ ॥२५९॥

बादरपूर्णास्तैजसाः स्वकराशेरसंख्यभागमिताः । विक्रियाशक्तियुक्ताः पल्यासंख्याता वायवः ॥

विक्रियाशक्तियुक्तंगळप्प बादरपर्याप्ततेजस्कायिकजीवंगळ तम्म राशि वृंदावत्य ८

संख्येयभागमात्रमप्युदवर पुनरप्यसंख्येयभागप्रमितंगळ ८ बादरपर्याप्तवायुकायिकजीव- ५

गळोळु विक्रियाशक्तियुक्तंगळ पल्यासंख्येयभागप्रमितंगळ = विक्रि = प "बादरतेऽवाऊ-

पंचदिय पुष्पगा विगुर्वन्ति" एतंती तेजस्कायिकवायुकायिकंगळो वैक्रिययोगकयनमुंत्पुर्वारदं ।

पन्लासंखेज्जाहयविंदंगुलगुणितसेट्टिमेत्ता हु ।

वेगुत्तियपंचक्खा भोगधुमा पुह विगुर्वन्ति ॥२६०॥

पल्यासंख्याताहृतवृंदांगुलगुणितभेगिमात्रा खलु । वैक्रियकपंचेरिया भोगभौमाः पुथक् १०
विगुर्वन्ति ॥

वैक्रियकयोगगळप्प पर्याप्तपंचेरियतिय्यंचरं मनुष्यर पल्यासंख्यातैकभागाम्यस्तघनांगुल-

बादरपर्याप्ततेजस्कायिकजीवेण विक्रियाशक्तियुक्ताः स्वराशेवृंदावत्यसंख्येयभागमात्रस्य ८ पुनरसंख्येय-

भागप्रमिता भवन्ति ८ वादरपर्याप्तवायुकायिकजीवेण लोकसंख्येयभागमात्रेण ९ विक्रियाशक्तियुक्ता-

पल्यासंख्येयभागप्रमिता भवन्ति ८ । "बादरतेऽवाऊपंचदियपुष्पगा विगुर्वन्ति" इत्यनेन अनयोवैक्रियक-
योगस्य अस्तित्वकथनात् ॥२५९॥

पर्याप्तपञ्चेन्द्रियतिर्यग्मनुष्येण वैक्रियकयोगिनः पल्यासंख्यातैकभागाम्यस्ता घनाङ्गुलगुणितजगद्धेगिमात्रा

आगे माधवचन्द्र त्रैविद्यदेव बारह गाथाओसे योगमार्गणमें जीवोंकी संख्या कहते हैं—

बादर पर्याप्तक तैजस्कायिक जीवोंमें विक्रिया शक्तिसे युक्त जीव अपनी राशि अर्थात् आबलीके घनके असंख्यातवें भागमें असंख्यातका भाग देनेसे जितना प्रमाण आता है उतने हैं । तथा बादर पर्याप्त वायुकायिक जीवोंमें जो कि लोकके असंख्यातवें भागमात्र कहे हैं, विक्रिया शक्तिसे युक्त जीव परत्रके असंख्यातवें भागमात्र होते हैं । पीछे 'बादरबाऊतेऊ पंचदियपुष्पगाविगुर्वन्ति' इस गाथाके द्वारा बादर पर्याप्त अग्निकायिक और वायुकायिक जीवोंके वैक्रियक योगका सङ्काव कहा है ॥२५९॥

पर्याप्तपंचेन्द्रिय तिर्यंच और मनुष्योंमें वैक्रियककाय योगी परत्रके असंख्यातवें १५

गुणितजगच्छ्रेणिमात्रंगळु — ६ - प । खलु स्फुटमागि अप्युबल्लि भोगभूमिजतिर्यम्ननुष्यखळुं
 कर्मभूमिजरोळु चक्रवर्तिगळुं पृथक् मूलशरीरवत्तणिवमन्यल्लरीरमं विगुण्विसुवर । इवरिं
 कर्मभूमिजरिगे पृथिविक्रिये सूचितसत्पट्टुदु ।

देवेहि सातिरेया त्रियोगिणो तेहि द्वीण तसपुण्णा ।

वियजोगिणो तदूणा संसारी एकजोगा हु ॥२६१॥

देवेः सातिरेकास्त्रियोगिनस्तेविहोनाः प्रसपूर्णाः । द्वियोगिनस्तदूनाः संसारिणः एकयोगाः
 खलु ॥

नारक—२ घनांगुलद्वितीयमूलगुणितजगच्छ्रेणिप्रमितर । त्रिव्यक्संज्ञिपंचैत्रियपर्याप्तकर-
 ४ । ६५ = १ पर्याप्तमनुष्यर ४२ = ४२ = ४२ = इतो मूरं राशिगळिदं सातिरेकमप्य
 १० देवराशि = १ त्रियोगिराशियक्कुं । कायवाग्मनोयोगत्रययुक्तजीवराशिये बुदर्थमा-
 ४ । ६५ = १

भवन्ति—६ । प खलु-स्फुटं । तत्र भोगभूमितिर्गम्ननुष्या । कर्मभूमिजेषु चक्रवर्तिनश्च पृथक्मूलशरीरोदन्यदेव
 उत्तरशरीरं विगुर्वन्ति । अनेन कर्मभूमिजानामपृथग्विक्रिया सूचिता ॥२६०॥

घनाङ्गुलद्वितीयमूलगुणितजगच्छ्रेणिप्रमितनारकैः —२, संख्यातपण्णट्ठीप्रतराङ्गुलभक्तजगत्प्रतरप्रमित-
 सज्ञिपञ्चैन्द्रियपर्याप्तितिर्यग्भिः ४, ६५ = १ वादालघनप्रमितपर्याप्तमनुष्यश्च ४२ = ४२ = ४२ =, सातिरेक-

१५ साधिको देवराशिः ४, ६५ = १ त्रियोगिराशिर्भवति—कायवाग्मनोयोगत्रययुक्तजीवराशिरित्यर्थः । तै-

भागसे गुणित घनांगुलसे जगतश्रेणीको गुणा करनेपर जो परिमाण आता है उतने हैं । उनमें-
 से भोगभूमिमें जन्मे तिर्यच और मनुष्य तथा कर्मभूमिजोंमें चक्रवर्ती पृथक् अर्थात् मूल-
 शरीरसे भिन्न ही विक्रिया करते हैं । इससे कर्मभूमिजोंमें अपृथक् विक्रिया ही होती है, यह
 सूचित किया है ॥२६०॥

२० पहले देवराशिका प्रमाण साधिक व्योतिष्क देवराशि प्रमाण कहा था । उस देवराशिमें
 घनांगुलके दूसरे बर्गमूलसे गुणित जगत्श्रेणी प्रमाण नारको, और असंख्यात पण्णट्ठी तथा
 प्रतरांगुलसे भाजित जगतप्रतर प्रमाण संज्ञो पर्याप्त तिर्यच तथा वादालके घन प्रमाण पर्याप्त
 मनुष्य इन सबको मिलानेसे जो परिमाण होता है उतनी त्रियोगी अर्थात् काय-वचन-मन
 तीनों योगोंसे युक्त जीवोंकी राशि होती है । पर्याप्त प्रसरशि प्रमाणमेंसे त्रियोगी जीवोंके
 २५ परिमाणको कम कर देनेसे जो शेष रहे उतने द्वियोगी अर्थात् काययोग और वचनयोगसे

त्रियोगिजीवहीनत्रसपर्याप्तराशि

४
५ -

द्वियोगिराशिप्रमाणमर्कुं । कायवाय्गोयुक्तजीव-

राशियं बुधरश्मिं द्वियोगिजीवर्गांशुं द्वियोगिजीवर्गांशुं हीन संसारिराशि १३ एकयोगिराशियुक्तं काययोगिजीवराशियं बुधरश्मिं तु खलु स्फुटमागि ज्ञातव्यमर्कुं ।

अंतोमुहुत्तमेत्ता चउमणजोगा कमेण संखगुणा ।

तज्जोगो सामण्णं चउवचिजोगा तदो दु संखगुणा ॥२६२॥

अंतर्मुहूर्त्तमात्रादचतुर्म्मनोयोगाः क्रमेण संख्यगुणाः । तद्योगः सामान्यं चतुर्ब्बग्योगास्तस्तु संख्यगुणाः ॥

सत्यासत्योभयानुभयमें बी विकल्पंगळप्प नाल्कुं मनोयोगंगळुमंतर्मुहूर्त्तमात्रंगळु । प्रत्येक-मंतर्मुहूर्त्तकालवृत्तिगळुपुवंतादोडं क्रमविबं संख्येयगुणंगळु सा २१ ८५ मी नाल्कुं

अ	२१	६४
उ	२१	१६
अ	२१	४
स	२१	१

योगकालंगळु युतियुमंतर्मुहूर्त्तमात्रमेयक्कुमी नाल्कुं मनोयोगकालयुति सामान्यमं नोडु २१। ८५ । १०

हीनत्रसपर्याप्तराशिः ४ द्वियोगिराशिप्रमाणं भवति—कायवाय्गोयुक्तजीवराशिरित्यर्थः । ताम्यां द्वियोग-

राशिभ्या हीनसंसारी १३ = एकयोगिराशिर्भवति—काययोगिजीवराशिरित्यर्थः । एवं खलु स्फुटं ज्ञातव्यम् ॥२६१॥

सत्यासत्योभयानुभयाख्या चत्वारो मनोयोगाः अन्तर्मुहूर्त्तमात्राः प्रत्येकमन्तर्मुहूर्त्तकालवृत्तयः तथापि क्रमेण संख्येयगुणा भवन्ति—

अ २१। ६४	एषा कालाना युतिः सामान्यं सामान्यमनोयोगकालो भवति २१ ८५। अयमप्यन्तर्मुहूर्त्तमात्र
उ २१। १६	एव, ततः सामान्यमनोयोगकालात्तु पुनः ते चत्वारो वाय्गोयुक्तकाला अपि क्रमेण संख्यातगुणाः,
अ २१। ४	तथापि प्रत्येकमन्तर्मुहूर्त्तमात्रा एव—
स २१। १	

युक्त जीवोंका परिमाण होता है । संसारी जीवराशिमें-से दो योग और तीन योगवाले जीवोंका परिमाण हीन कर देनेपर जो शेष रहे उसना एक योगी अर्थात् काययोगी जीवोंकी राशि होती है ॥२६१॥

सत्य, असत्य, उभय और अनुभय नामक चारों मनोयोगोंमें-से प्रत्येकका काल अन्तर्मुहूर्त्त है तथापि क्रमसे संख्यात गुणा है अर्थात् सत्य मनोयोगका काल सबसे स्तोक अन्तर्मुहूर्त्त है । उससे संख्यातगुणा अन्तर्मुहूर्त्त असत्य मनोयोगका काल है । उससे संख्यातगुणा अन्तर्मुहूर्त्त उभय मनोयोगका काल है । उससे संख्यातगुणा अन्तर्मुहूर्त्त अनुभय मनोयोगका काल है । इन चारों योगोंके कालका जोड़ सामान्य मनोयोगका काल है । वह भी अन्तर्मुहूर्त्त मात्र ही है । सामान्य मनोयोगके कालसे चारों वचनयोगोंका काल भी क्रमसे संख्यातगुणा है तथापि प्रत्येकका काल अन्तर्मुहूर्त्त मात्र ही है अर्थात् चारों मनोयोगोंके कालोंके जोड़से संख्यातगुणा अन्तर्मुहूर्त्त सत्य वचन योगका काल है । उससे संख्यातगुणा

तु मत्ते नाल्कुं वाग्योगकालंगळु संख्यातगुणंमळु क्रमविद्वप्युवु	सम ३३ ।	वाग्योग	इत्लिख्यं
		२ १ । ८५	३४०
		आ २ १ । ८५	२५६
		उ २ १ । ८५	६४
		ख २ १ । ८५	१६
		स २ १ । ८५	४

प्रत्येकमंतर्मुहूर्तकालवृत्तिगळुपुवंताबोडं क्रमविदं संख्येयगुणंगळुमी नाल्कुं वाग्योगकालयुतियु-
मंतर्मुहूर्तमात्रमेयक्कुं २ १ । ८५ । ३४० ।

तज्जोगो सामर्ण्यं काओ संखाहदो त्रियोगमिदं ।

सर्वसमासविभजिदं सगसगगुणसंगुणे दु सगरासी ॥२६३॥

तद्योगः सामान्यं कायः संख्यातहृत्त्रियोगमितं । सर्वसमासविभाजिदं स्वकस्वगुणसंगुणे
तु स्वकराशिः ॥

आ नाल्कुं वाग्योगकालंगळं योगं सम्मेलनं सामान्यवाग्योगकालमक्कुं । २१ । ८५ । ३४० ।

मिदं नोडुलु काययोगकालं संख्यातगुणमक्कुं । २१ । ८५ । १३६० । मनोवाक्काययोगंगळु सर्वसमास-
विदं । त्रियोगिमिति त्रियोगिगळु प्रमाणमप्य मिधिपिडमं भागिसि स्वस्वगुणकारगळिदं सत्य-

ख २ १ । ८५ । २५६	एषा युतिः २ १, ८५, ३४० अपि अन्तर्मुहूर्तमात्री भवति ॥२६२॥
उ २ १ । ८५ । ६४	
ख २ १ । ८५ । १६	
स २ १ । ८५ । ४	

तेषां चतुर्णां वाग्योगकालानां योगः—युतिः सामान्यवाग्योगकालो भवति २ १, ८५, ३४० ।
अस्मात् काययोगकालः संख्यातगुणः २ १, ८५, १३६० । सर्वसमासेन सर्वेषां मनोवाक्काययोगकालानां
संयोगेन २ १, ८५, १७०१ त्रियोगमितं प्रागुक्तां—

म २ १, ८५, १	त्रियोगिजीवसंख्यां विभज्य स्वस्वसत्यमनोयोगादिकालेन गुणिते सति स्वस्वसत्य-
व २ १, ८५, ३४०	
का २ १, ८५, १३६०	
एषां योगः १७०१	

अन्तर्मुहूर्त असत्य वचनयोगका काल है । उससे संख्यातगुणा अन्तर्मुहूर्त उभयवचन योगका
काल है । उससे संख्यातगुणा अन्तर्मुहूर्त अनुभयवचन योगका काल है । इन सबका योग भी
अन्तर्मुहूर्त मात्र है । संबृष्टिके रूपमें सत्यमनोयोगका काल १ है तो असत्यमनोयोगका काल
४ है, उभय मनोयोगका काल १६ है और अनुभयका ६४ । इन सबका जोड़ ८५ होता है ।

२० इससे संख्यातगुणा ८५ × ४ सत्य वचन योगका काल है । उससे संख्यातगुणा ८५ × १६
असत्य वचन योगका काल है । उससे संख्यातगुणा ८५ × ६४ उभयका तथा उससे संख्यात-
गुणा ८५ × २५६ अनुभयवचन योगका काल है । इसका जोड़ ८५ × ३४० होता है ॥२६२॥

इन चारों वचनयोगोंके कालका जोड़ ८५ × ३४० सामान्य वचनयोगका काल है ।
इससे संख्यात गुणा ८५ × १३६० काययोगका काल है । सब मनोयोग, वचनयोग और

२५ १. ब "त्रियोगिजीवराशिप्रमाणं भक्त्वा स्वस्वसत्यमनोयोगादिकालरूपगुणकारेण गुणिते सति स्वस्वसत्यमनो-
योग्यादि जीवराशिप्रमाणमायाति तद्वथा—"

मनोयोगादिगुणकारणं गणितसुत्तमिरलु स्वस्वराशिप्रमाणं ब्रह्कुं । सत्यमनोयोग्याविगळ संख्ये ब्रह्कुंमवं तदोह—प्रक्षेपयोगोद्भूतमिर्भपिडः प्रक्षेपकाणां गुणको भवेत्सः, एवो गणितसूत्रेष्टविद इतिनु कालबोळेलमितिनु जीवंगळो संख्यमागुत्तिरलु सत्यमनोयोगकालमितिरोळितिनु जीवंगळपुवेंदु त्रैराशिकं माडि तंतम्म शलाकेगळवं गुणिसि प्रमाणराशिप्रक्षेपकयोगविवं भागिसुत्तिरलु

सत्यमनोयोगिगळविद्याद योगिगळ संख्येयमब्रह्कुं । सत्यमनोयोगिगळ = १ । १
 $४१६५ = १।८५।१७०१$

असत्यमनोयोगिगळ = १
 $४१६५ = १।८५।१७०१$ उभयमनोयोगिगळ

अनुभयमनोयोगिगळ = १ । ६४
 $४१६५ = १।८५।१७०१$

समस्तमनोयोगिगळ = १
 $४१६५ = १।१७०१$ सत्यबाग्योगिगळ = १ - ४
 $४१६५ = १।१७०१$

मनोयोगादियुक्तजीवराशिर्भवति अनेन कालसचयमाश्रित्य सख्या प्ररूपिता, तद्यथा—एतावति काले

प्र २ १, ८५, १७०१ यद्येतावन्तो जीवा. संचीयन्ते फ = १ तदा एतावति काले इ २ १ कियन्तो १०
 $४, ६५ = १$

जीवाः संचीयन्ते ? इति त्रैराशिकं कृत्वा स्वस्वशलाकाभिर्गुणयित्वा प्रमाणराशिना भक्ते सति सत्यमनोयोगादि-

योगिना संख्या भवति, सत्यमनोयोगिनः- = १, १ असत्यमनोयोगिनः-
 $४, ६५ = १, ८५, १७०१$

उभयमनोयोगिनः = १ । १६ अनुभयमनोयोगिनः-
 $४१६५ = १।८५।१७०१$ $४१६५ = १।८५।१७०१$

समस्तमनोयोगिन = १ । सत्यबाग्योगिनः-
 $४१६५ = १।८५।१७०१$ $४१६५ = १।१७०१$

काययोगके कालोका जोड ८५ × १७०१ होता है । यथा ८५ × १ + ३४० + १३६० = १७०१ । १५
 इस अन्तर्मुहूर्त कालके जितने समय होते हैं उनसे त्रियोगी जीवोंका संख्यामें भाग देनेपर जो एक भाग परिमाण आवे उसे सत्य मनोयोग आदिके कालसे गुणा करनेपर सत्य मनोयोग आदिसे युक्त जीवराशिका परिमाण होता है । इससे कालके संख्यका आश्रय लेकर संख्याका कथन किया है जो इस प्रकार है—यदि सब योगोंके कालमें पूर्वोक्त सब त्रियोगी जीव पाये जाते हैं तो विवक्षित योगके कालमें कितने जीव पाये जायेंगे । इस प्रकार त्रैराशिक करनेपर सब योगोंका काल तो प्रमाणराशि, त्रियोगी जीवोंका परिमाण फलराशि और जिस योगकी विवक्षा हो उसका काल इच्छाराशि । सो यहाँ फलराशिको इच्छाराशिसे गुणा करके उसमें प्रमाणराशिका भाग देनेपर जो परिमाण आवे उतने-उतने जीव उस-उस २०

असत्यवाग्योगिगळु	$\overset{\cdot}{=} १।१६$ $४।६५ = १।१७०१$	उभयवाग्योगिगळु	$\overset{\cdot}{=} १।६४$ $४।६५ = १।१७०१$
अनुभयवाग्योगिगळु	$\overset{\cdot}{=} १।२५६$ $४।६५ = १।१७०१$	समस्तवाग्योगिगळु	$\overset{\cdot}{=} १।३४०$ $४।६५ = १।१७०१$
समस्तकाययोगिगळु	$\overset{\cdot}{=} १।१३६०।$ $४।६५ = १।१७०१$	द्वियोगिगळु	वाग्योगकालमंतमूर्हत्तं

२१। काययोगकालमवं नोडलु संख्यातगुणमी उभययोगकालयुतियिदं २१४ द्वियोगि-
 ५ गळसंख्येयं त्रियोगिहीनत्रसपर्यांतराशिद्यं ४ भागिति स्वस्वगुणकारदिवं गुणिमुत्तरलु
 तंतम्म राशिगळपुबु। द्वियोगिवाग्योगिगळु = २१।१ द्वियोगिकाययोगिगळु = २१।४
 $४।२१।५$ $४।२१।५$
 ५-१ ५-१

$\overset{\cdot}{=} १।४$ $४।६५ = १।१७०१$	असत्यवाग्योगिनः	$\overset{\cdot}{=} १।१६$ $४।६५ = १।१७०१$	उभयवाग्योगिनः	$\overset{\cdot}{=} १।६४$ $४।६५ = १।१७०१$
$\overset{\cdot}{=} १।२५६$ $४।६५ = १।१७०१$	अनुभयवाग्योगिनः	$\overset{\cdot}{=} १।२५६$ $४।६५ = १।१७०१$	समस्तवाग्योगिनः	$\overset{\cdot}{=} १।३४०$ $४।६५ = १।१७०१$
$\overset{\cdot}{=} १।१३६०।$ $४।६५ = १।१७०१$	समस्तकाययोगिनः	द्वियोगिषु	वाग्योगकालोऽन्तमूर्हत्तं।	२१। काययोगकाल ततः सख्यातगुण.

१० २१।४। उभयकालयुत्या २१।४। द्वियोगिजीवसंख्या त्रियोगिहीनत्रसपर्यांतराशिमात्री भक्त्वा स्वस्वगुण-
 कारणे गुणिते सति स्वस्वराशिर्भवति। द्वियोगिवाग्योगिनः = २१।१। द्वियोगिकाययोगिनः
 $४।२१।५$
 ५-

योगवाले जानना। जैसे ८५ × १७०१ = १४४५८५ अन्तमूर्हत्तमें १४४५८५०० इतने त्रियोगि-
 जीव होते हैं तो एकमें कितने होंगे। अन्तमूर्हत्त कालसे त्रियोगीकी संख्यामें भाग देनेपर लब्ध
 सौ आया। उसमें सत्य मनोयोगके काल एकसे गुणा करनेपर सत्यमनोयोगियोंकी संख्या सौ
 आती है। असत्यमनोयोगके काल चारसे गुणा करनेपर उनकी संख्या चार सौ आती है।
 इसी तरह शेष योगवालोंकी भी संख्या जानना। द्वियोगी जीवोंमें वचनयोगका काल
 अन्तमूर्हत्त है उसकी संवृष्टि एक मान लो। इससे संख्यातगुणा काययोगका काल है उसकी
 संवृष्टि चार मान लो। इन दोनोंके कालको जोड़नेपर जो प्रमाण हो उसका भाग दो योग-
 वाले जीवोंकी राशिमें देनेपर जो एक भाग परिमाण आवे उसे अपने-अपने कालसे गुणा
 करनेपर अपनी-अपनी राशि होती है। सो कुछ कम त्रसरारिशिके प्रमाणको उक्त संवृष्टि अपेक्षा

कम्मोराणियमिस्सय ओरालद्धासु संचिद अणंता ।

कम्मोराणियमिस्सय ओरालियजोगिणो जीवा ॥२६४॥

कम्मोदारिकमिश्रकौदारिकाद्वासु संचितानंताः । कम्मोदारिकमिश्रकौदारिकयोगिनो जीवाः ॥

कामर्मणकाययोगमौदारिकमिश्रकाययोगमौदारिककाययोगमें बिबर कालंगळोळु मुवे पेळ्व प्रमाणमनुळ्ळवरोळु संचितंगळप्प कामर्मणकाययोगिगळुमौदारिककायमिश्रयोगिगळुमौदारिककाय योगिगळुमप्य जीवंगळु प्रत्येकमनंतानंतंगळुपुववे ते बोडे :-

समयत्तयसंखावलिंसंखगुणावलिसमासहिदरासी ।

सगसगगुणिदे थोवो असंखसंखाहदो कमसो ॥२६५॥

समयत्रयसंख्यावलिंसंखगुणावलिंसमासहृतराणि । स्वकगुणगणिते स्तोकेः असंख्यसंख्याहतः क्रमशः ॥ १०

कामर्मणकाययोगकालं समयत्रयमक्कुमेके दोडे विग्रहगतियोळनाहारकसमयत्रयदोळु कामर्मणकाययोगक्केये संभवमप्युदरिवं औदारिकमिश्रकाययोगक्के कालं संख्यातावलिमात्रमेके-दोडंतमुहुत्तंप्रमितापर्याप्तकालक्केये तत्कालत्वमप्युदरिवं औदारिककाययोगकालमवं नोडे संख्यात-गुणमेके दोडा कालद्वयहीन सर्वकालमौदारिककाययोगकालमप्युदरिवं आ कालंगळ न्यासमिदु । स ३ । २ १ । २ १ । ४ । इवर युति २ १ ५ । इवरिवं द्वियोगित्रियोगिसंख्याबिहीनसंसारि राधि । १५

= २ १ । ४ ॥ २६३॥

४ । २ १ । ५

५-

कामर्मणकाययोगौदारिकमिश्रकाययोगौदारिककाययोगाना कालेषु वक्ष्यमाणप्रमाणेषु ये संचिताः कामर्मण-काययोगिनः औदारिकमिश्रकाययोगिनः औदारिककाययोगिनश्च जीवाः ते प्रत्येकमनन्तानन्ताः भवन्ति ॥२६४॥ तद्यथा—

कामर्मणकाययोगकालं समयत्रयं भवति विग्रहगतौ अनाहारकसमयत्रये कामर्मणकाययोगस्यैव संभवात् । औदारिकमिश्रकाययोगस्य कालं संख्यातावलिमात्रो भवति अन्तर्मुहुत्तंप्रमितापर्याप्तकालस्यैव तत्कालत्वात् । औदारिककाययोगकालं ततः संख्यातगुणः तत्कालद्वयहीनसर्वकालस्यैव औदारिककाययोगकालत्वात् । तेषां पाँचसे भाग देनेपर जो लब्ध आवे उसे एकसे गुणा करनेपर दो योगियोंमें वचन योगवालों-का प्रमाण होता है और चारसे गुणा करनेपर दो योगियोंमें काययोगियोंका प्रमाण होता है ॥२६३॥ २५

कामर्मणकाययोग औदारिक मिश्रकाययोग, औदारिककाययोगके आगे कहे गये कालोंमें संचित हुए कामर्मणकाययोगी, औदारिकमिश्रकाययोगी और औदारिक काययोगी जीव प्रत्येक अनन्तानन्त जानना ॥२६४॥

कामर्मणकाय योगका काल तीन समय होता है क्योंकि विग्रहगतिमें अनाहारकके तीन समयोंमें कामर्मणकाय योग ही सम्भव है । औदारिकमिश्र काययोगका काल संख्यात आवलि-मात्र होता है क्योंकि अन्तर्मुहुत्तं प्रमाण अपर्याप्तका काल ही औदारिक मिश्रका काल है । ३०

प्रमितनेककाययोगिसंख्येयं भागिसि स्वस्वकालमात्रगुणकारणं गुणिसुस्तरु लब्धं स्वस्वयोगि-
संख्येयवकुमल्लि कार्मणकाययोगिजीवराशिप्रमाणं सर्वतः स्तोकमित्तु १३=१३ इवं

$$\frac{3}{2915}$$

नोडलौदारिकमिश्रकाययोगिजीवराशि असंख्यातगुणितमक्कु १३=२१ मिदुं नोडलौ-

$$\frac{3}{2915}$$

दारिककाययोगिजीवराशिसंख्यातगुणमक्कु १३=२१।४ मी राशिगण्डुमिनितु काल-

$$\frac{3}{2915}$$

- ५ बोद्धिनितु जीवराशिगण्डु संक्षिसल्पडुबुवागळिनितु कालबोळेनितु जीवंगळु मिनितु कालबोलेनितु
जीवराशिगण्डु संक्षिसल्पडुबुवागळिनितु कालबोळेनितु जीवंगळु संक्षिसल्पडुबुबेबितु त्रैराशिक-
सिद्धलब्धराशिगळिबेरिवुदु ।

कालानां न्यासः— ३ । २ १ । २ १ । ४ । एवा युतिः २ १ । ५ । अनया द्वियोगित्रियोगिसंख्याविहीन-
संसारराशिप्रमितैककाययोगिसंख्यां भक्त्वा स्वस्वकालमात्रगुणकारणं गुणिते सति लब्धं स्वस्वयोगिसंख्या

- १० भवति । अत्र कार्मणकाययोगिनः सर्वतः स्तोका १३=३ एम्य. औदारिकमिश्रकाययोगिनः असंख्यात-

$$\frac{3}{2915}$$

गुणाः— १३= २ १ । एम्य औदारिककाययोगिनः संख्यातगुणाः— १३=१ । २ १ । ४ । एते त्रयोऽपि

$$\frac{3}{2915}$$

$$\frac{3}{2915}$$

राशयः । एतावति काले यद्येतावन्तो जीवा सचीयन्ते तदा एतावति काले कियंतो जीवाः सचीयन्ते ? इति
त्रैराशिकसिद्धा ज्ञातव्याः ।

- औदारिक काययोगका काल उससे संख्यातगुणा है क्योंकि उन दोनों कालोंसे हीन सब काल
१५ ही औदारिक काययोगका काल है । इन तीनों कालोंको जोड़नेसे जो प्रमाण हुआ उससे दो
योगी और तीन योगियोंकी संख्यासे हीन संसारी जीवराशि प्रमाण एक काययोगियोंकी
संख्याको भाग देनेपर जो लब्ध आवे उसे अपने-अपने काल प्रमाण गुणकारसे गुणा करनेपर
अपने-अपने योगबालोंकी संख्या होती है । यहाँ कार्मणकाययोगी सबसे थोड़े हैं । इनसे
औदारिक मिश्रकाययोगी असंख्यातगुणे हैं । इनसे औदारिक काययोगी संख्यातगुणे हैं । यहाँ
२० मी जो तीनों काययोगोंके कालमें इतने सब एक योगी जीव पाये जाते हैं तो विवक्षित
कार्मणकाययोग आदिके कालमें कितने जीव पाये जायेंगे इस प्रकार त्रैराशिक होता है । सो
तीनों काययोगोंका काल तो प्रमाणराशि है, एक योगी जीवोंका परिमाण फलराशि है और
विवक्षित कार्मणकाय आदिका काल इच्छाराशि है । फलराशिको इच्छाराशिसे गुणा करके
प्रमाणराशिका भाग देनेपर जो-जो प्रमाण आवे उतना-उतना विवक्षित योगके धारक
जीव जानना ।

प्र २११५	क १३ = १ इ स ३	लब्धं का = जी =	१३ = ३
प्र २११५	क १३ = १ इ २ १	लब्धं औ = मिश्र	२११५ १३ = २ १
प्र २११५	क १३ = १ इ २ १ ४	लब्ध औ = का	२११५ १३ = १ २ १ ४
			२११५

क्रमशः एंबोर्दारं धवले धेवं प्रथमसिद्धान्तोक्तसंस्थानुक्रममनोधियसि ई संस्थाप्ररूपणे येमिभं पेळल्पट्टुदवं बौद्धत्य परिहारं शास्त्रकारनिवं सूचिसल्पट्टुदु ।

सोवधकमानुवककमकालो संखेज्जावसठिदिवाणे ।

आवलि असंखभागो संखेज्जावल्लिपमा कमसो ॥२६६॥

सोपक्रमानुक्रमकालो संख्यातवर्षस्थितिः वाने । आवल्यसंख्यभागः संख्येयावल्लिप्रमः क्रमशः ॥

वैक्रियिकमिश्रकाययोगिजीवसंख्येयुं वैक्रियिककाययोगिजीवसंख्येयुं गायथा चतुष्टयविं पेल्लल्पट्टुदवं तं बोडे जघन्यस्थितिर्वशवर्षसहस्रायुष्यवनुळ्वानररुगळोळा स्थितिगे सोपक्रमकाल- १०
मोडुमनुपक्रमकालमे दितेरडु भागमक्कु-। मल्लि उत्पत्तिरूपक्रमस्तेन सहितः कालः सोपक्रमकालः

प्र २११५	क १३ =	इ स ३ ।	ल । का जी .	१३ = ३
प्र २११५	क १३ =	इ २ १	ल । औ . मि . जी .	२११५ १३ = २ १
प्र २११५	क १३ =	इ २ १ ४	ल औ . का . जी .	२११५ १३ = १ २ १ ४
				२११५

क्रमशः इत्यनेन धवलाख्यप्रथमसिद्धान्तोक्तसंस्थानुक्रममाश्रित्य उक्तयेयं संस्था प्ररूपणा अस्माभिरित्योद्धत्य- १५
परिहारः शास्त्रकारेण सूचितः ॥२६५॥

वैक्रियिकमिश्रकाययोगिजीवसंख्या वैक्रियिककाययोगिजीवसंख्या च गायथाचतुष्टयेनोच्यते । तद्यथा-
संख्येयवर्षस्थितिषु दशसहस्रवर्षमात्रजघन्यायुष्केषु वानेषु देवेषु तस्थितेः सोपक्रमकालः अनुपक्रमकालश्चेति

गायथामे 'आये 'कमसो' पदसे शास्त्रकारने यह सूचित किया है कि धवल नामक प्रथम सिद्धान्तमें कही गयी संख्याके अनुसार ही यह कथन हमने किया है । इस तरह उन्होंने अपनी चद्धतताका परिहार किया है ॥२६५॥ २०

आगे वैक्रियिक मिश्रकाययोगी और वैक्रियिककाययोगी जीवोंकी संख्या चार गायथाओंसे कहते हैं जो इस प्रकार है—संख्यात वर्षकी स्थितिवालोंमें दस हजार वर्षकी

एवंता कालप्रमाणभावत्यसंख्यातैकभागमात्रमक्कुं । निरन्तरोत्पत्तिकालमैबुदत्यं । अनुपक्रमकाल-
मैबुदत्पत्तिरहितकालमनु संख्यातावलप्रमितमक्कु द्वाद्वादशमुहसंमात्रमुत्कर्षादिवमुत्पत्यभावकालमै-
बुदत्यमितु क्रमशः यथाक्रमं वनेषु भवा वाना ध्यन्तरा इत्यर्थः वाने एवितेकवचनं सामान्यापेक्षायिदं
माडल्पद्दुदु $x = 2 \ 9$

उ २

a

x २ १

उ २

a

५

तद्दि सन्वे सुद्धसला सोपक्रमकालदो दु संखगुणा ।

तत्तो संखगुणणा अपुण्णकालम्मि सुद्धसला ॥२६७॥

तत्र सर्वाः शुद्धशलाकाः सोपक्रमकालतस्तु संख्यगुणाः । ततः संख्यगुणोना अपूर्णकाले
शुद्धशलाकाः ॥

तद्दशहस्रवर्षमात्रस्थितियोळ्लेला पर्याप्तापर्याप्तकालद्वयसंबन्धिगळ्प शुद्धशलाकाः शुद्धोप-
१० क्रमकालशलाकगळ् आवल्यसंख्यात भागमात्रमप्य सोपक्रमकालमं नोडलु संख्यातगुणितंगळ् २ १ १

मर्षं नोडलु अपर्याप्तकालशुद्धोपक्रमशलाकेगळ् संख्यातगुणहीनंगळ्पु २ १— बदेते दोडे इल्लि
त्रैराशिकंगळ् माडल्पद्दुदुवते ते दोडे सोपक्रमानुपक्रमकालद्वययुतिगिनितु कालक्कोडु शलाकेया -

द्वौ भंगी भवतः । तत्र उत्पत्तिः—उपक्रम. तत्सहित. काल. सोपक्रमकाल. निरन्तरोत्पत्तिकाल. इत्यर्थः ।
तत्प्रमाणं आवल्यसंख्यातैकभागमात्रं भवति । अनुपक्रमकाल.—उत्पत्तिरहित काल., स च संख्यातावलप्रमितो
१५ भवति । द्वादशमुहसंमात्रः उत्कर्षेण उत्पत्यभावकाल. इत्यर्थः । क्रमश—यथाक्रमं, वनेषु भवा. वाना—व्यन्तरा.
इत्यर्थः । वाने इत्येकवचनं सामान्यापेक्षया कृतम् ॥२६६॥

तत्र दशसहस्रवर्षमात्रजघन्यस्थितौ सर्वा. पर्याप्तापर्याप्तकालद्वयसम्बन्धिन्य शुद्धशलाका शुद्धोपक्रम-
कालशलाकाः आवल्यसंख्यातैकभागमात्रात् सोपक्रमकालात् संख्यातगुणिता भवन्ति २ १ १ । एताभ्यः

अपर्याप्तकालशुद्धोपक्रमशलाकाः संख्यातगुणहीना भवन्ति । २ । १ तद्यथा सोपक्रमानुपक्रमकालद्वयस्य यथेका

२० जघन्य स्थितिवाले व्यन्तर देवोकी स्थितिके सोपक्रमकाल और अनुपक्रमकाल इस प्रकार दो
भाग हैं । उपक्रमका अर्थ है उत्पत्ति । अतः उत्पत्ति सहित कालको सोपक्रम काल कहते हैं
उसका अर्थ है निरन्तर उत्पत्तिकाल । उसका प्रमाण आवलिका असंख्यातवौ भागमात्र है ।
उत्पत्तिरहित कालको अनुपक्रम काल कहते हैं उसका प्रमाण संख्यात आवली है । अर्थात्
उत्पत्तिके अभावका काल उत्कृष्ट बारह मुहूर्त मात्र है । इसका यह अभिप्राय है कि यदि
२५ व्यन्तर देवोमिं निरन्तर व्यन्तर देव जन्म लेते रहें तो आवलीके असंख्यातवौ भागमात्र काल
तक लेते रहते हैं । और यदि कोई भी व्यन्तर देव नहीं उत्पन्न होता तो अधिकसे अधिक
बारह मुहूर्त तक उत्पन्न नहीं होता ॥२६६॥

उस दस हजार वर्ष प्रमाण जघन्य स्थितिमें सब पर्याप्त और अपर्याप्तकाल सम्बन्धी
शुद्ध शलाका अर्थात् शुद्ध उपक्रमकाल सम्बन्धी शलाका आवलीके असंख्यातवौ भागमात्र
३० सोपक्रम कालसे संख्यात गुणित होती हैं । इनसे अपर्याप्तकाल सम्बन्धी शुद्ध उपक्रम शलाका

गलु दशवर्षसहस्रकालस्थितिपौर्णमेतु शलाकगण्डप्युर्वेदु प्र २ १ फ। श १। इ। वर्ष १००००

लब्धं मिश्रशलाकैगळ २ १ १ १ ई भाज्यराशियोळिमितु ऋभममिविक २ १ १
२ १
०
२ १

दोडिदु २ २ १। १ मत्तमिदनपर्वात्तसि प्रक्षिप्तऋणम किञ्चिन्पून माडिदोडिदु प्र। श १। फ
०
२ १

उ २ इ। श १ १— लब्धं शुद्धोपक्रम सर्वकालमपर्वात्ततमिदु २ १ १— इवक्की
०
कालके शुद्धशलाकाजनितस्वर्बिधं शुद्धशलाकैगळे विताचार्य्यैरई पेळल्पट्टुदु। मत्तं दशसहस्र-
वर्धप्रमितसर्वकालदोळ शुद्धोपक्रमकालमितु पडयल्पडुत्तिरलागळ पट्यामिकालमिनितरोळिमितु
शुद्धोपक्रमकाल पडयल्पडुगुमेवितु त्रैराशिकं माडि प्र स = २ १ १ फ २ १ १ - १ इ २ १ १।

शलाका तथा दशसहस्रवर्षकालस्थिती कियन्त्य. शलाका भवेयुरिति त्रैराशिकेन प्र २ १ ०, फ श १,
इ वर्ष १०००० लब्धमिश्रशलाका २ १ १ १ भवन्ति। अत्र भाज्यराशौ एतावद्गुणे २ १ १ प्रक्षिप्त
२ १ ०
०

एवं २ १ १ १ ० इदमपवर्त्य प्रक्षिप्तऋणे किञ्चिद्गुणिते एवं १ १-। प्र श १। फ उ २। इ श १ १-।
०।
२ १ ०
०

लब्धशुद्धोपक्रमसर्वकालो भवति २ १ १-। अस्य कालस्य शुद्धशलाकाजनितत्वेन शुद्धशलाका इत्याचार्येण
०
उक्तम्। पुनरपि दशसहस्रवर्षप्रमितसर्वकाले शुद्धोपक्रमकाल एतावान् लभ्यते तथा अपर्याप्तकाले एतावति
कियान् शुद्धोपक्रमकालो लभ्यते इति त्रैराशिकं कृत्वा-प्र सर्व २ १ १ १। फ २ १ १-। इ २ १ १ लब्धं
०

संख्यातगुणी हीन हैं। जो इस प्रकार हैं। यदि सोपक्रम और अनुपक्रम दोनों कालोंकी मिलकर एक शलाका होती है तो दस हजार वर्ष प्रमाण स्थितिमें कितनी शलाकाएँ होंगी इस प्रकार त्रैराशिक करना। सो सोपक्रम और अनुपक्रम कालको मिलाकर आवलीके असंख्यातवर्षों भाग अधिक संख्यात आवली प्रमाण तो प्रमाण राशि हुई, फलराशि एक शलाका, इच्छाराशि दस हजार वर्ष। सो फलराशिसे इच्छाराशिको गुणा करके उसमें प्रमाण राशिसे भाग देनेपर कुछ कम संख्यात गुणा संख्यात प्रमाण मिश्र शलाका होती है। अर्थात् जघन्य स्थितिमें इतनी बार उपक्रम और अनुपमकाल होता है। तथा प्रमाण राशि शलाका एक, फलराशि आवलिका संख्यातवर्षों भाग उपक्रमकाल, इच्छाराशि मिश्रशलाका कुछ कम संख्यातगुणा संख्यात। ऐसा करनेपर जघन्य स्थिति प्रमाण कालमें शुद्ध उपक्रम शलाका

लब्धमपर्याप्तकालद्वौ शुद्धोपक्रमकालमिव २।१ अथवा प्र का २ फ श १। ३

२ १ १ लब्धमपर्याप्तपर्याप्तकालद्वयशुद्धोपक्रमशलाकेग्लु २ १ १ मत्तं प्र श १। फ श २।

१ ३ १ १। लब्धमपर्याप्तकालशुद्धोपक्रमशलाकमिव २ १ उभयत्र जघन्यजननान्तरमेक-

समयमनाभयसि शुद्धोपक्रमशलाकेग्लु साधिसल्पट्टुर्वेदरिवु । अनुपक्रमकालरहितमुपक्रमकालं
शुद्धोपक्रमकालमक्नु ।

तत्सुद्धसलागाहिदणियरासिमपुण्णकाललद्वाहि ।

सुद्धसलागाहिगुणे वे'तरवेगुव्वमिस्सा हु ॥२६८॥

तच्छुद्धशलाकाहृतनिजराशिमपूर्णकाललब्धाभिः । शुद्धशलाकाभिगुणे व्यंतरवैक्रियिक-
मिश्राः खलु ॥

१० अपर्याप्तकालस्य शुद्धोपक्रमकालो भवति २ १। अथवा—प्र का २। फ श १। इ २ १ १—लब्धाः पर्याप्ता-

पर्याप्तकालद्वयशुद्धोपक्रमशलाका १ १—। प्र श १। फ २। इ श १ १—लब्धः सर्वशुद्धोपक्रमकालः २ १ १—।

पुनरपि प्र श १ फ २ इ १ लब्धः अपर्याप्तकालशुद्धोपक्रमकालः २ १। उभयत्र जघन्यजननान्तरमेकसमय-

माश्रित्य शुद्धोपक्रमशलाका सौधिता इति ज्ञातव्यम् । अनुपक्रमकालरहितः उपक्रमकालः शुद्धोपक्रमकालः ॥२६७॥

कालका परिमाण कुछ कम संख्यात गुणा संख्यातसे गुणित आवलीका असंख्यातवाँ भाग
होता है । तथा प्रमाण राशि जघन्य स्थिति, फलराशि शुद्ध उपक्रम शलाका काल, इच्छाराशि

अपर्याप्तकाल । ऐसा करनेपर अपर्याप्तकाल सम्बन्धी शुद्ध उपक्रम शलाकाका काल संख्यात-

गुणा आवलीका असंख्यातवाँ भागमात्र होता है । दूसरे प्रकारसे—प्रमाण राशि एक शुद्ध

उपक्रम शलाकाका काल, फल एक शलाका, इच्छाराशि सर्वशुद्ध उपक्रम काल । ऐसा करनेसे

पर्याप्त-अपर्याप्त सर्वकाल सम्बन्धी शुद्ध उपक्रम शलाका कुछ कम संख्यातगुणी संख्यात

जानना । तथा प्रमाण राशि एक शलाका, फलराशि शुद्ध उपक्रम शलाकाका काल आवलीका

असंख्यातवाँ भाग, इच्छाराशि सब शुद्ध शलाका कुछ कम संख्यात गुणित संख्यात । ऐसा

करनेसे लब्ध सर्व जघन्यस्थिति सम्बन्धी शुद्ध उपक्रम काल आवलीके असंख्यातवाँ भागको

कुछ कम संख्यात गुणित संख्यातसे गुणा करनेपर जितना प्रमाण आये उतना होता है । तथा

प्रमाणराशि एक शलाका, फलराशि एक शलाकाका काल आवलीका असंख्यातवाँ भाग,

इच्छाराशि अपर्याप्तकाल सम्बन्धी शलाका संख्यात । ऐसा करनेसे लब्ध अपर्याप्तकाल

सम्बन्धी शुद्ध उपक्रम शलाकाका काल संख्यातगुणा आवलीका असंख्यातवाँ भाग मात्र होता

है । उक्त दोनों प्रकारके कथनोंमें उत्पत्तिका जघन्य अन्तर एक समय है उसको लेकर शुद्ध

उपक्रम शलाकाएँ साधी हैं, ऐसा जानना । अनुपक्रम कालसे रहित उपक्रम कालको शुद्ध

१० १. व साधिका इति ।

तत्सर्वकालसंबन्धिगळप्प शुद्धोपक्रमशलाकेगळिवं २ १ १ भागिसल्यदृ निजरशिग्यप्य
 व्यंतरजीवराशियनपर्याप्तिकाल लब्धशुद्धोपक्रमशलाकेगळिवं गुणिसुत्तिरलाबुवो'डु लब्धं तत्प्रमाणं
 व्यंतरवैक्रियिकमिश्रकाययोगिजीवराशियक्कुं २ १ खलु स्फुटमागरिय-
 = ०
 ४। ६५ = ८१। १०

ल्यडुबुडु ।

तहि सेसदेवणेयरमिस्सजुदे सच्चमिस्सवेगुव्वं ।

सुरणिरयकायजोगा वेगुव्वियकायजोगा दु ॥२६९॥

तस्मिन् शेषदेवनारकमिश्रयुते सर्वमिश्रवैगुव्वं । सुरनारककाययोगिनो वैक्रियिककाययोगि-
 नस्तु ॥

तद्व्यंतरवैक्रियिकमिश्रकाययोगिजीवराशियोळु शेषदेवक्कळप्प भावनज्योतिष्कवैमानिक-
 देवक्कळं नारकवैक्रियिकमिश्रकाययोगिगळं कूडुत्तिरलाबुवो'डु राशियक्कुमा राशि सच्चवैक्रियिक-
 मिश्रकाययोगिजीवराशियक्कुं = १ = शेषदेवनारकरोळनुपक्रमकालक्के १०

४। ६५ = ८१। १० १

तत्सर्वकालसम्बन्धिशुद्धोपक्रमशलाकामिः २ १ १- । भक्ते निजराशौ व्यन्तरजीवराशौ अपर्याप्तिकाल-

लब्धशुद्धोपक्रमशलाकामि २ १ गुणिते सति यत्लब्धं तत्प्रमाणो व्यन्तरवैक्रियिकमिश्रकाययोगिजीवराशिर्भवति

= २ १ खलु स्फुटम् ॥२६८॥

४। ६५ = ८१। १०। २ १ १-

तद्व्यन्तरवैक्रियिकमिश्रकाययोगिजीवराशौ शेषदेवेषु भावनज्योतिष्कवैमानिकदेवेषु सप्तपृथ्वीनारक-
 वैक्रियिकमिश्रकाययोगिषु च युतेषु यो राशिः सः सर्ववैक्रियिकमिश्रकाययोगिजीवराशिर्भवति । १५

इस प्रकार जघन्य स्थिति प्रमाण सर्वकाल सम्बन्धी शुद्ध उपक्रम शलाकाका परिमाण कुल कम संख्यातगुणा संख्यातसे गुणित आवलीका असंख्यातवां भाग जो ऊपर कहा है, उसका भाग व्यन्तर देवोंके पूर्व कहे परिमाणमें देनेसे जो लब्ध आये उसे अपर्याप्तकाल सम्बन्धी शुद्ध उपक्रम शलाकाके प्रमाण संख्यातगुणा आवलीके असंख्यातवें भागसे गुणा करनेपर जो परिमाण आवे उतना वैक्रियिक मिश्रकाययोगके धारक व्यन्तर देवोंका २० प्रमाण जानना ।

विशेषार्थ—पहले जो व्यन्तर देवोंका परिमाण कहा था उसके संख्यातवें भाग वैक्रियिक मिश्रकाययोगके धारक व्यन्तर देव होते हैं । संख्यात वर्षकी स्थितिवाले व्यन्तर अधिक जन्म लेते हैं इसलिए उन्हींकी मुख्यतासे यहाँ कथन किया है ॥२६८॥

उस वैक्रियिक मिश्रकाय योगी व्यन्तर देवोंके परिमाणमें शेष देव भवनवासी २५ ज्योतिषी, वैमानिकदेव तथा सात पृथिवियोंके नारकी वैक्रियिक मिश्रकाय योगियोंके परि-

आहारककाययोगिगळेकसमयवोळ युगपत् क्षतुःपंचाशत्प्रमितरप्पव । आहारकमिश्रकाय-
योगिगळेकसमयवोळ युगपत्सप्तविंशतिप्रमितरप्पव । एकसमये तूत्कृष्टात्संभो विशेषणद्वयं पिबे
पेळल्पदृ गत्यादिजीवसंख्येगळ्गं वक्ष्यमाणजीवसंख्येगळ्गमुं संबंघिसल्पदुबुदिल्लि मध्यदीपकत्वविबं
पेळल्पदुबुदुवर्बरिवं । जघन्यसंख्यापेक्षीयिवं नानाकालापेक्षीयिवमुं संभविसुव विशेषं परमाणमवोळ-
नोडल्पदुबुदु ।

इंतु भगववर्हत्परमेश्वर चारुचरणारविबद्वंशवनानंविदपुण्ययुंजायमान श्रीमद्रायराजगुरु-
भूमंडलाचार्यमहाबादवादीश्वररायवाविपितामह सकलवित्तुजनचक्रवर्ति श्रीमदभयसूरिसिद्धांत-
चक्रवर्तिश्रीपादपंकजरीजितललाटपट्टं श्रीमत्कैशवण्णविरचितमप्य गोम्मटसार कर्णाटकवृत्ति
जीवतत्त्वप्रदीपिकेमोळ जीवकांडविशतिप्ररूपणंगळोळनवमं योगमार्गणाप्ररूपण महाधिकारं
भाषितमाप्नु ।

आहारककाययोगिनः एकसमये युगपच्चतुष्पञ्चाशत्प्रमिता भवन्ति, आहारकमिश्रकाययोगिन एकसमये
युगपत्सप्तविंशतिप्रमिता भवन्ति । एकसमये उल्कृष्टादिति विशेषणद्वयं तु प्रागुक्तगत्यादिजीवसंख्याभिः वक्ष्यमाण-
जीवसंख्याभिश्च सम्बन्धनीयं । अत्र मध्यदीपकत्वेनोक्तत्वात् । जघन्यसंख्यापेक्षया नानाकालापेक्षया च संभवन्
विशेषः परमाणमे द्रष्टव्य ॥२७०॥

इत्याचार्यश्रीनेमिचन्द्रविरचिताया गोम्मटसारापरनामपञ्चसंग्रहवृत्ती जीवतत्त्वप्रदीपिकास्थायीं
जीवकाण्डे विशतिप्ररूपणामु योगमार्गणानाम नवमोर्षधिकारः ॥१॥

आहारक काययोगके धारक एक समयमें एक साथ अधिकसे अधिक चौवन होते हैं
तथा आहारक मिश्रकाययोगी एक समयमें एक साथ अधिकसे अधिक सत्ताईस होते हैं ।
यहाँ गाथायें 'एक समयम्हि' तथा 'उक्कस्स' ये दोनों विशेषण मध्यदीपक रूपसे कहे हैं ।
अतः पूर्वमें जो गति आदिकी अपेक्षा जीव संख्या कही है और आगे जो जीव संख्या कहेंगे २०
वह सब उल्कृष्ट रूपसे एक समयमें जानना । अर्थात् उल्कृष्ट रूपसे एक समयमें उक्त संख्या
प्रमाण जीव होते हैं, इससे कम हो सकते हैं किन्तु अधिक नहीं हो सकते । जघन्य रूपसे
तथा अनेक काल सम्बन्धी संख्या विशेष परमाणमसे जानना ॥२७०॥

इस प्रकार आचार्य श्री नेमिचन्द्र विरचित गोम्मटसार अपर नाम पंचसंग्रहकी भगवान् अर्हन्त देव
परमेस्वरके सुन्दर चरणकमलोंकी बन्दनासे प्राप्त पुण्यके पुंलस्वरूप राजगुरु मण्डलाचार्य २५
महावादी श्री भमवचनदी सिद्धान्त चक्रवर्तिके चरणकमलोंकी धूलिसे शोभित कलाटवाले
श्री कैशववर्णिके द्वारा रचित गोम्मटसार कर्णाटवृत्ति जीवतत्त्व प्रदीपिकाकी
अनुसारिणी संस्कृतटीका तथा उसकी अनुसारिणी पं. टोडरमलरचित
सम्पन्नज्ञानचण्डिका नामक माषाटीकाकी अनुसारिणी हिन्दी भाषा
टीकामें जीवकाण्डकी बीस प्ररूपणाओंमेंसे थोरा प्ररूपणा ३०
नामक नवम महा अधिकार सम्पूर्ण हुआ ॥१॥

वेदमार्गणाधिकारः ॥१०॥

अनंतरं वेदमार्गणं पेश्यते :-

पुरुषसिद्धिसंवेदोदयेण पुरिसिद्धिसंवेदो भावे ।

णामोदयेण द्रव्ये पाएण समा कर्हि विसमा ॥२७१॥

५ पुरुषस्त्रीषंडवेदोदयेन पुरुषस्त्रीषंडो भावे । नामोदयेन द्रव्ये प्रायेण समाः क्वचिद्विषमाः ॥

५ पुरुषस्त्रीषंडनामंगल्यप मूरं वेदंगळ चारित्रमोहभेदनोकषायप्रकृतिगळुदयविदं भावे चित्-परिणामदोळ यथासंख्येयिदं पुरुषनुं स्त्रीयं षंडनुं जीवनक्कु । निर्माणनामकर्मादययुक्तांगो-पांगनामकर्माविशेषोदयविदं । द्रव्ये पुद्गलद्रव्यपर्यायविशेषदोळ पुरुषस्त्रीषंडनुमक्कु अवेतं बोडे पुंवेदोदयविदं स्त्रीयोऽभिलाषारूपमैथुनसंक्रांतनप्य जीवं भावपुरुषनें बनक्कु । १० स्त्रीवेदोदयविदं पुरुषाभिलाषारूपमैथुनसंक्रांतनप्य जीवं भावस्त्रीयं बनप्यं । नपुंसकवेदो-दयविदमुभयाभिलाषारूपमैथुनसंक्रांतनप्य जीवं भावनपुंसकनें बनप्यं । पुंवेदोदयविदं निर्माण-नामकर्मादययुक्तांगोपांगनामकर्मादयवशविदं इमथ कूर्चशिष्टनादिर्लिगाकितशरीरमनुः जीवं भवप्रथमसमयं मोदलोऽडु तदभवचरसमयपर्यंतं द्रव्यपुरुषनक्कु । स्त्रीवेदोदयविदं निर्माण-

कल्याणे पेश्यते भान्तं षट्चत्वारिंशता गुणे ।

१५ शीतलं तीर्थकर्तारं वन्दे शीतलमृत्तिकम् ॥१०॥

अथ वेदमार्गणमाह—

पुरुषस्त्रीषण्डाख्यत्रिवेदाना चारित्रमोहभेदनोकषायप्रकृतीनामुदयेन भावे-चित्परिणामे यथासंख्ये पुरुष-स्त्री षण्डत्र जीवो भवति । निर्माणनामकर्मादययुक्ताङ्गोपाङ्गनामकर्माविशेषोदयेन, द्रव्ये पुद्गलद्रव्यपर्यायविशेषे पुरुष स्त्री षण्डत्र भवति । तद्यथा-पुंवेदोदयेन स्त्रिया अभिलाषारूपमैथुनसंक्रांतो जीवो भावपुरुषो भवति । २० स्त्रीवेदोदयेन पुरुषाभिलाषारूपमैथुनसंक्रांतो जीवो भावस्त्री भवति । नपुंसकवेदोदयेन उभयाभिलाषारूपमैथुन-संक्रांतो जीवो भावनपुंसकं भवति । पुंवेदोदयेन निर्माणनामकर्मादययुक्ताङ्गोपाङ्गनामकर्मादयवशेन

अथ वेदमार्गणाको कहते हैं—

चारित्र मोहनीयका भेद नोकषायकी पुरुषवेद, स्त्रीवेद, नपुंसकवेद नामक प्रकृतियोंका उदय होनेपर जीव भाव अर्थात् चित्परिणाममें पुरुष, स्त्री या नपुंसक होता है । निर्माण २५ नामकर्मके उदयसे युक्त अंगोपांगनामकर्म विशेषके उदयसे द्रव्य अर्थात् पुद्गलद्रव्यकी पर्याय-विशेषमें पुरुष, स्त्री और नपुंसक होता है । वह इस प्रकार जानना—पुरुषवेदके उदयसे स्त्रीमें अभिलाषारूप मैथुनसंक्रासे आक्रान्त जीव भावपुरुष होता है । स्त्रीवेदके उदयसे पुरुष-की अभिलाषारूप मैथुनसंक्रासे आक्रान्त जीव भावस्त्री होता है । नपुंसकवेदके उदयसे स्त्री और पुरुष दोनोंकी अभिलाषारूप मैथुनसे आक्रान्त जीव भावनपुंसक होता है । पुरुषवेदके

१० १. व पञ्चभिः युक्तं ।

नामकर्मोदययुक्तांगोपांगनामकर्मोदयविदं निर्लोममुल्लस्तनयोन्त्यादिल्लक्षितशरीरमनुकळ जीवं भवप्रथमसमये मोदल्लोङ्कु तद्भवचरमसमयपर्यन्तं द्रव्यस्त्रीये बुदक्कं । नपुंसकवेदोदयविदं निर्माणनामकर्मोदययुक्तांगोपांगनामकर्मोदयविदं उभयलिङ्गव्यतिरिक्तवेह मनुकळं भवप्रथमसमये मोदल्लोङ्कु तद्भवचरमसमयपर्यन्तं द्रव्यनपुंसकजीवनक्कु ।

ई द्रव्यभाववेदंगळु प्रायेण प्रचुरवृत्तियिदं देवनारकरोळु भोगभूमिगळोळु तिर्व्यम्ननुष्यरेल्लरोळुं समंगळु द्रव्यविदं भावविदं समवेदोदयंगळुनुकळरप्पह । क्वचित् कर्मभूमिमानुषतिर्व्यंगगतिद्वयदोळु विषमाः विशदशांगळुप्पह । अवेते दोडे द्रव्यविदं पुरुषनोळु भावपुरुष-भावस्त्रीभाव-नपुंसकने वुं ।

द्रव्यस्त्रीयोळु भावपुरुष, भावस्त्री, भावनपुंसकने वुं, द्रव्यनपुंसकनोळु भावपुरुष-भावस्त्री-भावनपुंसकने वु विषमत्वं द्रव्यभावांगळुनियमं पेळुलपट्टुदेके दोडे द्रव्यपुरुषनप्प क्षपकथे ष्यारुळु-निवृत्तिकरणसवेदभागपर्यन्तं वेदत्रयक्के परभागमदोळु :-

पुंवेयं वेवंता पुरुसा जे क्षपगसेड्डिमारुळा ।

सेसोदयेण वि तहा क्षाणुवजुत्ता य सिज्जति ॥

इमथु कूर्जनशिशनादिल्लङ्गाङ्कितशरीरविशिष्टो जीवो भवप्रथमसमयमादि कृत्वा तद्भवचरमसमयपर्यन्तं द्रव्यपुरुषो भवति । स्त्रीवेदोदयेन निर्माणनामकर्मोदययुक्ताङ्गोपाङ्गनामकर्मोदयेन निर्लोममुल्लस्तनयोन्त्यादिल्लक्षितशरीरयुक्तो जीवो भवप्रथमसमयमादि कृत्वा तद्भवचरमसमयपर्यन्तं द्रव्यस्त्री भवति । नपुंसकवेदोदयेन निर्माणनामकर्मोदययुक्ताङ्गोपाङ्गनामकर्मोदयेन उभयलिङ्गव्यतिरिक्तवेहाङ्कितो भवप्रथमसमयमादि कृत्वा तद्भवचरमसमयपर्यन्तं द्रव्यनपुंसकं जीवो भवति । एते द्रव्यभाववेदाः प्रायेण-प्रचुरवृत्त्या देवनारकेषु भोगभूमि-सर्वतिर्व्यंगमनुष्येषु च समाः द्रव्यभावाभ्यां समवेदोदयाङ्कित्वा भवन्ति । क्वचित् कर्मभूमिमनुष्यतिर्व्यंगगतिद्वये विषमाः-विशदशा अपि भवन्ति । तद्यथा-द्रव्यतः पुरुषे भावपुरुषः भावस्त्री भावनपुंसक । द्रव्यस्त्रियां भाव-पुरुषः भावस्त्री भावनपुंसक । द्रव्यनपुंसके भावपुरुषः भावस्त्री भावनपुंसक इति विषमत्वं द्रव्यभावयोरनियमः कथितः । कुतः ? द्रव्यपुरुषस्य क्षपकथे ष्यारुळानिवृत्तिकरणसवेदभागपर्यन्तं वेदत्रयस्य परभागमे "सेसोदयेण

उदयसे तथा निर्माणनामकर्मके उदयसे युक्त अंगोपांग नामकर्मके उदयवश दाही, मूळ, शिंन आदि चिह्नोसे अंकित शरीरसे विशिष्ट जीव भवके प्रथम समयसे लेकर उस भवके अन्तिम समय पर्यन्त द्रव्यपुरुष होता है । स्त्रीवेदके उदयसे तथा निर्माणनामकर्मके उदयसे युक्त अंगोपांग नामकर्मके उदयसे रोमरहित मुख, स्तन, योनि आदि चिह्नोसे युक्त शरीरवाला जीव भवके प्रथम समयसे लेकर उस भवके अन्तिम समय पर्यन्त द्रव्यस्त्री होता है । नपुंसकवेदके उदयसे तथा निर्माणनामकर्मके उदयसे युक्त अंगोपांग नामकर्मके उदयसे दोनों लिंगोसे भिन्न शरीरवाला जीव भवके प्रथम समयसे लेकर उस भवके अन्तिम समय पर्यन्त द्रव्यनपुंसक होता है । ये द्रव्यवेद और भाववेद प्रायः अर्थात् अधिक रूपसे देव, नारकियों और भोगभूमिके सब तिर्यंचो तथा मनुष्योंमें सम होते हैं अर्थात् जो द्रव्यवेद होता है वही भाववेद होता है । किन्तु क्वचित् अर्थात् कर्मभूमिसम्बन्धी तिर्यंचगति और मनुष्यगतिमें विषम अर्थात् असमान होते हैं । जैसे, द्रव्यसे पुरुष भावसे पुरुष स्त्री या नपुंसक होता है । द्रव्यसे स्त्री भावसे पुरुष स्त्री या नपुंसक होता है । द्रव्यसे नपुंसक भावसे पुरुष, स्त्री या नपुंसक होता है । इस प्रकार द्रव्य और भावका अनियम विषम शब्दसे कहा है । क्योंकि क्षपक श्रेणीपर आरूढ

एँवितु प्रतिपादितत्वादिदं संभवमप्युद्धारिव ।

वेदस्सुदीरणाए परिणामस्य य इषेज्ज संमोहो ।

संमोहेण ण जाणदि जीवो हु गुणं व दोसं वा ॥२७२॥

वेदस्योदीरणया परिणामस्य च भवेत्संमोहः । संमोहेन न जानाति जीवः खलु गुणं वा

५ दोषं वा ॥

वेदस्य चारित्रमोहभेदमप्य नोकषायप्रकृतिय अपक्वपाचन लक्षणोदीरणोप्यवमुं स्वकालपाक-
लक्षणोदयदिवमुं परिणामस्य चित्पथ्यायकं संमोहः रागावेशरूपचित्तविक्षेपमक्कुं—। मदीरवमा
संमोहदिवं गुणमं मेणु दोषमं मेणु जीवं बगयनेनं वितिदरिवं गुणदोषविवेकाभावलक्षणवेदोदयकृतचित्त-
विक्षेपप्रभवमन्त्यं तोरल्पट्टुवुवु कारणमाणि परमागमभावनाबलदिवं जीवनिवं यथावत्स्वरूप-
१० संवेदिविदं । आत्महितदेव[—तमेतव]व्रतमवश्यमनुष्ठातव्यमं बुदु भावार्थं ।

पुरुगुणभोगेसेदे करेदि लोयम्मि पुरुगुणं कम्मं ।

पुरु उत्तमो य जम्हा तम्हा सो वण्णिओ पुरिसो ॥२७३॥

पुरुगुणभोगे शेते करोति लोके पुण्यं कम्मं । पूरुत्तमश्च यस्मात्समास्त वणितः पुरुषः ॥

यस्मात् कारणात् आनुवोदु कारणदिवं लोके लोकदोळु यो जीवः आवनोवं जीवं पुरुगुणे
१५ सम्यग्ज्ञानाद्यधिकगुणसमूहदोळु शेते स्वामित्वादिवं प्रवर्तिसुगुं । पुरुभोगे नरेन्द्र नागेन्द्र देवेंद्राद्यधिक-
भोगचयदोळु भोक्तृत्वादिवं प्रवर्तिसुगुं । पुरुगुणवत्कम्मं धर्माथं काममोक्षलक्षणपुरुषार्थसाधनमप्य

वि तथा प्राणुवजुत्ता य ते दु सिज्जति ।" इति प्रतिपादितत्वेन संभवात् ॥२७१॥

वेदस्य चारित्रमोहभेदोक्तपायप्रकृतेः अपक्वपाचनलक्षणोदीरणया स्वकाले पाकलक्षणोदयेन च परिणा-
मस्य चित्पथ्यायस्य संमोहः—रागद्वेषरूपः चित्तविक्षेपो भवति । तेन संमोहेन गुणं वा दोषं वा जीवो न
२० जानाति । अनेन गुणदोषविवेकाभावलक्षणः वेदोदयकृतचित्तविक्षेपप्रभवः अनर्थो दशितः । ततः कारणात्
परमागमभावनाबलेन जीवेन यथावत्स्वरूपसंवेदनादिना आत्महितमेतद्ब्रतमवश्यमनुष्ठातव्यमिति भावार्थः ॥२७२॥

यस्मात् कारणात् लोके यो जीवः पुरुगुणे सम्यग्ज्ञानाधिकगुणसमूहे शेते—स्वामित्वेन प्रवर्तते, पुरुभोगे
नरेन्द्रनागेन्द्रदेवेन्द्राद्यधिकभोगचये भोक्तृत्वेन प्रवर्तते, पुरुगुणं कर्म धर्माथं काममोक्षलक्षणपुरुषार्थसाधनरूप-

जीवके अनिवृत्तिकरणके सवेद भाग पर्यन्त तीनों वेदोंका अस्तित्व परमागममें कहा है ।
२५ यथा—'शेष वेदोंके उदयसे भी ध्यानमें मग्न जीव मुक्ति प्राप्त करते हैं' ॥२७१॥

चारित्रमोहन्यके भेद नोकषायरूप वेद प्रकृतिको उदीरणया वा उदयसे आत्माके
परिणामोंमें सम्मोह अर्थात् रागद्वेषरूप चित्तविक्षेप होता है । बिना ही काल आये कर्मके फल
देनेको उदीरणया कहते हैं इसीसे इसका लक्षण अपक्वपाचन कहा है । और काल आनेपर फल
देना उदय है । उस सम्मोहके होनेसे जीव गुण या दोषको नहीं जानता । इस कथनसे यह
३० दिखलाया है कि गुण और दोषका विवेक न होने रूप अनर्थ वेदके उदयसे होनेवाले चित्त-
विक्षेपसे होता है । इसलिए जीवको परमागमकी भावनाके बलसे यथार्थ स्वरूप संवेदन
आदिके द्वारा श्रद्धाचर्यव्रत अवश्य ग्रहण करना चाहिये यह भावार्थ है ॥२७२॥

जिस कारणसे लोकमें जो जीव पुरुगुण अर्थात् सम्यग्ज्ञान आदि गुणसमूहमें 'शेते'
अर्थात् स्वामीरूपसे प्रवृत्त होता है, पुरुभोग अर्थात् नरेन्द्र, नागेन्द्र, देवेन्द्र आदिसे भी
३५ अधिक भोगोंका भोक्ता होता है, 'पुरुगुणकर्म' अर्थात् धर्म, अर्थ, काम और मोक्ष पुरुषार्थकी

विद्यानुष्ठानमं शैले कर षोति माळ्कुं । पुरी उत्तमे परमेष्ठिपदेशेते तिष्ठति । पूरुत्तमस्तन् तिष्ठ-
तीत्यर्थः । तस्मात् कारणात् अत्र कारणाविद्यमा जीवं पुरुषवन्वितु इव्यभावाङ्करिर्दरिं संपन्न
पुरुषवन्वैदी जीवं वर्णितः पेळत्पट्टं, धातुगण्यनेकार्थवाचकत्वसंभवाविदं शीङ् स्वने एंबी धातुविगे
प्रवृत्ति । करण । स्थान । लक्षणार्थविशेषगण्डुमाचार्यनिदं पेळत्पट्टुवु विरोधिसत्पडुवु । पृषोद-
रादित्वेन अक्षरविपर्याससु तालव्यक्के षत्वमुं पुरुष एवितु धी अंतकर्मणि यंबी धातुविगं ५
मेणरित्यल्पडुगुं ।

छादयदि सयं दोसे, णयदो छाददि परं वि दोसेण ।

छादण सीला जम्हा तम्हा सा वणिणया इत्थी ॥२७४॥

छादयति स्वयं दोषेण नयतश्छादयति परमपि दोषेण छादनशीला यस्मात्तस्मात्सा
वर्णिता स्त्री ॥

१०

यस्मात्कारणात् आवुदोडु कारणाविद स्वयमात्मानं तंनु दोषैर्मिध्यादर्शनाज्ञानासंयमक्रोध-
मानमायालोभंगार्गिळवं छादयति संबुणोति पोदवंसुगुं । यतो नयतः आवुदोडु नयविदं मृदु भाषित
स्निग्धविलोकन अनुकूलवर्तनादि कुशलव्यापारंगार्गिळ परमपि अन्यनप्य पुरुषनुमं स्ववशं माडि
दोषेण हिंसानूतस्तेयाब्रह्मपरिग्रहादिपातकविदं छादयति पोदिसुगुं । तस्मात् कारणात् अत्र कारण-
विदं छादनशीला इव्यभावाङ्करिळवप्य सा आ अंगने स्त्री इति वर्णिता, इव्यभावाङ्करिळवं स्त्रीयं वितु १५
परमागमवोळ प्रतिपादिसत्पट्टुळ । एत्तलानुं तीर्थंकरजनन्यादिस्त्रीयकृत्पण्य सन्म्यदृष्टिगळ्णे
यितु पेळत्पट्टु बोधाभावमावोडमवर्गळ्णे तुल्लंभत्वविदं सववंत्र मुलभ्राच्चुप्यंभ्यवहारपेक्षेयिदं

विद्यानुष्ठानं शैले—करोति ष । पूरुत्तमे परमेष्ठिपदे शैले—तिष्ठति पूरुत्तमः सन् तिष्ठति इत्यर्थः । तस्मात्
कारणात् स इव्यभावद्वयसंपन्नः जीवः पुरुषः इति वर्णितः । धातुनामनेकार्थवाचकत्वसंभवेन शीङ् स्वने
इत्येतस्य धातोः प्रवृत्तिकरणस्थानलक्षणार्थविशेषाः आचार्येण उक्तानि विरुध्यन्ते । पृषोदरादित्वेन अक्षर- २०
विपर्यासश्च तालव्यस्य षत्वं पुरुष इति । षोऽन्तकर्मणि इत्येतस्य धातोर्वा ज्ञातव्यः ॥२७३॥

यस्मात्कारणात् स्वयमात्मानं दोषैः मिध्यादर्शनाज्ञानासंयमक्रोधमानमायालोभैः छादयति संबुणोति,
नयतः मृदुभाषितस्निग्धविलोकनानुकूलवर्तनादिकुशलव्यापारैः परमपि-अन्यपुरुषमपि स्ववशं कृत्वा दोषेण
हिंसानूतस्तेयाब्रह्मपरिग्रहादिपातकेन छादयति आवुणोति तस्मात्कारणात् छादनशीला इव्यभावाम्नां सा अज्ञाना
श्चेति वर्णिता—परमागमे प्रतिपादिता । यद्यपि तीर्थंकरजनन्यादीनां कासाचित् सन्म्यदृष्टीनां एतदुक्तदोषाभावात्, २५

साधनादिरूप अनुष्ठान करता है, 'पूरुत्तम' अर्थात् परमेष्ठीपदमें 'शैले' अर्थात् विराजता है,
तिस कारणसे वह जीव इव्य और भावरूपसे पुरुष कहा जाता है । धातुओंके अनेक अर्थ
होते हैं इससे 'शीङ् स्वने' इस धातुका आचार्यने जो प्रवृत्ति करना, ठहरना आदि अर्थ कहा
है उसमें कोई विरोध नहीं आता । पृषोदरादिमें पाठ होनेसे अक्षरविपर्यास तथा तालव्य
शकारका मूर्धन्य पकार होनेसे पुरुष शब्द निष्पन्न हुआ है, अथवा 'षोऽन्तकर्मणि' इस धातुसे १०
पुरुष शब्द निष्पन्न हुआ जानना ॥२७३॥

जिस कारणसे स्वयं अपनेको मिथ्यादर्शन, अज्ञान, असंयम, क्रोध, मान, माया,
लोभरूप दोषोंसे आच्छादित करती है, अन्य पुरुषोंको भी कोमल वचन, कटाक्ष सहित
अवलोकन, अनुकूल प्रवर्तन आदि कुशल व्यापारोंसे अपने वशमें करके हिंसा, शूठ, चोरी,

१. ष^०दि स्त्रीसम्य^० । २. ष^०भावेऽपि ।

३५

स्त्रीलक्षणं वा स्तुषोति स्वयमन्यं च दोषैरिति स्त्री ये षितु निषक्तिपूर्वकमाचार्योरेवं फेळल्पदुत्तु ।

षेवित्थी षेव पुमं णउंसओ उभयलिङ्गवदिरिचो ।

इद्वावग्गिसमाणगवेयणगुरुओ कलुसच्चित्तो ॥२७५॥

नैव स्त्री नैव पुमान् नपुंसक उभयलिङ्गव्यतिरिक्तः । इष्टिकापाकाग्निसमानक वेदनागुरुकः

५ कलुषचित्तः ॥

यो जीवः आवनोर्वजीवं नैव पुमान् पेरषे फेळल्पदुत्तु पुरुषलक्षणाभावादिवं पुरुषनुमत्तु ।
नैव स्त्री उक्तस्त्रीलक्षणाभावादिवं स्त्रीयुमत्तु । ततः अतु कारणादिवं उभयलिङ्गव्यतिरिक्तः

इमथु स्तनादि पुंस्त्रीद्वयलिङ्गरहितं इष्टिकापाकाग्निसमानतीव्रकामवेदनागुरुकं कलुषचित्तः
सर्वदा तद्वेदनैयिदं कलंकितहृदयनुमत्प स जीवः आ जीवतु नपुंसकमिति नपुंसकने षितु परमाणम-

१० वेळु वणितः फेळल्पदुत्तु । स्त्रीपुरुषामिलाषरूपतीव्रकामवेदनालक्षण भावनपुंसकवेदमुदं विताचार्यन तात्पर्यमरियल्पदुत्तु ।

तिणकारिसिट्टपागग्गि-सरिस-परिणामवेयणुम्भुवका ।

अवगायवेदा जीवा सयसंभवणंतवर सोक्खा ॥२७६॥

तुणकारीषेष्टकापाकाग्निसदृशपरिणामवेदोन्मुक्ताः अपगतवेवा जीवाः स्वकसंभवानंतवर-

१५ सोख्याः ॥

तथापि तासां दुर्लभत्वेन सर्वत्र सुलभप्राचुर्यव्यवहारपेक्षया स्त्रीलक्षणं स्तुषोति स्वयमन्यं च दोषैरिति स्त्री
निषक्तिपूर्वकमाचार्येणोक्तम् ॥२७४॥

२० यो जीवो नैव पुमान्-पूर्वोक्तपुरुषलक्षणाभावात् पुरुषो न भवति, नैव स्त्री-उक्तस्त्रीलक्षणाभावात्
स्त्री अपि न भवति । तत कारणात् उभयलिङ्गव्यतिरिक्तः इमथु स्तनादिपुंस्त्रीद्वयलिङ्गरहित इष्टिका-
पाकाग्निसमानतीव्रकामवेदनागुरुक, कलुषचित्तः सर्वदा तद्वेदनया कलङ्कितहृदयः स जीवो नपुंसकमिति परमाणमे
वणितः कथितः, तथापि स्त्रीपुरुषामिलाषरूपतीव्रकामवेदनालक्षणो भावनपुंसकवेदोऽस्तीति आचार्यस्य तात्पर्यं
ज्ञातव्यम् ॥२७५॥

२५ अम्रज्ञ, परिग्रह आदि पापोंसे आच्छादित करती है, तिस कारणसे द्रव्य और भावसे
छादनशील होनेसे परमाणममें स्त्री कहा है । यद्यपि तीर्थंकरकी माता आदि किन्हीं सम्यग्दृष्टि
स्त्रियोंमें इन दोषोंका अभाव होता है, तथापि उनके दुर्लभ होनेसे तथा सर्वत्र उक्त दोषोंसे
युक्त स्त्रियोंके सुलभ होनेसे आधिक्य व्यवहारकी अपेक्षा स्त्रीका उक्त लक्षण निरुक्ति पूर्वक
कहा है ॥२-७४॥

३० जो जीव पूर्वोक्त पुरुष लक्षणोंका अभाव होनेसे पुरुष नहीं है और उक्त स्त्री लक्षणोंका
अभाव होनेसे स्त्री भी नहीं है, तिस कारणसे दाढ़ी, मँछ और स्तन आदि पुरुष और स्त्रीके
बिहोंसे रहित, इंट पकानेके पजावेकी आगके समान तीव्र कामवेदनासे पीड़ित होनेसे
कलुषित चित्त उस जीवको परमाणममें नपुंसक कहा है । उस जीवके स्त्री और पुरुषकी
अमिलाषरूप तीव्र कामवेदना लक्षणवाला भाव नपुंसक वेद होता है ऐसा आचार्यका
तात्पर्य जानना ॥२७५॥

तृणानि । कारीषाग्नि । इष्टकापाकाग्नि सदुद्यस्त्रीपुरुषोभयाभिलाषरूपजीव परिणामंगळ तीव्रवेदनेर्गळिदमावुबोडु संक्लेशमा, संक्लेशविदबमुग्भुक्तस्मनिवृत्तिकरणपापगतवेदभाव मोदत्वोड योगिचरमसमयपर्यन्तं भावविद गुणस्थानातीतरप्प सिद्धपरमेष्ठिगळ्द्रव्यभावविदं वेदोदयजनित- कामवेदनोन्मुक्तद मोदृष्ट, किंविशिष्टरंते बोडे स्वकसंभवानंतवरसौख्याः शुद्धज्ञानदर्शनोपयोग लक्षणस्वास्थ्यान्तानंतमुख्यसुखसंपन्नरुगळ । एतलानुमपगतवेदानिवृत्तिकरणादिगळ्यो वेदोदय- जनितकामवेदनारूप 'संक्लेशाभावमावोडं गुणस्थानातीतमुक्तात्मरुगळ्यो स्वात्मोत्थसुखसवभावं ज्ञानादिगुणसवभावमे तंते तोरुत्पट्टुदु । परमार्थवृत्तियिदं मत्तमपगतवेदरुगळ्योनिवर्ग्यमुं ज्ञानोप- योगस्वास्थ्यलक्षणपरमानंदजीवत्वभावमप्पुवेदितु निश्चयिसत्पडुवुदु ।

अनंतरं वेदमार्गणयोळ् जीवसंख्याप्ररूपणात्थं गाथापंचकमं पेळ्दपद ।

जोहिसियवाणजोणिणितिरिक्खपुरिसा य सण्णिणो जीवा ।

तत्तेउपम्मलेस्सा संख्खगुणूणा कमेणेदे ॥२७७॥

ज्योतिष्कवानयोनिमत्तिय्यंक्पुरुषाहच संज्ञिनो जीवाः । तत्तेजःपचलेश्याः संख्यगुणोनाः क्रमेणेते ॥

तृणानिकारीपासनीष्टिकापाकाग्निसदुद्यस्त्रीपुरुषोभयाभिलाषरूपजीवपरिणामानां तीव्रवेदानभिः प. संक्लेश तेनोन्मुक्त. अनिवृत्तिकरणपापगतवेदभागदादरभ्यायोगिचरमसमयपर्यन्ताः, भावेन गुणस्थानातीतसिद्ध- परमेष्ठिनचर द्रव्यभावाम्या वेदोदयजनितकामवेदनोन्मुक्ता. सन्ति । किंविशिष्टाः ? स्वकसंभवानन्तवरसौख्याः- शुद्धज्ञानदर्शनोपयोगलक्षणान्तानन्तमुख्यसुखसंपन्नाः । यद्यपि अपगतवेदानिवृत्तिकरणादीनां वेदोदय- जनितकामवेदनारूपसंक्लेशाभावः तथापि गुणस्थानातीतमुक्तात्मनां स्वात्मोत्थसुखसद्भावः ज्ञानादिगुणसद्भाव- वद्दशित । परमार्थवृत्त्या पुन अपगतवेदानामेषामपि ज्ञानोपयोगस्वास्थ्यलक्षणपरमानन्दो जीवस्वभावोऽ- स्तीति निश्चेतव्यम् ॥२७६॥ अथ वेदमार्गणया जीवसंख्या गाथापञ्चकेन प्ररूपयति—

पुरुषवेदीका परिणाम तृणकी आगके समान होता है । स्त्रीवेदीका परिणाम कंडेकी आगके समान होता है । और नपुंसक वेदीका परिणाम पजावेकी आगके समान होता है । इन तीनों ही अग्नियोंके समान स्त्री, पुरुष और स्त्री-पुरुषकी अभिलाषा रूप परिणामोंकी तीव्र वेदनासे होनेवाले संक्लेशसे रहित, भाववेदकी अपेक्षा अनिवृत्तिकरणके अवेद भागसे लेकर अयोगकेवली गुणस्थानके अन्तिम समयपर्यन्त जीव तथा गुणस्थान रहित सिद्ध- परमेष्ठी द्रव्यवेद और भाववेदके उदयसे होनेवाली कामवेदनासे उन्मुक्त हैं । तथा वे शुद्ध ज्ञानोपयोग और दर्शनोपयोग लक्षणवाली आत्मासे उत्पन्न हुए अनन्त सुखसे सम्पन्न होते हैं । यद्यपि अनिवृत्तिकरणके अवेद भागसे ही वेदके उदयसे होनेवाली वेदनारूप संक्लेशका अभाव होता है तथापि गुणस्थानातीत मुक्तात्माओंके ज्ञानादि गुणके सद्भावकी तरह आत्मिक सुखका सद्भाव दिखलाया है । परमार्थसे तो वेदोंका अभाववाले गुणस्थानवर्ती जीवोंके भी ज्ञानोपयोग तथा स्वास्थ्य लक्षणरूप परमानन्द जीवस्वभाव रहता है ऐसा निश्चय जानना ॥२७६॥

ज्योतिष्करुगळ् पण्डित्गुणप्रतरांगुलभक्तजगत्प्रतरप्रमितरप्पद् ४।६५ = सुंदे
वानररं तिर्य्यक्षोनिमतितगळ्प द्रव्यस्त्रीयसं । तिर्य्यग्रभ्यपुरुषरं । तिर्य्यक्संज्ञिपंचेंद्रियंगळ् । तत्ति-
र्य्यसंज्ञिपंचेंद्रियसंज्ञितेजोलेश्या जीवंगळ् । संज्ञिपंचेंद्रियपचलेश्याजीवंगळ् क्रमविदं ज्योतिष्कराशि-
यत्तर्णादं पचलेश्याजीवपर्यंतमाद जीवंगळ् संख्यातगुणहो नंचळें बितु ज्ञातभ्यमक्कुं ।

- ५ व्यंतरर ४।६५ = १ तिर्य्यक्षयोनिमतितगळ् ४।६५ = १ १ तिर्य्यक्षपुरुषर
४।६५ = १ १ १ तिर्य्यक्संज्ञिपंचेंद्रियंगळ् ४।६५ = १ १ १ १ तिर्य्यक्संज्ञिपंचेंद्रियं
तेजोलेश्याजीवंगळ् ४।६५ = १ १ १ १ १ १ तिर्य्यक्षपंचेंद्रियसंज्ञिपचलेश्याजीवंगळ्
४।६५ = १ १ १ १ १ १ १

इगिपुरिसे वतीसं देवी तज्जोग भजिददेवोषे ।

- १० सगगुणगारेण गुणे पुरिसा महिला य देवेसु ॥२७८॥

एकपुरुषे द्वात्रिंशद्देव्यस्तद्योगभाजितदेवोषे । स्वकगुणकारेण गुणे पुरुषाः महिलाश्च देवेषु ॥
देवगतियोळोव्वंपुरुषंगे देविय रुगळ् मूवसोव्वंसं । जोरोव्वंगं सव्वजघन्यविदं द्वात्रिंशत् द्वात्रिंशत् ।
देवियरुगळें बुदत्थं । एत्तलानुमिद्वाविगळ्ग संख्यातगुणितदेवियरुगळ्परादोडमवगंगळ्गल्पत्वविदं ।

ज्योतिष्काः पण्डित्गुणितप्रतराङ्गुलभक्तजगत्प्रतरप्रमिताः सन्ति, = एतेभ्योऽप्ये वाना वने
४।६५ =

- १५ भवा-वानाः व्यन्तरा इत्यर्थः, योनिमतित्यञ्चः तिर्य्यग्रभ्यस्त्रिय इत्यर्थः, तिर्य्यग्रभ्यपुरुषाः तिर्य्यक्संज्ञिपञ्चेंद्रिया
तिर्य्यक्संज्ञिपञ्चेंद्रियतेजोलेश्या जीवाः तिर्य्यक्संज्ञिपञ्चेंद्रियपचलेश्या जीवाश्चेत्येते षड्राशयः क्रमेण संख्यात-
गुणहीनाः सन्तीति ज्ञातभ्यम् । व्यन्तराः = तिर्य्यग्योनिमत्य = तिर्य्यक्-
४।६५ = १ ४।६५ = १ । १
पुरुषा = तिर्य्यक्संज्ञिपञ्चेंद्रिया = तिर्य्यक्संज्ञिपञ्चेंद्रियते-
४।६५ = १ १ १ ४।६५ = १ १ १ १
जोलेश्या जीवा = तिर्य्यक्संज्ञिपञ्चेंद्रियपचलेश्या जीवा = ॥२७७॥
४।६५ = १ १ १ १ १ ४।६५ = १ १ १ १ १ १

- २० देवगतौ एकस्मिन् पुरुषे देवे तद्देव्यो द्वात्रिंशत् सर्वजघन्येन एकैकस्य पुरुषस्य द्वात्रिंशत् द्वात्रिंशत् ।

आगे वेदमार्गणामें पाँच गाथाओंसे जीव संख्या कहते हैं—

- ज्योतिषीदेव पैसठ हजार पाँच सौ लक्षीससे गुणित प्रतरांगुलका भाग जगत्प्रतरमें
देनेसे जितना परिमाण आवे उतने हैं । इनसे संख्यातगुणे हीन व्यन्तर हैं । व्यन्तरोंसे
संख्यातगुणे हीन योनिमतित्यर्थ अर्थात् तिर्य्यच द्रव्यस्त्री हैं । उनसे संख्यातगुणे हीन द्रव्य
पुरुषवेदी तिर्य्यच हैं । उनसे संख्यातगुणे हीन संज्ञी पंचेंद्रिय तिर्य्यच हैं उनसे संख्यातगुणे
हीन पीतलेश्यावाले संज्ञी पंचेंद्रिय तिर्य्यच हैं । उनसे संख्यातगुणे हीन पचलेश्यावाले संज्ञी
पंचेंद्रिय तिर्य्यच हैं । इस प्रकार ये छह राशियाँ क्रमसे संख्यातगुणा हीन जानना ॥२७७॥

देवगतमें एक पुरुषदेवकी सबसे कम वतीस-वतीस देवियाँ होती हैं । यद्यपि इन्द्रा-
दिकोंके उससे संख्यातगुणित देवियाँ होती हैं तथापि इन्द्रादिकी संख्या अल्प है, तथा प्रकी-

- १० १. व "देवगतौ एकपुरुषस्य देव्यः सर्वजघन्येन द्वात्रिंशत् भवन्ति" ।

प्रकीर्णकादिगच्छे असंख्येयगुणितत्त्वादिबं बहुत्वमे'वितिप्राखिवेव्याधिक्यककविवक्षे माडल्पट्टुदा
 देवदेवियर संख्यायोगं त्रयस्त्रिंशन्मात्रमककु ३३ मी भागहृरिबिं देवोद्यमप्य देवसामान्यराशिं
 भागिसि तवेकभागं पुरुषर गुणकारमो'दरिदं गुणिसुतिरलु तल्लब्धमात्रं देवकर्कळोळु पुरुषर-
 गळप्परह । द्वात्रिंशत्प्रमित पुणकाररिबं गुणिसुतिरलु तल्लब्धमात्रं देवकर्कळगळोळु देवियरगळप्परह ।

$$\begin{array}{l} \text{संदृष्टि । देवपुंवेदिगळु} \\ = \frac{1}{\text{१ । १}} \\ \text{४ । ६५ । १ । ३३} \end{array} \quad \begin{array}{l} \text{देवस्त्रीयरगळु} \\ = \frac{1}{\text{१ । ३२}} \\ \text{४ । ६५ = १ । ३३} \end{array}$$

देवेहि सादिरेया पुरिसा देवीहि साहिया इत्थी ।

तेहि विहीण सवेदो रासी संढाण परिमाणं ॥२७९॥

देवैः सातिरेकाः पुरुषाः देवोभिः साधिकाः स्त्रियः । तान्यां विहीनः सवेदो राशिः संढानां परिमाणं ॥

तिर्यग्मनुष्यपुरुषराशिद्वयविबं साधिकमप्य देवपुरुषराशियदु सामान्यपुरुषवेदराशियककुं १०

$$\begin{array}{l} = \frac{1}{\text{१ । १}} \\ \text{४ । ६५ = १ । ३३} \end{array}$$

मनुष्यतिर्यग्मोनिमतिरराशिद्वयविबं साधिकमप्य देविराशियदु सामान्यस्त्रीराशि-

यद्यपि इन्द्रादीना तन' संख्यातगुणिता देव्य सन्ति तथापि तेषा अल्पत्वेन प्रकीर्णकादीना असंख्येयगुणितत्वेन
 बहुत्वं, इन्द्रादिदेव्याधिक्यस्य विवक्षा न कृता । तदेकदेवद्वात्रिशद्देवीनां संयोगेन त्रयस्त्रिंशता ३३ देवीषं
 देवसामान्यराशि भवेत्वा तदेकभागेन एकरूपेण पुरुषगुणकारेण गुणिते यल्लब्धं तावन्तो देवगतो पुरुषा

भवन्ति । = $\frac{1}{\text{१ । १}}$ द्वात्रिंशता गुणिते तु यल्लब्धं तावन्त्यो देव्यो भवन्ति । १५

$$\text{४ । ६५ = १ । ३३ ।}$$

= $\frac{1}{\text{१ । ३२}}$ (देवदेवीभेदमकृत्वा सामान्यापेक्षया स्वकगुणकारेणैति उक्तं तेनात्र भेदो
 ४ । ६५ = १ । ३३
 ज्ञातव्यः) ॥२७८॥

तिर्यग्मनुष्यपुरुषराशिभ्यां अधिको देवपुरुषराशिः स सामान्यपुरुषराशिर्भवति = $\frac{1}{\text{१ । १ ।}}$
 ४ । ६५ = १ । ३३ ।

र्णक आदि जातिके देव उनसे असंख्यातगुणे होनेसे बहुत हैं । इसलिये इन्द्रादिकी अधिक
 देवियोंकी विवक्षा यहाँ नहीं की । अतः एक देव और बत्तीस देवियोंकी संख्याको मिलाकर २०
 तैतीस संख्यासे सामान्य देवराशिको भाग देनेपर जो एक भाग आवे उसमें पुरुषका गुणकार
 एकसे गुणा करनेपर जो लब्ध हो उतने देवगतिमें पुरुष होते हैं । और उस एक भागको
 बत्तीससे गुणा करनेपर जो लब्ध आवे उतनी देवियाँ होती हैं ॥२७८॥

पुरुषवेदी देवोंकी राशिमें पुरुषवेदी तिर्यच्चों और पुरुषवेदी मनुष्योंकी राशि मिलानेपर
 समस्त पुरुषवेदी जीवोंका परिमाण होता है । तथा देवियोंकी राशिमें मनुष्य और तिर्यच्च २५

२. ॥ त्वेन तद्देव्यां ।

प्रमाणमककु = १ ३ २ मी सामान्यपुरुषस्त्रीराशिद्वयबिंबं हीनमप्य सवेवराशि नपुंसक-
४।६५ = १ ३ ३

वेविगळ परिमाणमककु। १३ ≡ मपगतवेवानिवृत्तिकरणसूक्ष्मसांपरायोपशांतकषायक्षीणकषाय
सयोगिकेवल अयोगिकेवल संख्याबिहीनसंसारिराशियदुसवेवराशियककुं।

गन्मणपुइत्यिसपणी समुच्छणसपिणपुणणा इदरा।

५ कुरुजा असपिणगन्मज णमुइत्थीवाणजोइसिया ॥२८०॥

थोवा तिसु संखगुणा तचो आवलि असंखभागगुणा।

पल्लासंखेजगुणा तचो सचवत्थ संखगुणा ॥२८१॥

गुलं। गन्मजं। नपुंसक। पुंस्त्रोसंज्ञिनः समुच्छेदं संज्ञिपूर्णकाः इतराः। कुरुजाः असंज्ञि-
गन्मजः नपुंसकपुंस्त्रियः वानज्योतिषिकाः। स्तोकास्त्रिषु संख्यगुणाः तत आवल्यसंख्यभागगुणाः।

१० पत्यासंख्येपगुणाः ततः स३त्र संख्यगुणाः ॥

संज्ञिपंचेंद्रियगन्मजंनपुंसकवेदिगळं संज्ञिपंचेंद्रियगन्मजंपुंवेदिगळं संज्ञिपंचेंद्रियगन्मजंस्त्री-
वेदिगळं समुच्छिमसंज्ञिपंचेंद्रियपय्याप्तकं समुच्छिमसंज्ञिपंचेंद्रियापय्याप्तक मी स्थानद्वयवेदुळ
नपुंसकवेदिगळेयपरह। भोगभूमिजसमवहं गन्मजसंज्ञिपंचेंद्रियपय्याप्तपुंस्त्रोवेदिगळेयपरह।
असंज्ञिपंचेंद्रियगन्मजंनपुंसकवेदिगळंमसंज्ञिपंचेंद्रियगन्मजंपुंवेदिगळंमसंज्ञिपंचेंद्रियगन्मजंस्त्रीवेदिगळं

१५ व्यंतरदेवकळं ज्योतिष्कर्म वेदितेकावशजीवराशिगळत्तकर्मबिंबं मेगे मेगे रक्षिसल्पदुववु। अंतु

मनुष्यतिर्यक्स्त्रीराशिभ्यामधिको देवीराशिः स सामान्यस्त्रीराशिर्भवति = $\frac{१}{४} \frac{३२}{६५} = १ \frac{३२}{६५}$ एतत्पुरुष-
४।६५ = १।३३।

स्त्रीराशिद्वयबिहीनसवेवराशिर्नपुंसकवेदराशिर्भवति १३ ≡ सवेवराशिसु अवेवानिवृत्तिकरणाद्योगकेवल्य-
न्ताना संख्या हीनसंसारराशिः १३-॥२७९॥

संज्ञिपञ्चेन्द्रियगन्मजंनपुंसकवेदिनः, संज्ञिपञ्चेन्द्रियगन्मजंपुंवेदिनः, संज्ञिपञ्चेन्द्रियगन्मजंस्त्रीवेदिनः,

२० समुच्छिमसंज्ञिपञ्चेन्द्रियपर्याप्ताः, समुच्छिमसंज्ञिपञ्चेन्द्रियापर्याप्ताः, अस्मिन् स्थानद्वये नपुंसकवेदिन एव। कुरुजा
भोगभूमिजाः ते च गर्भजसंज्ञिपञ्चेन्द्रियपर्याप्ताः स्त्रीपुंवेदिन एव। असंज्ञिपञ्चेन्द्रियगन्मजंनपुंसकवेदिनः,

स्त्रियोंकी राशि मिलानेपर सब स्त्रीवेदी जीवोंका परिमाण होता है। सवेद जीवोंकी राशिमें
उक्त पुरुषवेदियों और स्त्रीवेदियोंकी राशि घटानेपर नपुंसकवेदी जीवोंकी राशि होती है।
तथा सब संसारी जीवोंकी राशिमें अनिवृत्तिकरणके अवेद भागसे लेकर अयोगिकेवली
२५ पर्यन्त जीवोंकी संख्या घटानेपर सवेद जीवोंका परिमाण होता है ॥२७९॥

संज्ञी पंचेन्द्रिय गर्भज नपुंसकवेदी, संज्ञी पंचेन्द्रिय गर्भज पुरुषवेदी, संज्ञी पंचेन्द्रिय
गर्भज स्त्रीवेदी, समुच्छेद संज्ञी पंचेन्द्रिय पर्याप्त नपुंसकवेदी, समुच्छेद संज्ञी पंचेन्द्रिय
अपर्याप्त नपुंसकवेदी, भोगभूमिया गर्भज संज्ञी पंचेन्द्रिय पर्याप्त पुरुषवेदी तथा स्त्रीवेदी,
असंज्ञी पंचेन्द्रिय गर्भज नपुंसकवेदी, असंज्ञी पंचेन्द्रिय गर्भज पुरुषवेदी, असंज्ञी पंचेन्द्रिय

३० गर्भज स्त्रीवेदी, व्यन्तरदेव, ज्योतिषीदेव ये न्यारह जीव राशियाँ उक्त क्रमसे ऊपर-ऊपर

त्रिस्थानबोळ संख्यातगुणं चरमराश्यावत्यसंख्यातैकभागगुणमक्कुं । बहुराशिपन्त्यासंख्यात भागगुण-
मक्कुं सप्तमाविराशिगळ् संख्यंत्र संख्यातगुणकर्मगळ् ।

इति भगवद्वर्हस्पतिरभेदवर चारुचरणारविबद्धवन्दनानं वित पुण्यपुंजायमान श्रीमद्रायराजगुह,
ललाटपट्टं श्रीमत्केशवर्ण विरचितमप्य गोम्मटसारकर्णाटकवृत्ति जीवतत्वप्रदीपिकाख्यायो जीवकाण्ड-
५ विंशतिप्ररूपणंगळो वृशमं वेदमार्गणाप्ररूपणाधिकारं लपितमाव्युं ॥

एकादशे—४ । ६५ = राशय. पञ्चापि संख्यातगुणितक्रमा भवन्ति ॥२८९-२८९॥

इति श्रीनेमिचन्द्रविरचितायां गोम्मटसारापरनामपञ्चसंयहवृत्तौ जीव-जीवतत्वप्रदीपिकाख्यायो
जीवकाण्डे विंशतिप्ररूपणानु वेदमार्गणाप्ररूपणो नाम दशमोऽधिकारः ॥१०॥

असंख्यातर्वे भाग गुणित है । इस छठी राशिसे ऊपर अर्थात् असंज्ञी पंचेन्द्रिय गर्भज नपुंसक-
१० वेदीसे लेकर ज्योतिषीदेव पर्यन्त सातवीं, आठवीं, नवमी, दसवीं और ग्यारहवीं राशि
क्रमसे संख्यातगुणी होती हैं ॥२८०-२८१॥

इस प्रकार आचार्य नेमिचन्द्र विरचित गोम्मटसार अथ नाम पंचसंग्रहकी भगवान् अर्हन्त देव
परमेश्वरके सुन्दर चरणकमलोंकी बन्दनासे प्राप्त पुण्यके पुंजस्वरूप राजगुह मण्डलाचार्य
महावादी श्री भगवन् नन्दी सिद्धान्त चक्रवर्तीके चरणकमलोंकी धूलिसे शोभित ललाटवाले
१५ श्री केशववर्णिके द्वारा रचित गोम्मटसार कर्णाटकवृत्ति जीवतत्व प्रदीपिकाकी
अनुसारिणी संस्कृतटीका तथा उसकी अनुसारिणी पं. टोडरमल्लरचित
सम्बन्धज्ञानचन्द्रिका नामक भाषाटीकाकी अनुसारिणी हिन्दी भाषा
टीकामें जीवकाण्डकी बीस प्ररूपणाओंमेंसे वेदमार्गणा प्ररूपणा
नामक दसवाँ महा अधिकार सम्पूर्ण हुआ ॥१०॥

कषायमार्गणाधिकारः ॥११॥

अनंतरं कषायमार्गणैयं पेच्छपह ।

सुखदुःखसुबहुसस्यं कम्मकखेत्तं कसेदि जीवस्स ।
संसारदूरमेरं तेण कसाओत्ति णं वेति ॥२८२॥

सुखदुःखसुबहुसस्यं कम्मक्षेत्रं कृषति जीवस्य । संसारदूरमर्घ्यावं तेन कषाय इतीमं ब्रुवंति ॥
येन कारणेन आबुद्धो दुःखकारणदिवं जीवस्य संसारिजीवन कम्मक्षेत्रं ज्ञानावरणादि मूलोत्तर-
प्रकृतिभेदभिन्नशुभाशुभकर्मरूपक्षेत्रं सस्याधिकरणभूतलं कृषति विलिखति विलेखिसुगुमदु-
कारणदिवं कषाय इति कषायमेवेति इमं कषायपरिणामं ई कषायपरिणामं कषाय इति कषाय-
मेवेति ब्रुवंति श्रौवर्द्धमानभट्टारकियरप्प गौतमगणधरदेवादिगळु पेच्छवह । अदु कारणदिवं कषाय-
प्राभूतादियेळु गणधरसूत्रानुसारदिवं यथोक्तं कषायस्वरूपसंख्याशक्यवस्थाफलादिकमनानहमे
पेच्छवेने वितु स्वरुचिविरचितत्वं परिहरिसल्पट्टदु ।

किं विशिष्टं कम्मक्षेत्रं सुखदुःखसुबहुसस्यं इन्द्रियविषयसंबन्धसमुद्भवहर्षं शारीरमानस-
परितापरूपगळुप्प सुबहूनि बहुप्रकाराणि सस्यानि धान्यानि यस्मिन् भवंति तत् सुखदुःखसुबहुसस्यं ।

श्रेयोमार्गस्य नेतारं श्रेयोजेकान्तशासनम् ।

श्रेयांसं तीर्थकर्तारं श्रेयसे सस्तवीम्यहम् ॥११॥

अथ कषायमार्गणमाह—

येन कारणेन जीवस्य—ससारिणः कर्मक्षेत्रं ज्ञानावरणादिमूलोत्तरोत्तरप्रकृतिभेदभिन्नशुभाशुभकर्मरूपक्षेत्रं
सस्याधिकरण भूतलं कृषति विलिखते, तेन कारणेन इमं क्रोधादिजीवपरिणामं कषाय इति ब्रुवन्ति श्रौवर्ध-
मानभट्टारकीया गौतमगणधरदेवादयः कथयन्ति, ततः कारणात् कषायप्राभूतादौ गणधरसूत्रानुसारेण यथोक्तं
कषायस्वरूपं संख्याशक्यवस्थाफलादिकं तथैव कथयिष्यामीति स्वरुचिविरचितत्वं परिहृतम् । किंविशिष्टं
कर्मक्षेत्रं ? सुखदुःखसुबहुसस्यं सुखदुःखानि इन्द्रियविषयसंबन्धसमुद्भवहर्षशारीरमानसपरितापरूपानि सुबहूनि

अथ कषायमार्गणाको कहते हैं—

जिस कारणसे संसारी जीवके ज्ञानावरण आदि मूल प्रकृति और उत्तर प्रकृतिके
भेदसे भिन्न शुभ-अशुभ कर्मरूप क्षेत्रको अर्थात् धान पैदा होनेकी भूमिको यह कृषति अर्थात्
जोतती है इस कारणसे इन क्रोधादिरूप जीव परिणामको श्रौवर्धमान भट्टारकके गौतम
गणधर आदि देव कषाय कहते हैं । अतः कषाय प्राभूत आदिमें गणधररचित सूत्रके अनुसार
जैसा कषायका स्वरूप, संख्या, शक्ति, फल आदि कहा है वैसा ही मैं कहूँगा । इस प्रकार
ग्रन्थकारने स्वरुचि विरचितपनेका परिहार किया है । जैसे खेतमें बहुत प्रकारके धान्य उत्पन्न
होते हैं वैसे ही कर्मरूपी खेतमें इन्द्रियोंके विषयके सम्बन्धसे उत्पन्न होनेवाले हर्ष तथा
शारीरिक और मानसिक सन्ताप रूप बहुत प्रकारके सुख-दुःख उत्पन्न होते हैं । जैसे खेतके

पुनरपि कथंभूतं संसारद्वरूपमर्थां वं अनाद्यनिधनद्रव्यक्षेत्रकालभावभवानन्तपरिवर्तनरूपसीमानुबद्ध-
मं बुद्धत्वं । इत्थि मिथ्यादर्शनादिजीवसंक्लेशपरिणामरूपबीजमं प्रकृतिस्थित्यनुभागप्रवेशभेदकर्म-
बंधलक्षणमप्य क्षेत्रबोद्धुं वििति क्रोधादिकषायामेबी जीवभूत्यनु मत्तं कालादिसामग्रीलब्धिसमुत्पन्न
सुखदुःखलक्षणबहुविधधान्यागठननाद्यनिधनसंसारद्वरसीमेयनुच्छेदवनेतु सुफलितंगळप्युवते मेले
५ मेले कृषति एडंबरपुवरं वितु कृष विलेखने येबी धातुविन विलेखनात्यंमं कोडु निरुक्तिपूर्वकं
कषायशब्दकत्तरुनिरूपणमाचार्य्यनिवं माडलूपटदुवे बुडु तात्पर्यात्यं ।

सम्भक्तदेशसयलचरिचजह्वखाद-चरणपरिणामे ।

घादति वा कषाया चउसोल असंखलोगमिदा ॥२८३॥

सम्यक्त्ववेशसकलचारित्रयथाख्यातचरणपरिणामान् । धन्तीति वा कषायाश्चतुष्बोडगा-

१० अंख्यलोकमिताः ॥

वा अथवा सम्यक्त्वं तत्त्वाभ्यद्धानमं । देशचारित्रं अणुव्रतमं । सकलचारित्रं महाव्रतमं ।
यथाख्यातचरणं यथाख्यातचारित्रमनितप्तात्मविशुद्धिपरिणामगळं कषति हिंसति धन्तीति
केनिसुखबोवितु कषायाः कषायंगळे वितु निर्वचनं माडलूपटदुवे ते बोडे अनंतानुबंधिक्रोधमानमाया-
लोभकषायंगलत्पन सम्यक्त्वपरिणाममं कषति केषिसुखवन्तसंसारकारणत्वात् मिथ्यात्वमन्त-
१५ मन्तभवसंस्कारकालं वाऽनुबध्नन्ति संघटयंतीत्यनंतानुबंधिनः एदितौ निरुक्तिसामर्थ्यमुच्छेदिरवं ।

बहुप्रकाराणि सस्यानि धान्यानि यस्मिन् भवन्ति तत्सुखदुःखसुबहुसस्यम् । पुनरपि कथंभूतं ? संसारद्वरमर्थां वं
अनाद्यनिधनद्रव्यक्षेत्रकालभावभवानन्तपरिवर्तनरूपसीमानुबद्धमित्यर्थं । अत्र मिथ्यादर्शनादिजीवसंक्लेशपरि-
णामरूप बोजं प्रकृतिस्थित्यनुभागप्रवेशभेदकर्मबन्धलक्षणं क्षेत्रे उप्त्वा क्रोधादिकषायानामा जीवस्य भूत्यः पुनरपि
कालादिसामग्रीलब्धिसमुत्पन्नसुखदुःखलक्षणबहुविधधान्यानि अनाद्यनिधनसंसारद्वरसीमानि यथा सुफलितानि
२० भवन्ति तथा उपर्युपरि कृषति इति कृषि विलेखने इत्यस्य धातौविलेखनायं गृहोत्वा निरुक्तिपूर्वकं कषाय-
शब्दमर्थनिरूपणम् आचार्येण कृतमिति तात्पर्यार्थं ॥२८२॥

वा-अथवा सम्यक्त्वं तत्त्वार्यद्धानं, देशचारित्रं-अणुव्रतं, सकलचारित्रं-महाव्रतं, यथाख्यातचरणं
यथाख्यातचारित्रं एवंविधान् आत्मविशुद्धिपरिणामान् कषन्ति हिंसन्ति धन्तीति कषाया इति निर्वचनोपमं ।
तद्यथा-अनन्तानुबन्धिक्रोधमानमायालोभकषाया आत्मन सम्यक्त्वपरिणामं कषन्ति अनन्तसंसारकारणत्वात्

२५ अनन्तं-मिथ्यात्वं, अनन्तभवसंस्कारकालं वा अनुबध्नन्ति सुघटयन्तीत्यनन्तानुबन्धिन इति निरुक्तिसामर्थ्यात् ।

मेडु होती है वैसे ही कर्मरूपी खेत अनादि अनिधन पंच परावर्तन रूप सीमासे अनुबद्ध है ।
यहाँ जीवके मिथ्यादर्शनादि संक्लेश परिणामरूप बीजको प्रकृति, स्थिति, अनुभाग और
प्रदेशबन्धरूप कर्म क्षेत्रमें बोकुर जीवका क्रोधादि कषाय नामक नौकर काल आदि सामग्रीकी
प्राप्तिसे उत्पन्न सुख-दुःख रूप अनेक प्रकारके धान्य उत्पन्न करता है । अतः 'कृषि विलेखने'
३० धातुका जोतना अर्थ लेकर आचार्यने निरुक्तिपूर्वक कषाय शब्दका अर्थ कहा है ऐसा
तात्पर्यार्थ जानना ॥२८३॥

अथवा तत्त्वार्यद्धानरूप सम्यक्त्व, अणुव्रतरूप देशचारित्र, महाव्रतरूप सकल-
चारित्र और यथाख्यातचारित्र रूप आत्माके विशुद्धि परिणामोंको 'कषति' अर्थात् घातते हैं
इसलिये कषाय कहते हैं । इसका स्पष्टीकरण—अनन्तानुबन्धी क्रोध, मान, माया, लोभकषाय
३५ आत्माके सम्यक्त्व परिणामको घातती है क्योंकि अनन्त संसारका कारण होनेसे अनन्त
अधीन मिथ्यात्व, या अनन्तभवके संस्कार कालको 'अनुबध्नन्ति' बाँधती है इसलिये उसे

अप्रत्याख्यानावरणगण्डकुमभुव्रतपरिणाममं कथंति केडिसुबवप्रत्याख्यानमणुव्रतं तदावृष्वन्ति घ्नन्तीति केडिसुबवेदितु निरुक्तिसिद्धत्वमप्युद्वारं । प्रत्याख्यानावरणगण्डकुं सकलचारित्र्यमं महाव्रतपरिणाममं कथंति केडिसुबववु प्रत्याख्यानं सकलसंयमस्तमावृष्वन्ति घ्नन्तीति केडिसुबवेदितु निरुक्तिसिद्धगण्डप्युद्वारं । संज्वलनगण्डमं यथाख्यातचारित्र्यपरिणाममं कथंति केडिसुबवु । सं समीचीनं विशुद्धं संयमं यथाख्यातचारित्र्यनामधेयं ज्वलति दहंतीति संज्वलनाः एदितु निरुक्ति- बलविवमव स्वयदोळं सामाधिकवितरसंयमाविरोधं सिद्धमाप्नु ।

इत्प कषायं सामान्यदिवं मोदु १ । विशेषविवक्षेयोळ् अनंतानुबंयप्रत्याख्यानावरण प्रत्याख्यानावरण संज्वलनभेदविं नाल्कपुपु ४ ॥ मत्तमा नाल्ककं प्रत्येकं क्रोधमानमायालोभं- गळं दु षोडशभेदंगळपुपु । १६ ॥ अवे तं दोडे अनंतानुबंयिक्रोधमानमायालोभंगळं दुमप्रत्याख्याना- वरणक्रोधमानमायालोभंगळं दुं प्रत्याख्यानावरणक्रोधमानमायालोभंगळं दु संज्वलनक्रोधमानमाया- लोभंगळं वितु । मत्त मेल्लमुदयस्थानविशेषापेक्षेयिदं असंख्यातलोकप्रमितंगळपुवेके दोडे तत्कारण चारित्र्यमोहनीयोत्तरोत्तरप्रकृतिविकल्पंगळमसंख्यातलोकमात्रत्वविदं = a ।

अप्रत्याख्यानावरणा अणुव्रतपरिणामं कथन्ति । अप्रत्याख्यानं ईपत् प्रत्याख्यानं अणुव्रतं आवृष्वन्ति घ्नन्तीति निरुक्तिसिद्धत्वात् । प्रत्याख्यानावरणाः सकलचारित्र्य महाव्रतपरिणामं कथन्ति । प्रत्याख्यानं-सकलसयमं आवृष्वन्ति घ्नन्तीति निरुक्तिसिद्धत्वात् । संज्वलनास्ते यथाख्यातचारित्र्यपरिणामं कथन्ति, सं-समीचीनं, विशुद्धं सयमं यथाख्यातचारित्र्यनामधेयं ज्वलन्ति दहन्ति इति संज्वलनाः इति निरुक्तिरुक्तेन तदुदये सत्यपि सामायि- कादीतरसंयमाविरोधः सिद्धः । एवंविधं कषायः सामान्येन एकः, विशेषविवक्षायाम् तु अनन्तानुबन्धप्रत्या- ख्यानावरणप्रत्याख्यानावरणसंज्वलनभेदाच्चत्वारः । पुनस्ते चत्वारोऽपि प्रत्येकं क्रोधमानमायालोभा इति षोडश १६ । तद्यथा-अनन्तानुबन्धिक्रोधमानमायालोभाः अप्रत्याख्यानावरणक्रोधमानमायालोभाः प्रत्याख्याना- वरणक्रोधमानमायालोभाः संज्वलनक्रोधमानमायालोभाः इति । पुनः सर्वेऽपि उदयस्थानविशेषापेक्षया असंख्यात- लोकप्रमिता भवन्ति । कुतः ? तत्कारणचारित्र्यमोहनीयोत्तरोत्तरप्रकृतिविकल्पानां असंख्यातलोकमात्रत्वात् = a ॥२८३॥

अनन्तानुबन्धी कहते हैं इस निरुक्तिके बलपर उक्त कथन सिद्ध होता है । अप्रत्याख्यानावरण कषाय अणुव्रत परिणामोंको घातती है । अप्रत्याख्यान अर्थात् ईषत् प्रत्याख्यान यानी अणुव्रत- को आवृष्वन्ति अर्थात् घातती है इस निरुक्तिसे सिद्ध होता है । प्रत्याख्यानावरण कषाय सकल चारित्र्यरूप महाव्रत परिणामोंको घातती है । प्रत्याख्यान अर्थात् सकल संयमको 'आवृष्वन्ति' अर्थात् घातती है इस निरुक्तिसे सिद्ध है । संज्वलन कषाय यथाख्यात चारित्र्य- रूप परिणामोंको घातती है । सं अर्थात् समीचीन विशुद्ध संयम यथाख्यात चारित्र्यको 'ज्वलन्ति' जो जलाती है वह संज्वलन है इस निरुक्तिके बलसे संज्वलन कषायके उदयमें सामायिक आदि अन्य संयमोंके होनेमें कोई विरोध नहीं है, यह सिद्ध होता है । इस प्रकार- को कषाय सामान्यसे एक है । विशेष विवक्षामें अनन्तानुबन्धी, अप्रत्याख्यानावरण, प्रत्याख्यानावरण और संज्वलनके भेदसे चार हैं । पुनः वे चारों भी प्रत्येकके क्रोध, मान, माया, लोभ भेद होनेसे सोलह हैं । यथा, अनन्तानुबन्धी क्रोध-मान-माया-लोभ, अप्रत्या- ख्यानावरण क्रोध-मान-माया-लोभ, प्रत्याख्यानावरण क्रोध-मान-माया-लोभ और संज्वलन क्रोध-मान-माया-लोभ । पुनः सभी कषाय उदयस्थान विशेषकी अपेक्षा असंख्यात लोक

सिलपुढविभेदधूलीजलराइसमाणओ हवे कोहो ।

णारयतिरियणरामरगईसु उप्पायओ कमसो ॥२८४॥

शिलापृथ्वीभेदधूलीजलराजिसमानो भवेत्क्रोधः । नारकतिर्यंगरामरगतिपूत्पादकः

क्रमशः ॥

- ५ शिलाभेद पृथ्वीभेद धूलीरेखा जलरेखासमानउत्कृष्टानुत्कृष्टाजघन्यजघन्यशक्तिविशिष्टमप्य क्रोधकषायमदु नारकतिर्यंगरामरगतिगच्छेत् क्रमशो यथाक्रममुत्पादिसुगुं जीवमनवेत्तेदोडे शिलाभेदसमानोत्कृष्टशक्तिविशिष्टक्रोधकषायं जीवमं नारकगतियोऽपुट्टिसुगुं । पृथ्वीभेदानुत्कृष्ट- शक्तिविशिष्टक्रोधं तिर्यंगगतियोऽत् जीवमं पुट्टिसुगुं । धूलीरेखाजघन्यशक्तियुक्तक्रोधं जीवमं मनुप्य- गतियोऽत् पुट्टिसुगुं । जलरेखासमानजघन्यशक्तियुक्तक्रोधं जीवमं देवगतियोऽपुट्टिसुगुं । अर्दारवं
- १० तत्सञ्चित्तियुक्तक्रोधकषायपरिणतजीवं तत्तद्गत्युत्पत्तिकारणं तत्तदायुर्गत्यानुपूर्व्वानामादिप्रकृति- गच्छं कट्टुयुग्मे बुवत्स्यं । इल्लि राजिशब्दं रेखात्स्यंवाचियिषकुं । पंक्ति वाचियित्तु । येतोगत् शिला- भेदादिगच्छं चिरतर चिर शीघ्र शीघ्रतर कालंगच्छदमल्लदे संधानं घटिसत्तवे उत्कृष्टादिशक्तियुक्त क्रोधपरिणामजीवनमुत्तमप्य कालंगच्छल्लदे क्षमालक्षणसंधानार्हानागने वितुपमानोपमेयंगच्छे सादृश्यं संभविसुगुमे बिदु तात्पर्यात्स्यं ।

- १५ शिलाभेदपृथ्वीभेदधूलीरेखाजलरेखासमानः उत्कृष्टानुत्कृष्टाजघन्यजघन्यशक्तिविशिष्टक्रोधकषायः स नारकतिर्यंगरामरगतिपु क्रमशो यथाक्रमं उत्पादयति जीवम् । तद्यथा—शिलाभेदसमानोत्कृष्टशक्तिविशिष्टक्रोध- कषायः जीवं नरकगतावुत्पादयति । पृथ्वीभेदसमानानुत्कृष्टशक्तिविशिष्ट- क्रोधः तिर्यंगतो जीवममुत्पादयति । धूलीरेखासमानाजघन्यशक्तियुक्तः क्रोधो जीवं मनुष्यगतावुत्पादयति । जलरेखासमानजघन्यशक्तियुक्तः क्रोध- जीवं देवगतावुत्पादयति । तत्सञ्चित्तियुक्तक्रोधकषायपरिणतो जीवः तत्तद्गत्युत्पत्तिकारणतत्तदायुर्गत्यानु- २० पूर्वादिप्रकृतीर्बन्धनातीत्यर्थः । अत्र राजिशब्दो रेखात्स्यंवाचो न तु पट्टित्त्वाच्च । यथा शिलादिभेदानां चिरतर- चिरशीघ्रशीघ्रतरकालैर्विना अनुसंधानं न घटते तथोत्कृष्टादिशक्तियुक्तक्रोधपरिणतो जीवोऽपि तथाविध- कालैर्विना क्षमालक्षणसंधानार्हो न स्यात् इत्युत्पमानोपमेययोः सादृश्यं संभवतीति तात्पर्यार्थं ॥२८४॥

प्रमाणं है क्यौंकि उसके कारण चारित्र मोहनीयके उत्तरोत्तर प्रकृति भेद असंख्यात लोक मात्र है ॥२८३॥

- २५ शिलाभेद, पृथ्वीभेद, धूलीरेखा और जलरेखाके समान उत्कृष्ट, अनुत्कृष्ट, अजघन्य और जघन्य शक्तिसे विशिष्ट क्रोध कषाय जीवको क्रमसे नरकगत, तिर्यंगगत, मनुष्यगत और देवगतमें उत्पन्न कराती है । स्पष्टीकरण इस प्रकार है—शिलाभेदके समान उत्कृष्ट शक्तिसे विशिष्ट क्रोध कषाय जीवको नरकगतमें उत्पन्न कराती है । पृथ्वीभेदके समान अनुत्कृष्ट शक्तिसे विशिष्ट क्रोध जीवको तिर्यंगगतमें उत्पन्न कराता है । धूलकी रेखाके समान
- ३० अजघन्य शक्तिसे युक्त क्रोध जीवको मनुष्यगतमें उत्पन्न कराता है । जलमें रेखाके समान जघन्य शक्तिसे युक्त क्रोध जीवको देवगतमें उत्पन्न कराता है । इसका अभिप्राय यह है कि उस-उस शक्तिसे युक्त क्रोध कषायरूप परिणमा जीव उस-उस गतिमें उत्पत्तिमें कारण उस-उस आयु, गति, आनुपूर्वी आदि प्रकृतियोंको बाँधता है । यहाँ गाथामें आया 'राजि' शब्द-का अर्थ रेखा लेना चाहिये, पंक्ति नहीं । जैसे शिला आदिमें पट्टी द्वारा अतिचिरकाल,

सेलङ्कि-कड्ड-वैसे णियभेएणणुहरंतओ माणो ।

णारयतिरियणरामरगईसु उप्पायओ कमसो ॥२८५॥

शैलास्थिकाष्टवेत्रान् निजभेदेनानुहरन् मानः । नारकतित्य्यंनरामरगतियुत्पादकः क्रमशः ॥
शिलास्थिकाष्टवेत्रान् शैलास्थिकाष्टवेत्रंगणु निजोत्कृष्टादिशक्तिभेदादिवमनुहरन् उपनोय-
मानमानकषायं क्रमशः क्रमविव नारकतित्य्यंनरामरगतियुत्पादकं जीवनं पुष्टिसुगुम्बतं दोडे
शिलासमानोत्कृष्टशक्तियुक्तमानकषायं जीवनं नारकगतियोऽत् पुष्टिसुगुम्बस्थिसमानानुत्कृष्टशक्ति
युक्तमानकषायं जीवनं तित्य्यंगगतियोऽप्युष्टिसुगुं, काष्टसमानाजघन्यशक्तियुक्तमानकषायं मनुष्य-
गतियोऽत् जीवनं पुष्टिसुगुं, वेत्रसमानजघन्यशक्तियुक्तमानकषायं जीवनं देवगतियोऽप्युष्टिसुगुम्बं ती-
गळु चिरतरादिकालोत्कृष्टमल्लवे शिलास्थिकाष्टवेत्रंगळु मणिइसल्लारवते उत्कृष्टादि शक्तियुक्तमान-
कषायपरिणतजीवमनुमंतप्य कालोत्कृष्टमल्लवे मानमनपहरति विनयरूपमप्य नमनमं माडळु
शक्तनल्ले विनु सा दृश्यसंभवमिल्लेवरियल्पहुगुं । तत्तच्छक्तियुक्तमानकषायपरिणतजीवं तत्तद्गत्यु-
त्पत्तिहेतु तत्तदायुर्गत्यानुपूर्व्वानामादिकर्मबंधकनक्कुमं बुबिबु तात्पर्य्यार्थं ।

शैलास्थिकाष्टवेत्रान् निजोत्कृष्टादिशक्तिभेदेरनुहरन् उपनोयमानो मानकषायः क्रमशः—क्रमेण नारक-
तिय्यंनरामरगतियु जीवमुरादयति । तद्यथा—शि शस्तम्भसमानोत्कृष्टशक्तियुक्तमानकषायो जीवं नारकगता-
नुत्पादयति । अस्थिसमानानुत्कृष्टशक्तियुक्तमानकषायो जीवं तित्य्यंगतानुत्पादयति । काष्टसमानाजघन्यशक्ति-
युक्तमानकषायो मनुष्यगतो जीवमुत्पादयति । वेत्रसमानजघन्यशक्तियुक्तमानकषायो जीव देवगतानुत्पादयति ।
यथा हि चिरतरादिकालोत्कृष्टादि शैलास्थिकाष्टवेत्रा नामयितु न शक्यन्ते तथोत्कृष्टादिशक्तियुक्तमानपरिणतो
जीवाऽपि तथाविधकालोत्कृष्टादि मानं परिहृत्य विनयरूपनमनं कर्तुं न शक्नोतीति सादृश्यसंभवोऽत्र ज्ञातव्यः ।
तत्तच्छक्तियुक्तमानकषायपरिणतो जीवः तत्तद्गत्युत्पत्तिहेतुतत्तदायुर्गत्यानुपूर्व्वानामादिकर्म
तात्पर्य्यम् ॥२८५॥

चिरकाल, शीघ्र और अतिशीघ्र कालोंके बिना भरती नहीं है वैसे ही उत्कृष्ट आदि शक्तितसे युक्त क्रोधरूप परिणमा जीव भी उस प्रकारके कालके बिना क्षमा भाव धारणके योग्य नहीं होता है इस प्रकार उपमान और उपमेयमें समानता बनती है ॥२८४॥

शैल, अस्थि, काष्ठ और बेंतको अपनी उत्कृष्ट आदि शक्तिके भेदोंसे उपमा बनाने-
वाली मानकषाय क्रमसे जीवको नरकगति, तित्य्यचगति, मनुष्यगति और देवगतिमें उत्पन्न
कराती है । उसका स्पष्टीकरण—पत्थरके स्तम्भके समान उत्कृष्ट शक्तितसे युक्त मानकषाय
जीवको नरकगतिमें उत्पन्न कराती है । अस्थिके समान अनुत्कृष्ट शक्तितसे युक्त मानकषाय
जीवको तित्य्यचगतिमें उत्पन्न कराती है । काष्ठके समान अजघन्य शक्तितसे युक्त मानकषाय
जीवको मनुष्यगतिमें उत्पन्न कराती है । बेंतके समान जघन्य शक्तितसे युक्त मानकषाय
जीवको देवगतिमें उत्पन्न कराती है । जैसे चिरतर आदि समयके बिना पत्थर, हड्डी, काठ
और बेंतको नमाना शक्य नहीं है वैसे ही उत्कृष्ट आदि शक्तितसे युक्त मानकषायरूप परिणत
जीव भी उस प्रकारके कालोंके बिना मानको त्यागकर विनयरूप नमन करनेमें समर्थ नहीं
होता है इस प्रकार समानता जानना । इसका आशय यह है कि उस-उस शक्तितसे युक्त मान-
कषायरूप परिणत जीव उस-उस गतिमें उत्पत्तिके कारण उस-उस गति, आयु और आयुपूर्व्व
नामकर्मका बन्ध करता है ॥२८५॥

वेणुवमूलोरन्मयसिगे गोमूत्रेण च खोरुष्ये ।

सरिसी माया णारयतिरियणरामरगईसु खिवदि जियं ॥२८६॥

वेणुपमूलोरभ्रकभृंगेण गोमूत्रेण च क्षुरप्रेण । सवृशी माया नरकतिर्यग्गरामरगतिषु
क्षिपति जीवं ॥

- ५ वेणुपमूलोरभ्रकभृंगोमूत्रक्षुरप्रसदृशोत्कृष्टादिशक्तियुक्तमप्य माया वंचने यथाक्रमं नारक-
तिर्यग्गरामरगतिगच्छेत् जीवननिककुगुमवे तं बोधे वेणुपमूलमे बुद्धु वेणुपमूलप्रथियक्कुं अबरोडने
समानोत्कृष्टशक्तियुक्तमायाकषायं जीवनं नरकगतियोल्लिक्कुणुं । उरभ्रकमे बुद्धु मेघमवरभृंग-
सदृशानुत्कृष्टशक्तियुक्त मायाकषाय जीवनं तिर्यग्गतियोल्लिक्कुणुं । गोमूत्रसमानाजघन्यशक्तियुक्त
मायाकषायं जीवनं मनुष्यगतियोल्लिक्कुणुं । क्षुरप्रसमानजघन्यशक्तियुक्तमायाकषायं जीवनं
- १० देवगतियोल्लिक्कुणुमे तीगळु वेणुपमूलादिगळु चिरतराविकालविनल्लवे तंतम्म वक्रतेयं परिहरिसि
श्रुजुत्वमनेयुवन्ते जीवनुमुत्कृष्टादिशक्तियुक्तमायाकषायपरिणतनुमंतप्य कालंगळिदमल्लवे
तंतम्म वक्रतेयं परिहरिसि श्रुजुपरिणामियागने वितु सादृश्यं युक्तमक्कुं । तत्तदुत्कृष्टादिशक्ति-
युक्तमायाकषायपरिणतजीवं तत्तद्गतिलेपकारण तत्तदायुगंत्यानुपुष्विनामाविक्रमंबंधकनक्कु-
मे बुद्धु तात्पर्यात्थं ।

- १५ वेणुपमूलोरभ्रकभृंगु गोमूत्रक्षुरप्रसदृशोत्कृष्टादिशक्तियुक्ता माया-वञ्चना यथाक्रमं नारकतिर्यग्गरामर-
गतिषु जीवं निक्षिपति । तथाया—वेणुपमूल वेणुमूलग्रन्थि तेन समानोत्कृष्टशक्तियुक्तमायाकषायो जीवं
नरकगतौ निक्षिपति । उरभ्रक—मेघः, तच्छृङ्गसदृशानुत्कृष्टशक्तियुक्तमायाकषायः जीवं तिर्यग्गतौ निक्षिपति ।
गोमूत्रसमानाजघन्यशक्तियुक्तमायाकषायो जीव मनुष्यगतौ निक्षिपति क्षुरप्रसमानजघन्यशक्तियुक्तमायाकषायो
जीवं देवगतौ निक्षिपति । यथा वेणुपमूलादयः चिरतराविकालं विना स्वस्ववक्रता परिहृत्य श्रुजुत्वं न
- २० प्राप्नुवन्ति तथा जीवोऽपि उत्कृष्टादिशक्तियुक्तमायाकषायपरिणत तथाविधकालैर्विना स्वस्ववक्रता परिहृत्य
श्रुजुपरिणामो न स्यात् इति सादृश्यं युक्तम् । तत्तदुत्कृष्टादिशक्तियुक्तमायाकषायपरिणतजीवः तत्तद्गतिलेप-
कारणं तत्तदायुगंत्यानुपुष्पादिकमं बध्नाति । इति तात्पर्यात्थं ॥२८६॥

- बाँसकी जड़, मेढ़के सींग, गोमूत्र तथा खुरपाके समान उत्कृष्ट आदि शक्तिसे युक्त
माया जीवको यथाक्रम नरकगति, तिर्यचगति, मनुष्यगति और देवगतिमें उत्पन्न कराती
- २५ है । स्पष्टीकरण इस प्रकार है—बाँसकी जड़के समान उत्कृष्ट शक्तिसे युक्त माया कषाय जीवको
नरकगतिमें उत्पन्न कराती है । मेढ़के सींगके समान अनुत्कृष्ट शक्तिसे युक्त माया कषाय
जीवको तिर्यचगतिमें उत्पन्न कराती है । गोमूत्रके समान अजघन्य शक्तिसे युक्त माया कषाय
जीवको मनुष्यगतिमें उत्पन्न कराती है । तथा खुरपाके समान जघन्य शक्तिसे युक्त माया
कषाय जीवको देवगतिमें उत्पन्न कराती है । जैसे बाँसकी जड़ बगैरह चिरतर आदि कालों-
३० के बिना अपने-अपने देढ़ेपनेको छोड़कर सरलतासे सीधेपनेको प्राप्त नहीं होते, वैसे ही उत्कृष्ट
आदि शक्तिसे युक्त माया कषायरूप परिणत जीव भी उस प्रकारके कालोंके बिना अपनी
वक्रनाको छोड़कर सरल परिणामी नहीं होता । इस प्रकार समानता योग्य है । इसका
आशय यह है कि उस-उस उत्कृष्ट आदि शक्तिसे युक्त माया कषाय रूप परिणत जीव
उस-उस गतिमें ले जानेमें निमित्त उस-उस आयु, गति और आनुपूर्वी आदि कर्मोंको
- ३५ बाँधता है ॥२८६॥

किमिरागचक्रकतणुमलहरिद्वाराण सरिसओ लोहो ।

णारयतिरिक्खमाणुसदेवेसुप्पायओ कमसो ॥२८७॥

किमिरागचक्रकतणुमलहरिद्वाराण सट्ठो लोभः । नारकतिट्ठ्यंमानुषवेवेषूत्पादकः क्रमशः ॥

किमिरागचक्रमलतणुमलहरिद्वारागबंधसमानोत्कृष्टादिशक्तियुक्तलोभकषायं विषया-
भिलाषरूपं क्रमशः यथासंस्थं नारकतिट्ठ्यंमानुषदेवगतिगळोळु जीवतणुत्पादिसुगुं पुट्टिसुगुमदे तं बोडे
किमिरागबोडेने कंबलादिरंजनदोडेने समानोत्कृष्टशक्तियुक्तलोभकषायं जीवनं नारकगतियोळु
पुट्टिसुगुं । चक्रमलं रथांगमलमदरोडेने समानानुत्कृष्टशक्तियुक्तलोभकषायं जीवनं तिट्ठ्यंगतियोळु
पुट्टिसुगुं । तणुमलं शरीरमलं बहिर्गतजल्लमलं तद्वन्धसदृशाजघन्यशक्तियुक्तलोभकषायं जीवनं
मनुष्यगतियोळुपुट्टिसुगुं । हरिद्वारागमंगवस्त्रादिरंजनद्वय्यारागमदर बंधसदृशजघन्यशक्तियुक्तं
लोभकषायं जीवनं देवगतियोळु पुट्टिसुगुं । किमिरागादिसदृशतत्तदुत्कृष्टादिशक्तियुक्तलोभपरिणाम-
दिदं जीवं तत्तदनारकादिभोत्वत्तकारणतत्तदायुर्गत्यानुपूर्व्यादिकर्मबंधकनक्कुमं बुदु
भावात्थं ।

णारयतिरिक्खणरसुरगईसु उप्पणपट्टमकालम्मि ।

कोहो माया माणो लोहुदओ अणियमो वापि ॥२८८॥

नारकतिट्ठ्यंनरसुरगतियुत्पन्नप्रथमकाले । क्रोधो माया मानो लोभोदयोऽनियमो वापि ॥

किमिरागचक्रमलतणुमलहरिद्वारागबंधसमानोत्कृष्टादिशक्तियुक्तो लोभकषायो विषयाभिलाषरूपः
क्रमशो—यथासंस्थं नारकतिट्ठ्यंमानुषदेवगतिपु जीवमुत्पादयति । तद्वथा—किमिरागेण कंबलादिरंजनेन समानो-
त्कृष्टशक्तियुक्तलोभकषायो जीवं नारकगतौ उत्पादयति । चक्रमल—रथाङ्गमलं, तेन समानानुत्कृष्टशक्ति-
युक्तलोभकषायः जीवं तिदंगतौ उत्पादयति । तणुमलः शरीरमलः बहिर्गतः जल्लमलः, तद्वन्धसदृशाजघन्य-
शक्तियुक्तलोभकषायो जीवं मनुष्यगतावत्पादयति । हरिद्वारागं, अङ्गवस्त्रादिरंजनद्वय्यारागः—तद्वन्धसदृश-
जघन्यशक्तियुक्तलोभकषाय जीवं देवगतावत्पादयति । किमिरागादिसदृशतत्तदुत्कृष्टादिशक्तियुक्तलोभपरिणामेन
परिणतो जीवः तन्नारकादिभोत्वत्तकारणतत्तदायुर्गत्यानुपूर्व्यादिकर्म बध्नातीति भावार्थः ॥२८७॥

कृमिराग, चक्रमल, शरीरमल और हृद्दीके रंगके समान उत्कृष्ट आदि शक्तितसे युक्त
विषयोकी अभिलाषारूप लोभ कषाय क्रमसे जीवको नरकगति, तिर्यंचगति, मनुष्यगति और
देवगतिमें उत्पन्न कराती है । जो इस प्रकार है—कृमिराग जिससे कम्बल रंगे जाते हैं,
उसके समान उत्कृष्ट शक्तितसे युक्त लोभकषाय जीवको नरकगतिमें उत्पन्न कराती है । चक्रमल
अर्थात् रथके पहियेकी औँगनके समान अनुत्कृष्ट शक्तितसे युक्त लोभकषाय जीवको तिर्यंच-
गतिमें उत्पन्न कराती है । शरीरके बाह्य मेलके समान अजघन्य शक्तितसे युक्त लोभ कषाय
जीवको मनुष्यगतिमें उत्पन्न कराती है । हृद्दीके रंगके समान जघन्य शक्तितसे युक्त लोभ
कषाय जीवको देवगतिमें उत्पन्न कराती है । इसका भावार्थ यह है कि कृमिराग आदिके
समान उस-उस उत्कृष्ट आदि शक्तितसे युक्त लोभ परिणामसे परिणत जीव उस-उस नारक
आदि भवोंमें उत्पत्तिके कारण उस-उस आयु, गति, आनुपूर्वी आदि कर्मोंका बन्ध
करता है ॥२८७॥

नारकतिर्यंग्नरसुरगतिकण्डोऽप्युद्विज जीवकके तद्भवप्रथमकालदोऽप्युद्विज प्रथमसमयदोऽप्युद्विज यथासंख्यं क्रोधमानमायालोभकषायगण्डयुवयमक्कुं मेवी नियमवचनं कषायप्राभृतद्वितीयसिद्धान्त-
व्याख्यातुगण्डप्य यतिवृषभाचार्यरभिप्रायमनाधयिसि पेठल्पदुदुदु ।

- वा अथवा महाकर्मप्रकृतिप्राभृतप्रथमसिद्धान्तकर्तुं गण्डप्य भूतवल्याचाचार्यरभिप्रायविदम-
५ नियममरियल्पदुगुं । परेण पेठ्ठव नियममिल्लवे यथासंभवं कषायोदयमक्कुमे बुवत्थं ।

अपि शब्दं समुच्चयार्थमदुकारणविदमुभयसंप्रदायभेगे संशयाविरुद्धमेयक्कु मेकतराव-
धारणदोऽप्युद्विज शक्तिरहितमप्युद्विजमो भरतक्षेत्रदोऽप्युद्विज केवलद्विद्याभावमप्युद्विज आरातीयाचार्य-
रहेगण्डोऽप्युद्विज सिद्धान्तद्वयकर्तुं गण्डं नोऽप्युद्विज ज्ञानातिशयमनुऽप्युद्विज रगण्डाभावमप्युद्विज एतलानुं
विदेहकके योगि तीर्थकरादिसन्निधियोऽप्युद्विज मोवानुमोऽप्युद्विज गाचार्यगे सकलभ्रूतार्थगण्डो संशय-
१० विपर्ययसानध्यवसायव्यवच्छेदविदं वस्तुनिर्णयमक्कुमागण्डो सिद्धान्तद्वयकर्तुं विप्रतिपत्तियुं तथैवा-
स्तीति वा प्रकारविदं मेयुं दे वितानं प्रेक्षावंतं नंबुगुं ।

अप्यपरोभयवाधणवंधासंजमणिमित्तकोहादी ।

जेसि पत्थि कषाया अमला अकसाङ्गो जीवा ॥२८९॥

आत्मपरोभयवाधणवंधासंयमनिमित्तकोषादयः । येषां न सन्ति कषायाः अमला अकषायिणो

- १५ जीवाः ॥

- नारकतिर्यंग्नरसुरगत्युत्पन्नजीवस्य तद्भवप्रथमकाले—प्रथमसमये यथासंख्यं क्रोधमायामानलोभकषायाणा-
मुदयः स्वादिति नियमवचनं कषायप्राभृतद्वितीयसिद्धान्तव्याख्यातुयुतिवृषभाचार्यस्य अभिप्रायमाश्रित्योक्तम् ।
वा—अथवा महाकर्मप्रकृतिप्राभृतप्रथमसिद्धान्तकर्तुं भूतवल्याचार्यस्य अभिप्रायेणाग्नियमो ज्ञातव्यः । प्रागुक्त-
नियमं विना यथासंभवं कषायोदयोऽस्तीत्यर्थः । अपिशब्दः समुच्चयार्थः, ततः कारणादुभयसंप्रदायोऽपि अस्माकं
२० संशयाविरुद्ध एवास्ति एकतरावधारणे शक्तिरहितत्वात् अस्मिन् भरतक्षेत्रे केवलद्विद्याभावात् आरातीया-
चार्याणामेतत्सिद्धान्तद्वयकर्तुं ज्ञानातिशयवत्त्वाभावात् । यद्यपि विदेहे गत्वा तीर्थकरादिसन्निधौ
कस्यचिदाचार्यस्य सकलभ्रूतार्थे संशयविपर्ययसानध्यवसायव्यवच्छेदेन वस्तुनिर्णयो भवेत् तदा सिद्धान्तद्वय-
कर्तुं विप्रतिपत्तिसंबन्धास्तीति तत्प्रेक्षावास्तौ कः श्रद्धीत ॥२८८॥

- नरकगति, तिर्यचगति, मनुष्यगति और देवगतिमें उत्पन्न हुए जीवके जन्म लेनेके
२५ प्रथम समयमें क्रमसे क्रोध, माया, मान और लोभ कषायका उदय होता है, इस नियमका
कथन कषाय प्राभृत नामक द्वितीय सिद्धान्त ग्रन्थके न्याख्याता आचार्य यतिवृषभके अभि-
प्रायको लेकर किया है। अथवा महाकर्म प्रकृति प्राभृत नामक प्रथम सिद्धान्त ग्रन्थके रच-
यिता आचार्य भूतबलीके अभिप्रायसे अनियम जानना। अर्थात् पूर्वाक्त नियमके विना यथा-
योग्य कषायका उदय होता है। 'अपि' शब्द समुच्चयके लिए है। इसलिए दोनों ही आचार्यों-
३० के अभिप्राय हमारे लिए सन्देहास्पद हैं दोनोंमेंसे किसी एकको मान्य करनेकी शक्ति हमारेमें
नहीं है क्योंकि इस भरत क्षेत्रमें केवली, ध्रुतकेवलीका अभाव है। तथा आरातीया आचार्योंमें
दोनों सिद्धान्तोंके रचयिताओंसे अधिक ज्ञान नहीं है। यद्यपि विदेहमें जाकर तीर्थकर आदि-
के निकटमें कोई आचार्य समस्त भूतके अर्थके विषयमें संशय, विपर्यय और अनध्यवसायको
दूर करके वस्तुका निर्णय कर सकते हैं तथापि सिद्धान्तद्वयके कर्ताओंमें जो विवाद है उसके

- ३५ १. मं र्यंगलामो ।

आत्मा तनयं परं परैर्गमं, उभय तनयं परैर्गमैर्दो न्नित्वाणकदोळं प्रत्येकं बाधनमुं बंधनमुम-
संयममुमं बी मूरककं निमित्तमप्य क्रोधादयः कषायाः क्रोधमानमायालोभंगुणैर्ब कषायंगळं
पुंवेदावनोकषायंगळं येषां न संति आयुषु केलुषु जीवंगन्त्रिगल्लमवगंगळकषाययं, द्रव्यभावनोकर्म-
रूपमलरहितरूपमप सिद्धपरमेष्ठिगळमोळरं दितारियल्पडुगं । येत्तलानमुपज्ञातकषायविचतुर्गुण-
स्थानवर्तिगळमकषायरुममलरं यथासंभवद्रव्यभावमलरहितमप्यराबोडमवगंगं गुणस्थानप्ररूपणै-
यिदमेयकषायत्वसिद्धियुंटे बरियल्पडुगुमिल्लि क्रोधादिकषायं तनयं बंधनबाधाऽसंयमहेतुमककु-
मे तंबोडे ओ दानुमोर्ध्वंजीवंगे क्रोधादिकषाययु आत्मन एव तनये बंधनहेतुवुं स्वशिरोभिघातादि
बाधाहेतुवु हिंसासंयमहेतुवुमककु । मत्तोब्धनं क्रोधादिकषायं परंगेये स्वशात्रादिगे बाधनबंधनाऽ-
संयमहेतुमककु । मत्तोब्धनं कामुकादिजीवन क्रोधादिकषायमुभयककुं स्वपरद्वयकं यथासंभव
बंधनबाधाऽसंयमहेतुवककुमे विदु विभागं लोकानुसारं दिवमुमागमानुसारं दिवमु नोडल्पडुवुवु ।

क्रोधादिकसायाणं च उ चोद्सवीस हीति पद संखा ।

सत्तालेस्सा आउगबंधाऽबंधगदमेदेहि ॥२९०॥

क्रोधादिकषायाणां चतुश्चतुर्दश विंशतिश्च भवति पदसंख्याः । शक्तिलेदयायुष्मंवाऽ-
बंधगतभेदैः ॥

स्मस्मिन् परस्मिन् उभयस्मिन् इति स्थानत्रयेऽपि प्रत्येकं बाधनबन्धनासंयमानां त्रयाणामपि निमित्त-
भूताः क्रोधादयः कषायाः, पुंवेदादयो नोकषायाश्च येषां जीवता न संति ते अकषायाः, अमलाः द्रव्यभावनो-
कर्ममलरहिताः सिद्धपरमेष्ठिनः सन्तीति ज्ञातव्यम् । यद्यपि उपशान्तकषायविचतुर्गुणस्थानवर्तिनोऽपि अकषाया
अमलाश्च यथासंभवं द्रव्यभावमलरहिताः सन्ति तथापि तेषां गुणस्थानप्ररूपणयैव अकषायत्वसिद्धिरस्तीति
ज्ञातव्यम् । तथा—कस्यचिज्जीवस्य क्रोधादिकषायः स्वस्यैव बन्धनहेतुः स्वशिरोभिघातादिबाधाहेतुः
हिंसासंयमहेतुश्च भवति । कस्यचिज्जीवस्य क्रोधादिकषाय परस्यैव स्वशात्रादेर्बाधनबन्धनासंयमहेतुर्भवति ।
कस्यचित्कामुकादिजीवस्य क्रोधादिकषायः स्वपरयोऽपि यथासंभवं बाधनबन्धनासंयमहेतुर्भवति इति विभागः
लोकानुसारेण आगमानुसारेण च द्रष्टव्यः ॥२८९॥

सम्बन्धमे 'यही ठीक है' ऐसा कौन बुद्धिशील श्रद्धान करेगा । अतः दोनों मतोंका कथन
किया है ॥२८८॥

अपने, दूसरे और दोनोंके बन्धन, बाधा तथा असंयममें निमित्तभूत क्रोधादि कषाय
और पुरुषवेद आदि नोकषाय जिन जीवोंके नहीं हैं वे द्रव्यकर्म, भावकर्म और नोकर्मरूप
मलसे रहित सिद्धपरमेष्ठी अकषाय-कषाय रहित हैं ऐसा जानना । यद्यपि उपशान्त कषाय
आदि चार गुणस्थानवर्ती जीव भी अकषाय तथा यथास्योय द्रव्य मल और भावमलसे
रहित होते हैं । तथापि उनके गुणस्थान प्ररूपणासे ही अकषायत्वकी सिद्धि जानना । किसी
जीवकी क्रोधादि कषाय अपने ही बन्धनमें हेतु होती है, अपने सिर फोड़ने आदि बाधामें
हेतु होती है तथा हिंसा आदि असंयममें हेतु होती है । किसी जीवकी क्रोधादि कषाय दूसरे
अपने शत्रु आदिके बन्धन, बाधा तथा असंयममें हेतु होती है । किसी कामी आदि जीवकी
क्रोधादि कषाय यथा सम्भव अपने और दूसरोंके बन्धन, बाधन और असंयममें हेतु होती
है । इस प्रकारका विभाग लोकानुसार और आगमानुसार करना ॥२८९॥

१. मं दोहे स्वशिरोभिघातादिबाधाहेतुवु बन्धनहेतुवुं हिंसा ।

क्रोधादिकषायंगळो शक्तिलेख्यायुर्बन्धाबन्धगतभेदगर्गाळदं यथाक्रमं चतुश्चतुर्दश विंशति-
प्रमितस्थानंगळ संख्येगळप्युबे ते दोडे :-

शक्तिस्थानंगळ नाल्कु ४ । लेख्यास्थानंगळ पविनाल्कु १४ । आयुर्बन्धाबन्धगतस्थानं-
गळिप्पत्त २० प्युबं बुदर्थमा स्थानादिगळं पेळ्ळपं ।

५ सिलशैलवेणुमूलकिमिरायादी क्रमेण चत्वारि ।

कोहादिकसायाणं सत्ति पडि हौंति गियमेण ॥२९१॥

शिलाशैलवेणुमूलकिमिरायादीनि क्रमेण चत्वारि । क्रोधादिकषायाणां शक्ति प्रति भवति
नियमेन ॥

- १० क्रोधादि चतुः कषायंगळो शक्तियं कृतं स्वफलदानसामर्थ्यमनुददेशिसि तीव्रतर तीव्र
मंद मंदतरानुभागरूपंगळमुत्कृष्टानुत्कृष्टाजघन्यजघन्यानुभागरूपंगळ मेणु स्थानंगळनाल्कु
नियमद्विदं शिलाभेदशैलवेणुमूलकिमिरायांगळ तीव्रतरानुभागोदाहरणंगळ आदिगळगिप्पुबु-
वाबुबु कलवु पृथ्वीभेदादिगळप्य तोत्रानुभागाद्युदाहरणंगळगु शिलाशैलवेणुमूलकिमिरायांगळनुळ
स्थानंगळप्युबे दितु शिलाभेदादिदृष्टांतंगळ स्फुटमागि व्यबहाराबधारणविदमप्युबु । परमागम
व्यबहारागळप्याचार्यैर्गर्गाळदमव्युत्पन्नमंदप्रज्ञस्वशिष्यप्रतिबोधनार्थं व्यबहर्तव्यंगळप्युबु । दृष्टांत-
१९ प्रदर्शनबलविबमे स्फुटमागियुमव्युत्पन्नमंदप्रज्ञरप्य शिष्यस तिळिपत्के शक्यरपरदु कारणादिव
दृष्टांतनामंगळे शिलाभेदाविगळ शक्तिगळो नामंगळे दितु ङ्कुंगळ ।

क्रोधादिकषायाणां शक्तिलेख्यायुर्बन्धाबन्धगतभेदयथाक्रमं चतुश्चतुर्दशविंशतिप्रमितपदानां^१ स्थानाना
संख्या भवति । तद्यथा शक्तिस्थानानि चत्वारि ४ लेख्यास्थानानि चतुर्दश १४ आयुर्बन्धाबन्धस्थानानि विंशतिः
२० इत्यर्थः ॥२९०॥

- २० क्रोधादिचतुःकषायाणां शक्ति प्रति स्वफलदानसामर्थ्यमुद्दिश्य तीव्रतरतीव्रमन्दमन्दतरानुभागरूपाणि
उत्कृष्टानुत्कृष्टाजघन्यजघन्यानुभागरूपाणि वा स्थानानि चत्वारि नियमेन, शिलाभेदशैलवेणुमूलकिमिरायाः
तीव्रतरानुभागोदाहरणानि आद्यो येषां पृथ्वीभेदादीनां तीव्रानुभागाद्युदाहरणानां तानि शिलाशैलवेणुमूल-
किमिरायादीनि भवन्ति इति शिलाभेदादिदृष्टान्ता स्फुटं व्यबहाराबधारणोत्पन्नं भवन्ति । परमागमव्यबहारिभिरा-
चार्यैः अव्युत्पन्नमन्वप्रज्ञशिष्यप्रतिबोधनार्थं व्यबहर्तव्यानि भवन्ति । दृष्टान्तप्रदर्शनबलेनैव हि अव्युत्पन्नमन्द-
२९ प्रज्ञाः शिष्याः प्रतिबोधयितुं शक्यन्ते । अतो दृष्टान्तनामान्येव शिलाभेदाविशक्तौनां नामानीति रूढानि ॥२९१॥

क्रोधादि कषायोके शक्ति, लेख्या और आयुर्बन्धाबन्धगत भेदोसे क्रमसे चार, चौदह
और बीस स्थान संख्या होती है । अर्थात् शक्तिस्थान चार हैं, लेख्यास्थान चौदह हैं और
आयुर्बन्धाबन्ध स्थान बीस हैं ॥२९०॥

उन स्थानोंको कहते हैं—

- १० क्रोध आदि चार कषायोके शक्ति अर्थात् अपना फल देनेकी सामर्थ्यकी अपेक्षा नियम-
से चार स्थान होते हैं जो तीव्रतर, तीव्र, मन्द, मन्दतर अनुभागरूप अथवा उत्कृष्ट, अनुत्कृष्ट,
अजघन्य, जघन्य अनुभागरूप हैं । शिला भेद, शैल, बाँसकी जड़ और कुमिराग ये तीव्रतर
या उत्कृष्ट अनुभागके उदाहरण हैं । आदि शब्दसे तीव्र आदि अनुभागके उदाहरण पृथ्वीभेद
आदि जानना । शिलाभेद आदि दृष्टान्त स्पष्टरूपसे व्यबहारके अबधारणके लिये हैं ।

किंणहं शिलासमाने किण्हादी छक्कमेण भूमिम्मि ।

छक्कादी सुक्कोत्ति य धूलिम्मि जलम्मि सुक्केक्का ॥२९२॥

कृष्णा शिलासमाने कृष्णादि षट् क्रमेण भूमौ । षट्कविशुक्लपर्यन्तं धूलौ जले शुक्लैका ॥

शिलाभेदसमानमप्य क्रोधोत्कृष्टशक्तिस्थानबोद्धुं भो बहे कृष्णलेश्येयकुं । यत्सलानुमल्लिय-
संस्थातलोकमात्रषट्स्थानपतितसंकलेशहानिविशिष्टकषायोदयस्थानंगठपुवाबोडमवेत्लमुं कृष्ण-
लेश्येय संकलेशहानिस्थानंगठं यत्पुबन्धलेश्येय स्थानंगठल्लेदोयमिप्रायविदं शिलाभेदसमानोत्कृष्ट-
स्थानबोद्धुं कृष्णलेश्येये ये वित्ताचार्यनिबं पेठत्पट्टुदु । नियमेनेदितन्त्वर्थमनुब्धुर्दारिदं नियम-
शब्दविदामिल्लियुमवधारणात्वं सूचिसत्पडुगुमवावुवे, बोडे तच्चरमस्थानबोद्धुत्कृष्टशक्तिव्युच्छि-
तियक्कुमे वित्तु ।

इन्नु भूमिभेदसमानक्रोधानुत्कृष्टशक्तिस्थानबोद्धुं क्रमविदं कृष्णलेश्यादिगठ्ठाहं लेश्यगठ-
पुवे तं बोडे अल्लि स्वयोग्यमध्यमकृष्णलेश्यास्थानं भूभेदसमानक्रोधानुत्कृष्टशक्तिप्रथमोदयस्थान-
मादियागि षट्स्थानपतितसंकलेशहानिस्थानंगठऽसंख्येयलोकमात्रंगठोत्तं कृष्णलेश्येयकुंमेके बोडे
नीलाद्यन्यलेश्यालक्षणक्कास्थानंगठोत्तंसंभवमप्युर्दारिदं । अल्लिदत्तलु षट्स्थानपतितसंकलेश-
हानिस्थानंगठसंख्येयलोकमात्रकषायोदयस्थानंगठोत्तु मध्यमकृष्णलेश्येयुत्कृष्टनीललेश्येयुं वत्स-

शिलाभेदसमाने क्रोधोत्कृष्टशक्तिस्थाने एकैव कृष्णलेश्या भवति । यद्यपि तत्र असंख्यातलोकमात्राणि १५
षट्स्थानपतितसंकलेशहानिविशिष्टानि कषायोदयस्थानानि सन्ति तथापि तानि सर्वाण्यपि कृष्णलेश्याया एव
संकलेशहानिस्थानानि नान्वलेश्याया इत्यभिप्रायेण शिलाभेदसमानोत्कृष्टस्थाने कृष्णलेश्याय इत्याचार्येण
कथितम् । नियमेन इत्यनुवर्तमानेन नियमशब्देन अत्राप्यवधारणार्थं सूच्यते । स कः ? तच्चरमस्थाने उत्कृष्ट-
शक्तिव्युच्छिद्यते इति । भूमिभेदसमाने क्रोधानुत्कृष्टशक्तिस्थाने क्रमेण कृष्णादयः षडपि लेश्या भवन्ति ।
तद्यथा—उत्र स्वयोग्यमध्यमकृष्णलेश्यास्वानं भूभेदसमानक्रोधानुत्कृष्टशक्तिप्रथमोदयस्थानमादि कृत्वा षट्स्थान- २०
पतितसंकलेशहानिस्थानेषु असंख्येयलोकमात्रेष्वपि कृष्णव लेश्या भवति नीलाद्यन्यलेश्यालक्षणस्य तत्रासम्भवात् ।
ततः षट्स्थानपतितसंकलेशहानिस्थानेषु असंख्येयलोकमात्रेषु अपि उदयस्थानेषु मध्यमकृष्णलेश्या उत्कृष्टनील-

परमागमके व्यवहारी आचार्योंके द्वारा अव्युत्पन्न मन्दबुद्धि शिष्योंको समझानेके लिये इनका
व्यवहार किया गया है । वृष्टान्तके बलसे ही अव्युत्पन्न मन्दबुद्धि शिष्योंको समझाया जा
सकता है । अतः वृष्टान्तके नाम ही शिलाभेद आदि शक्तियोंके नाम रूढ हो गये हैं ॥२९१॥ २५

शिलाभेदके समान क्रोधके उत्कृष्ट शक्ति स्थानमें एक कृष्णलेश्या ही होती है । यद्यपि
उस स्थानमें षट्स्थानपतित संकलेशहानिसे विशिष्ट असंख्यातलोकमात्र कषायोंके उदयस्थान
हैं तथापि वे सभी कृष्णलेश्याके ही संकलेशहानिस्थान हैं, अन्य लेश्याके नहीं, इस अभिप्रायसे
आचार्यने शिलाभेदके समान उत्कृष्टस्थानमें कृष्णलेश्या ही कही है ।

विशेषार्थ—षट्स्थान पतित संकलेश हानिका स्वरूप ऐसा है कि कषायोंके अविभाग १०
प्रतिच्छेद जितने पहले थे उनसे घटने लगे तो अनन्तभागहानि, असंख्यातभागहानि,
संख्यातभागहानि, संख्यातगुणहानि, असंख्यातगुणहानि, अनन्तगुणहानिरूपसे घटते हैं । इस
तीव्र कषायके घटनेको षट्स्थानपतितसंकलेश हानि कहते हैं । कषायोंके अविभाग प्रतिच्छेद
अनन्त हैं । उनकी अपेक्षा षट्स्थान पतित हानि होती है ।

- सुखवर्षे तं दौडा लेश्याद्वयलक्षणं संभविमुगुमप्युर्वारिदमल्लिबत्तलु षट्स्थानपतितसंक्लेशहानिस्थानं गळसंस्थेयलोकमात्रकषायोदयस्थानंगळोळं मध्यमकृष्णलेश्ययं मध्यमनीललेश्ययुमुत्कृष्टकपोतलेश्ययं वत्सिसुखवल्लिया लेश्यात्रयलक्षणसंभवमुळुर्वारिद मल्लिबत्तलु षट्स्थानपतितसंक्लेशहानिस्थानंगळसंस्थेयलोकमात्रकषायोदयस्थानंगळोळं मध्यमकृष्णनीलकपोतलेश्यात्रयमुं जघन्यतेजोलेश्ययुमं दी नाल्कु लेश्यंगळु वत्सिसुखवल्लियुमा लेश्याचतुष्टयलक्षणसदभावविदं मल्लिबत्तलु षट्स्थानपतितसंक्लेशहानिस्थानंगळसंस्थेयलोकमात्रकषायोदयस्थानंगळोळं मध्यमकृष्णनीलकपोततेजोलेश्यंगळु दी नाल्कु लेश्यंगळु जघन्यपथलेश्येयुमिनितदुं लेश्यंगळु वत्सिसुखवल्लिमा लेश्यापंचकलक्षणसदभावविदं मल्लिबत्तलु षट्स्थानपतितसंक्लेशहानिस्थानंगळसंस्थेयलोकमात्रकषायोदयस्थानंगळोळं मध्यमकृष्णनीलकपोतेजःपथलेश्याः पंचकमुं सुखलेश्याजघन्यमुमी
१०. याह लेश्यंगळु वत्सिसुखवल्लियुमा लेश्याषट्कलक्षणसदभावविदं मल्लिया चरमस्थानदोळे अनुकृष्टशक्तिव्युच्छित्तियक्कुमल्लिबत्तलु धूलोरेखासमानक्रोधाजघन्यशक्तिस्थानदोळे यथाक्रमविदं लेश्या-

- लेश्या च वर्तते तत्र तल्लेश्याद्वयलक्षणस्यैव संभवात् । तत उपरि षट्स्थानपतितसंक्लेशहानिस्थानेषु असंख्यातलोकमानेष्वपि कषायोदयस्थानेषु मध्यमकृष्णलेश्या मध्यमनीललेश्या उत्कृष्टकपोतलेश्याश्च वर्तते तत्र तल्लेश्यात्रयलक्षणसंभवात् । ततः उपरि षट्स्थानपतितसंक्लेशहानिस्थानेषु असंख्यातलोकमानेष्वपि कषायोदयस्थानेषु मध्यमकृष्णलेश्या मध्यमनीललेश्या मध्यमकपोतलेश्या जघन्यतेजोलेश्या च वर्तते तत्र तल्लेश्याचतुष्टयलक्षणसदभावात् । तत उपरि षट्स्थानपतितसंक्लेशहानिस्थानेषु असंख्यातलोकमानेष्वपि कषायोदयस्थानेषु मध्यमकृष्णनीलकपोततेजोलेश्याः जघन्यपथलेश्या च वर्तते तत्र तल्लेश्यापञ्चकलक्षणसदभावात् । तत उपरि षट्स्थानपतितसंक्लेशहानिस्थानेषु असंख्यातलोकमानेषु अपि कषायोदयस्थानेषु मध्यमकृष्णनीलकपोततेजःपथलेश्या जघन्यशुक्ललेश्या च वर्तते तत्र तल्लेश्याषट्कलक्षणसदभावात् । तत्रैव तच्चरमस्थाने

२०. पूर्व गाथासे नियम शब्दको अनुवृत्ति होनेसे यहाँ भी अवधारण अर्थ सूचित होता है । वह यह है कि उसके अन्तिम स्थानमें उत्कृष्ट शक्तिकी व्युच्छित्ति होती है । अस्तु । पृथ्वी भेदके समान क्रोधके अनुकृष्ट शक्ति स्थानमें क्रमसे कृष्ण आदि छहाँ लेश्याएँ होती हैं । जो इस प्रकार जानना—पृथ्वी भेदके समान क्रोधके अनुकृष्ट शक्तिवाले प्रथम उदय स्थानको लेकर असंख्यातलोकमात्र षट्स्थानपतित संक्लेशहानिस्थानोंमें कृष्ण लेश्या ही होती है, २५ नील आदि अन्य लेश्याका लक्षण वहाँ सम्भव नहीं है । यहाँसे आगे षट्स्थानपतित संक्लेशहानिको लिये हुए असंख्यातलोकमात्र कषाय उदय स्थानोंमें मध्यम कृष्णलेश्या और उत्कृष्ट नीललेश्या होती है क्योंकि वहाँ इन दोनों लेश्याओंके लक्षण ही सम्भव हैं । इससे ऊपर षट्स्थान पतित संक्लेश हानिको लिये हुए असंख्यात लोक प्रमाण कषाय उदय स्थानोंमें मध्यमकृष्णलेश्या, मध्यमनीललेश्या और उत्कृष्ट कापोतलेश्या रहती है । वहाँ इन्हीं तीन ३० लेश्याओंके लक्षण पाये जाते हैं । इससे ऊपर षट्स्थान पतित संक्लेश हानिको लिये हुए असंख्यात लोक प्रमाण कषाय उदय स्थानोंमें मध्यम कृष्णलेश्या, मध्यम नील लेश्या, मध्यम कापोत लेश्या और जघन्यपीतलेश्या रहती है । वहाँ इन्हीं चार लेश्याओंके लक्षण पाये जाते हैं । इससे ऊपर षट्स्थानपतित संक्लेशहानिको लिये हुए असंख्यात लोक प्रमाण कषाय उदय स्थानोंमें मध्यम कृष्ण, नील, कापोत और पीतलेश्या तथा जघन्य पथलेश्या होती है । क्योंकि

षट्कादिगड्गुक्ललेश्यापर्यंतगळकैकहीनंगळागि नञेववर्ते तं दोडे धूलीरेखासमानक्रोधाजघन्यशक्ति-
युक्त प्रथमस्थानमादिद्यागि षट्स्थानपतित संकलेशहानिस्थानंगळसंख्यातलोकमात्रकषायोदयस्थानं-
गळोळं जघन्यकृष्णलेश्येयं मध्यमनीलकपोततेजःपद्मशुक्लपंचकमुमंताश्च लेश्येगळ् वत्तिपुवलिप्यु
मा लेश्याषट्कलक्षणसद्भावविदमा चरमोदयस्थानदोळे कृष्णलेश्याव्युच्छितियक्कुमेकं दोडे तदनंत-
रोदयस्थानदोळ् तल्लेश्यालक्षणाभावाविद मल्लिवत्तल्लु षट्स्थानपतित संकलेशहानिस्थानंगळसंख्यात-
लोत्रमात्रकषायोदयस्थानंगळोळं जघन्यनीललेश्येयं मध्यमकपोततेजःपद्मशुक्ललेश्याचतुष्टयमुमंतु
लेश्यापंचकंगळ् वत्तिपुवलि तल्लेश्यापंचक लक्षणसद्भाववर्तणिवं । तत्र तच्चरमोदय स्थानदोळे
नीललेश्याव्युच्छितियक्कुं । तदनंतरोदयस्थानदोळ् तल्लेश्यालक्षणाभावाविदमल्लिवत्तल्लु षट्स्थान-
पतितसंकलेशहानिस्थानंगळसंख्यातलोकमात्रकषायोदयस्थानंगळोळं जघन्यकपोतलेश्येयं मध्यम
तेजः पद्मशुक्ललेश्यात्रयमुमंतु नाल्कुलेश्येगळ् वत्तिपुवलि तल्लेश्याचतुष्टयलक्षणसद्भाववर्तणिव- १०
मल्लिये चरमस्थानदोळे कपोतलेश्याव्युच्छितियक्कु मल्लिवत्तल्लनंतरोदयस्थानदोळ् तल्लेश्या-
लक्षणाभावाविदमल्लिवत्तल्लु षट्स्थानपतितविशुद्धि द्विस्थानंगळसंख्यातलोकमात्रकषायोदय-
स्थानंगळोळमुल्लुष्टतेजोलेश्येयं मध्यमपद्मशुक्ललेश्यात्रयमुमंतु लेश्यात्रयंगळ् वत्तिपुवलिप्यं

अनुल्लुष्टशक्तिव्युच्छिद्यते । ततः उपरि धूलीरेखासमानक्रोधाजघन्यशक्तितस्थाने यथाक्रमं लेश्यापट्कादयः
शुक्ललेश्यापर्यन्ताः एकैकहीना भूत्वा गच्छन्ति । तद्यथा—धूलीरेखासमानक्रोधाजघन्यशक्तियुक्तप्रथमस्थानमादि १५
कृत्वा षट्स्थानपतितसंकलेशहानियुक्तेषु असंख्यातलोकमात्रेवपि कषायोदयस्थानेषु जघन्यकृष्णलेश्या मध्यम-
नीलकपोततेजःपद्मशुक्ललेश्याश्च वर्तन्ते तत्र तल्लेश्याषट्कलक्षणसद्भावात् । तत्रैव तच्चरमोदयस्थाने कृष्ण-
लेश्या व्युच्छिद्यते तदनन्तरोदयस्थाने तल्लेश्यालक्षणाभावात् । तत उपरि षट्स्थानपतितसंकलेशहानियुक्तेषु
असंख्यातलोकमात्रेवपि कषायोदयस्थानेषु जघन्यनीललेश्या मध्यमाः कपोततेजःपद्मशुक्ललेश्याश्च वर्तन्ते । तत्र
तल्लेश्यापञ्चकलक्षणसद्भावात् । तत्रैव तच्चरमोदयस्थाने नीललेश्या व्युच्छिद्यते तदनन्तरोदयस्थाने तल्लेश्या- २०
लक्षणाभावात् । तत उपरि षट्स्थानपतितसंकलेशहानियुक्तेषु असंख्यातलोकमात्रेवपि कषायोदयस्थानेषु
जघन्यकपोतलेश्या मध्यमाः तेजःपद्मशुक्ललेश्याश्च वर्तन्ते तत्र तल्लेश्याचतुष्टयलक्षणसद्भावात् । तत्रैव

वहाँ इन्हीं पाँच लेश्याओंके लक्षण पाये जाते हैं । इससे ऊपर षट्स्थानपतित संकलेश हानिको
लिये हुए असंख्यात लोक प्रमाण कषाय उदय स्थानोंमें मध्यम कृष्ण, नील, कापोत, पीत और
पद्म लेश्या तथा जघन्य शुक्ल लेश्या होती है क्योंकि वहाँ छहों लेश्याओंके लक्षण पाये जाते २५
हैं । यहाँ ही अन्तिम स्थानमें अनुल्लुष्ट शक्तिका विच्छेद हो जाता है । इससे ऊपर धूलि-
रेखाके समान क्रोधके अजघन्य शक्ति स्थानमें क्रमसे छह लेश्याओंको आदि लेकर एक-एक
हीन होते हुए शुक्ल लेश्या पर्यन्त होती हैं । जो इस प्रकार जानना । धूलिरेखाके समान
क्रोधके अजघन्य शक्तिवाले प्रथम स्थानसे लेकर षट्स्थान पतित संकलेशहानि स्थानोंको
लिये हुए असंख्यात लोक प्रमाण कषाय उदय स्थानोंमें जघन्य कृष्णलेश्या, मध्यम नील, ३०
कापोत, पीत, पद्म और शुक्ल लेश्या होती है क्योंकि वहाँ इन छह लेश्याओंके लक्षण पाये
जाते हैं । वही उसके अन्तिम उदय स्थानमें कृष्ण लेश्याकी व्युच्छिति हो जाती है क्योंकि
उसके अनन्तर उदयस्थानमें कृष्णलेश्याका लक्षण नहीं पाया जाता । इससे ऊपर षट्स्थान
पतित संकलेश हानिसे युक्त असंख्यात लोक प्रमाण कषाय उदय स्थानोंमें जघन्य नील लेश्या
और मध्यम कापोत, पीत, पद्म और शुक्ल लेश्या होती है । क्योंकि वहाँ इन्हीं पाँच लेश्याओं- ३५

तल्लेइयात्रयलक्षणसद्भावविदमा चरमोदयस्थानबोळे उत्कृष्टतेजोलेइयाव्युच्छित्तियक्कुमनंतरोदय-
स्थानबोळे तल्लेइयालक्षणाभावदत्तणिदमल्लिदत्तल्लु षट्स्थानपतितविशुद्धिवृद्धियुक्तासंख्यात-
लोकमात्रकषायोदयस्थानंगळोळुमुक्कृष्टपपल्लेइयेयं मध्यमशुक्ललेइयेयुमे बो लेइयाद्वयमे वतिसुबल्लि
तल्लेइयाद्वयलक्षणसद्भावदत्तणिदमल्लिये चरमोदयस्थानबोळेमुक्कृष्टपपल्लेइयाव्युच्छित्तियक्कु-
मनंतरोदयस्थानबोळे तल्लेइयालक्षणाऽभावदत्तणिदमल्लिदत्तल्लु षट्स्थानपतितविशुद्धिवृद्धियुक्ताऽ-
संख्यातलोकमात्रकषायोदयस्थानंगळोळु मध्यमशुक्ललेइयेये वतिसुगुमल्लि तल्लेइयालक्षण सद्भाव-
विदमल्लिये चरमोदयस्थानबोळेयऽजघन्यशक्तियव्युच्छित्तियक्कु मल्लिदत्तल्लु जलरेखासमान क्रोध-
जघन्यशक्तिस्थानबोळे षट्स्थानपतितविशुद्धिवृद्धिविशिष्टासंख्यातलोकमात्रकषायोदयस्थानंगळोळं
मध्यमशुक्ललेइयेयो दे वतिसुगुमा चरमोदयस्थानबोळेमुक्कृष्टशुक्ललेइयेयक्कुमितु चतुःशक्ति-

- १० चरमस्थाने कपोतलेइया व्युच्छिद्यते तदनन्तरोदयस्थाने तल्लेइयालक्षणाभावात् । तऽ उपरि षट्स्थानपतित-
विशुद्धिवृद्धियुक्तेषु असंख्यातलोकमात्रेष्वपि कषायोदयस्थानेषु उत्कृष्टतेजोलेइया मध्यमे पपशुक्ललेइये च
वर्तते तत्र तल्लेइयात्रयलक्षणसद्भावात् । तत्रैव तच्चरमोदयस्थाने उत्कृष्टतेजोलेइया व्युच्छिद्यते तदनन्त-
रोदयस्थाने तल्लेइयालक्षणाभावात् । तत उपरि षट्स्थानपतितविशुद्धिवृद्धियुक्तेषु असंख्यातलोकमात्रेष्वपि
कषायोदयस्थानेषुक्कृष्टपपल्लेइया मध्यमशुक्ललेइया च वर्तते । तत्र तदद्वयलेइयालक्षणसद्भावात् । तत्रैव चरमो-
दयस्थाने उत्कृष्टपपल्लेइया व्युच्छिद्यते तदनन्तरोदयस्थाने तल्लेइयालक्षणाभावात् । तत उपरि षट्स्थानपतित-
विशुद्धिवृद्धियुक्तेषु असंख्यातलोकमात्रेष्वपि कषायोदयस्थानेषु मध्यमा शुक्ललेइयेयं वर्तते तत्र तल्लेइयालक्षण-
सद्भावात् । तत्रैव तच्चरमोदयस्थाने अजघन्यशक्तियव्युच्छिद्यते । तत उपरि जलरेखासमानक्रोधजघन्यशक्ति-
युक्तेषु षट्स्थानपतितविशुद्धिवृद्धिविशिष्टेषु असंख्यातलोकमात्रेष्वपि कषायोदयस्थानेषु मध्यमा पुनल्लेइयेयं
के लक्षण पाये जाते हैं । वहीपर उसके अन्तिम उदय स्थानमें नीललेइयाकी व्युच्छित्ति हो
जाती है क्योंकि उससे आगेके उदयस्थानमें उसका लक्षण नहीं पाया जाता । उससे ऊपर
षट्स्थानपतित संकलेश हानिसे युक्त असंख्यात लोक प्रमाण कषाय उदय स्थानोंमें जघन्य
कापोत लेइया और मध्यम पीता पद्म, शुक्ल लेइया होती है । क्योंकि वहाँ इन्हीं चार लेइयाओं-
के लक्षण पाये जाते हैं । वही उसके अन्तिम उदय स्थानमें कपोत लेइयाकी व्युच्छित्ति हो
जाती है क्योंकि उससे आगेके उदयस्थानमें उसका लक्षण नहीं पाया जाता । उससे ऊपर
षट्स्थानपतित विशुद्धिकी वृद्धिसे युक्त असंख्यात लोक प्रमाण कषाय उदय स्थानोंमें उत्कृष्ट
पीतलेइया और मध्यम पद्म और शुक्ल लेइया रहती है । क्योंकि वहाँ इन्हीं तीन लेइयाओंके
लक्षण पाये जाते हैं । वहीपर उसीके अन्तिम उदय स्थानमें उत्कृष्ट पीत लेइयाकी व्युच्छित्ति
हो जाती है क्योंकि उससे आगेके उदय स्थानमें उस लेइयाका लक्षण नहीं पाया जाता ।
उससे ऊपर षट्स्थानपतित विशुद्धिकी वृद्धिसे युक्त असंख्यात लोक प्रमाण कषाय उदय
स्थानोंमें उत्कृष्ट पद्मलेइया और जघन्य शुक्ललेइया होती है । वहाँ इन्हीं दोनों लेइयाओंके
लक्षण पाये जाते हैं । वही उसीके अन्तिम उदयस्थानमें उत्कृष्ट पपल्लेइयाकी व्युच्छित्ति हो
जाती है क्योंकि उससे आगेके उदयस्थानमें उसका लक्षण नहीं पाया जाता । उससे ऊपर
षट्स्थानपतित विशुद्धिकी वृद्धिसे युक्त असंख्यात लोक मात्र कषाय उदय स्थानोंमें मध्यम
शुक्ललेइया ही रहती है वहाँ उसीका लक्षण पाया जाता है । वही उसीके अन्तिम उदयस्थान-
में अजघन्य शक्तिकी व्युच्छित्ति हो जाती है । उससे ऊपर जलरेखाके समान क्रोधके जघन्य

क्रोधके लेश्याभ्यर्णविषं चतुर्दशस्थानंगळ्येऽपटदुवी क्रमविषं मानादिगळ्यं चतुर्दशलेश्याभित-
स्थानंगळु नडसल्पडुवुवु ।

सेलगकिण्हे सुण्यं णिरयं च य भूगएगविट्टाणे ।

णिरयं इगिविति आऊ तिट्टाणे चारि सेसपदे ॥२९३॥

शिलागतकृष्णे शून्यं नरकं च च भूगतैकद्विस्थाने । नरकं एकद्विभ्यायूषि त्रिस्थाने चत्वारि ५
शेषपदे ॥

शिलाभेदगतकृष्णलेश्यास्थानंगळोऽसंख्यातलोकमात्रंगळोऽवुवचरोऽमायुष्यमुं कट्टल्पडवडु
कारणविषं शून्यं बरेयल्पटदुवेकेदोडे तीव्रतमसंक्लेशस्थानंगळोऽ आयुबंधाभावमणुवरिदं ।
मत्तमल्लिये मुंदण केलुवु हीनसंक्लेशस्थानंगळोऽ नरकायुष्यमोदे कट्टल्पडुवुवेदितोदे अंकं
बरेयल्पटदुवु । एवं नोडलनं तगुणहीनसंक्लेशस्थानंगळुनुऽभूभेदगतकृष्णलेश्यास्थानंगळोऽ १०
कृष्णनीललेश्याद्वयस्थानंगळोऽ नरकायुष्यमोदे कट्टल्पडुगुमेदितो येरडुस्थानदोऽदोदेयंकगळु
बरेयल्पटदुवु ।

वर्तते तत्रैव तच्चरमोदपस्थाने उत्कृष्टा शुक्ललेश्याव स्यात् । एवं चतुःशक्तियुनतानि क्रोधस्य लेश्याश्रयेण
चतुर्दशस्थानानुक्तानि । अनेनैव क्रमेण मानादीनामपि चतुर्दशलेश्याश्रितस्थानानि नेतव्यानि ॥२९२॥

शिलाभेदगतकृष्णलेश्यास्थानेषु असंख्यातलोकमात्रेषु केषुचित् किमप्यायुर्न बध्यते इति शून्यं लिखितं १५
तीव्रतमसंक्लेशस्थानेषु आयुबंधाभावात् । पुनस्तत्रैव अप्रतनेषु केषुचित् हीनसंक्लेशस्थानेषु नरकायुरेकमेव
बध्यते इत्येकाङ्को लिखितः । ततोऽनन्तगुणहीनसंक्लेशेषु भूभेदगतकृष्णलेश्यास्थानेषु कृष्णनीललेश्याद्वयस्थानेषु
च नरकायुरेकमेव बध्यते इति तत्स्थानद्वये एकैकाङ्को लिखितः । पुनः तद्भूभेदगतकृष्णनीलकपोतलेश्याश्रय-
स्थानेषु केषुचिन्नरकायुरेकमेव बध्यते, अग्रे तत्रैव केषुचित्स्थानेषु नरकतिर्यगायुर्द्वयमेव बध्यते । तत्रैव अग्रे

शक्तित्से युक्त तथा षट्स्थानपतित विशुद्धि वृद्धिसे विशिष्ट असंख्यात लोक मात्र कषाय २०
उदय स्थानोर्मे मध्यम शुक्ललेश्या ही रहती है । उसीके अन्तिम उदय स्थानमे उत्कृष्ट
शुक्ललेश्या ही होती है । इस प्रकार क्रोधके लेश्याके आश्रयसे चार प्रकारकी शक्तित्से
युक्त चौदह स्थान कहे । इसी क्रमसे मान आदिके भी लेश्याकी अपेक्षा चौदह स्थान
जानना ॥२९२॥

शिलाभेदगत कृष्णलेश्यावाले असंख्यात लोक मात्र स्थानोर्मेसे किन्हींमें किसी भी २५
आयुका बन्ध नहीं होता । इसलिए शून्य लिखा है । क्योंकि तीव्रतम संक्लेश स्थानोर्में
आयुबन्धका अभाव है । पुनः वहीं आगेके कुछ हीन संक्लेशवाले स्थानोर्में एक नरकायु ही
बंधती है इसलिए एकका अंक लिखा है । उससे अनन्तगुणे हीन संक्लेशवाले पृथ्वीभेदगत
कृष्णलेश्यावाले और कृष्ण नील लेश्यावाले स्थानोर्में एक नरकायुका ही बन्ध होता है
इसलिए इन दोनों स्थानोर्पर एक-एक अंक लिखा है । पुनः पृथ्वीभेदगत कृष्ण, नील और
कापोत तीन लेश्यावाले स्थानोर्मेंसे कुछमें एक नरकायुका ही बन्ध होता है, आगे उसीके ३०
कुछ स्थानोर्में नरक और तिर्यच दो आयुका ही बन्ध होता है । उससे आगेके कुछ स्थानोर्में

१. मं तगुणसंक्लेश । २-३. व इत्येको ।

- मत्तमा भूभेदगतकृष्णनीलकपोतलेइयात्रयस्थानंगळु केलबरोळु नरकायुष्यभौं वै कट्टल्पडुगु ।
 मुंबेयुमल्लिये केलवु स्थानंगळोळु नरकतिर्यंगायुष्ये कट्टल्पडुगुमल्लिये मुंबे केलवु स्थानंगळोळु
 नरकतिर्यंगमनुष्यायुष्यं कट्टल्पडुगुमेंबिता भूभेदगतत्रिलेश्यास्थानंगळोळुकट्टिअकंगळु बरैयल्प-
 टट्टु । मत्तमा भूभेदगतकृष्णनीलकपोततेजोलेइयाचतुष्टयस्थानंगळोळं पयलेइयासहितलेइयापंचक-
 ५ स्थानंगळोळं शुक्ललेइयासहितलेइयाषट्कस्थानंगळोळमुं नरकतिर्यंगमनुष्यदेवायुष्यमेंबी नाल्का-
 युष्यंगळुं कट्टल्पडुवर्बे वितु शेषस्थानत्रयवोळं प्रत्येकं नालकुं नालकुंमकंगळु बरैयल्पट्टुवु ।
 धूलिगळकट्टाणे चउराऊं तिगडुगं च उवरिल्लं ।
 पण चडुठाणे देवं देवं सुणणं च तिड्डाणे ॥२९४॥

धूलिगतषट्कस्थाने चतुरार्युषि त्रिकट्टिकं चोपरितनपंचचतुःस्थानयोर्द्वे देवं शून्यं च
 १० त्रिस्थाने ॥

- धूलिरेखासदृशशक्तियुक्तंगळुप्य लेइयाषट्कस्थानंगळोळु केलबरोळु भूभेदगतषट्कस्थानंगळु
 चरमस्थानशक्तियं नोडलनंतगुणहीनसंक्लेशंगळुनुळवरौळु नाल्कायुष्यंगळु कट्टल्पडुववल्लिये
 नरकायुष्यंछित्तियक्कुमल्लिये मुंबे केलवु स्थानंगळोळु नरकायुष्यंजितशेषायुष्यं कट्टल्पडुववल्लिये
 तिर्यंगायुष्यंछित्तियक्कुमल्लिये मुंबे लेइयाषट्कस्थानंगळोळकंलवु स्थानंगळोळु शेषमनुष्यदेवायु-
 १५ ङ्गं कट्टल्पडुगुमल्लिये मनुष्यायुष्यंछित्तियक्कुमेंबितु चतुस्त्रिदशकंगळु बरैयल्पट्टुवु मत्तमा
 कृष्णलेइयासहितलेइयापंचकस्थानंगळोळं कृष्णनीललेइयाद्वयसहितलेइयाचतुष्कस्थानंगळोळमुं देवा-

केषुचित्स्थानेषु नरकतिर्यंगमनुष्यायुष्यं बध्यते । इति तद्भूभेदगतत्रिलेश्यास्थानेषु एकद्विष्यङ्का लिखिता ।
 पुनस्तद्भूभेदगतकृष्णनीलकपोततेजोलेइयाचतुष्टयस्थानेषु पयलेइयासहितलेइयापञ्चकस्थानेषु शुक्ललेइयासहित-
 लेइयाषट्कस्थानेषु च नरकतिर्यंगमनुष्यदेवार्युषि चत्वार्यपि बध्यन्ते । इति शेषस्थानत्रयेऽपि प्रत्येकं चतुरङ्को
 २० लिखितः ॥२९३॥

धूलिरेखासदृशशक्तियुक्तेषु लेइयाषट्कस्थानेषु केषुचित् भूभेदगतलेइयाषट्कस्थानचरमस्थानशक्तितो-
 जनन्तगुणहीनसंक्लेशयुक्तेषु चत्वार्युषि बध्यन्ते । तत्रैव नरकायुष्यंछिद्यते । तत्रैव अग्रे केषुचित्स्थानेषु
 नरकायुष्यंजितशेषायुष्यं बध्यते । तत्रैव तिर्यंगायुष्यंछिद्यते । तत्रैव अग्रे लेइयाषट्कस्थानेषु केषुचित्
 शेषमनुष्यदेवायुषी बध्यते । तत्रैव मनुष्यायुष्यंछिद्यते इति चतुस्त्रिदशकं लिखिता । पुनस्तत्रैव कृष्णलेइया-

- २५ नरक, तिर्यंच, मनुष्य तीन आयु बँधती है । इसलिए पृथ्वीभेदगत तीन लेइयावाले स्थानोंमें
 एक, दो और तीनका अंक लिखा है । पुनः उसी पृथ्वीभेदगत कृष्ण, नील, कापोत, पीत
 लेइयावाले स्थानोंमें, पञ्चलेइया सहित पाँच लेइयावाले स्थानोंमें तथा शुक्ललेइया सहित छह
 लेइयावाले स्थानोंमें नरक, तिर्यंच, मनुष्य, देव चारों भी आयु बँधती है इसलिए शेष तीनों
 स्थानोंमें भी प्रत्येकमें चारका अंक लिखा है ॥२९३॥

धूलिरेखाके समान शक्तिसे युक्त छह लेइयावाले स्थान पृथ्वीभेदगत छह लेइयावाले
 १० स्थानोंके अन्तिम स्थानसे अनन्त गुणे हीन संक्लेशवाले होते हैं । उनमेंसे कुछ स्थानोंमें चारों
 आयु बँधती हैं । नरकायु बही तक बँधती है अतः उससे आगेके उसीके कुछ स्थानोंमें
 नरकायुको छोड़कर शेष तीन आयु बँधती हैं । तिर्यंचायु यही तक बँधती है । अतः उसी छह
 लेइयावाले स्थानोंमें आगेके कुछ स्थानोंमें मनुष्यायु-देवायु बँधती है । मनुष्यायु यही तक
 ३५ बँधती है । इसीसे इनमें चार, तीन, दोके अंक लिखे हैं । पुनः उसी धूलिरेखाके समान शक्तिसे

युध्यमो वै कट्टल्पद्रुगुर्मेवितु षो'बो'दंकगळे वरयल्पद्रुगु । मसमा कृष्णनीलकपोतलेइयात्रयरहित-
शुभलेइयात्रयस्थानंगळोळु केळवरोळु देवायुध्यमो वै कट्टल्पद्रुगु'वितेकांकमे वरयल्पद्रुगुबल्लिके
देवायुध्यमिच्छियककं मसमा शुभलेइयात्रयस्थानंगळोळु मुंबं कळवरोळु तीव्रविशुद्धियुक्तगळोळमा-
वायुध्यं कट्टल्पडव'वितु शून्यं वरयल्पद्रुगु । लेइयात्रयतीव्रतरविशुद्धविशिष्टपरिणामकमायुब-
हेतुत्वासंभवमप्युदरिवं ।

सुपणं दुगइगिठाणे जलम्मि सुपणं असंखमजिदकमा ।

चउ चोइसवीसपदा असंखलोगा हु पत्तेककं ॥२९५॥

शून्यं द्विकैकस्थानयोर्जले खलु शून्यमसंख्यभाजितक्रमाणि । चतुश्चतुर्दशविंशतिपदानि
असंख्यलोकानि खलु प्रत्येकं ॥

तत्र धूलिरेखासदृशशक्तियुक्तस्थानंगळोळु तेजोलेइयारहितशुभलेइयाद्वयस्थानंगळोळं १०
केवलशुक्ललेइयायुक्तस्थानंगळोळुमुमायुध्यमायुबुं कट्टल्पडव'वितेरडडेयोळं शून्यंगळु वरयल्पद्रुगु ।

अदं नोडलनंतगुणविशुद्धिवृद्धियुक्तजळरेखासदृशशक्तिविशिष्टशुक्ललेइयास्थानंगळोळमा-
वायुध्यं कट्टल्पडव'वितु शून्यं वरयल्पद्रुगु । तीव्रतमविशुद्धिविशिष्टशुक्ललेइयोत्कृष्टस्थानंगळोळ-
तिशयविंदममायुब्वहेतुत्वाभाववर्तणिवं । इंतु पेळल्पट्ट कषायंगळु नाल्कु शक्तिस्थानंगळं चतुर्दश-
लेइयास्थानंगळं विशिष्टायुब्वधाबंधगतस्थानंगळुमेल्लमु असंख्यातलोकमात्रंगळप्युबुर्मतावोडमुक्कृष्ट- १५

रहितलेइयापञ्चकस्थानेषु कृष्णनीललेइयात्रयरहितलेइयाचतुष्कस्थानेषु च देवायुरेकमेव बध्यते । इत्येकैकीकौ
लिखितः । पुनस्तत्रैव कृष्णनीलकपोतलेइयात्रयरहितशुभलेइयात्रयस्थानेषु केपुचिद्देवायुरेकमेव बध्यते इत्येकाकौ
लिखित । तत्रैव देवायुर्गुच्छते । पुनस्तच्छुभलेइयात्रयस्थानेषु अपरे केपुचित्तीव्रविशुद्धियुक्तेषु किमप्यायुर्न
बध्यते इति शून्यं लिखितम् । शुभलेइयात्रयतीव्रतरविशुद्धिविशिष्टपरिणामस्य आयुब्वन्धहेतुत्वासंभवात् ॥२९४॥

तत्रैव पृल्लिरेखामःशशक्तियुक्तस्थानेषु केपुचित् तेजोलेइयारहितशुभलेइयाद्वययुक्तेषु केवलशुक्ललेइया- २०
युक्तेषु च किमप्यायुर्न बध्यते इति स्थानद्वये शून्यं लिखितं । ततोऽनन्तगुणविशुद्धिवृद्धियुक्तजळरेखासदृशशक्ति-
विशिष्टशुक्ललेइयोत्कृष्टस्थानेष्वपि किमप्यायुर्न बध्यते इति शून्यं लिखितं, तीव्रतमविशुद्धिविशिष्टशुक्ललेइयो-
त्कृष्टस्थानेषु अतिशयेन आयुब्वन्धहेतुत्वाभावात् । एवं कथितानि कथायाणां चत्वारि शक्तिस्थानानि चतुर्दश-

युक्त कृष्ण लेइया रहित पाँच लेइयावाले स्थानोंमें, और कृष्ण-नील लेइया रहित चार लेइया-
वाले स्थानोंमें एक देवायु ही बंधती है । इसलिए एक-एकका अंक लिखा है । पुनः उसीके २५
कृष्ण, नील, कपोत लेइयासे रहित तीन शुभलेइयावाले स्थानोंमें-से कुछमें एक देवायु ही
बंधती है इसलिए एकका अंक लिखा है । देवायुका बन्ध यहीं तक होता है । पुनः उन तीन
शुभ लेइयावाले स्थानोंमें-से आगेके तीव्र विशुद्धियुक्त कुछ स्थानोंमें किसी भी आयुका बन्ध
नहीं होता, इसलिए शून्य लिखा है । क्योंकि तीन शुभलेइया सम्बन्धी तीव्रतर विशुद्धि
विशिष्ट परिणामवालेके आयुब्वन्धका कारण नहीं है ॥ २९५॥

धूलिरेखाके समान शक्तिसे युक्त, तेजोलेइयाके बिना दो शुभ लेइयावाले तथा केवल
शुक्ललेइयावाले कुछ स्थानोंमें किसी भी आयुका बन्ध नहीं होता । इसलिए दोनों स्थानोंमें शून्य
लिखा है । उससे अनन्तगुणी विशुद्धि वृद्धिसे युक्त तथा जळरेखाके समान शक्ति विशिष्ट
शुक्ललेइयाके उत्कृष्ट स्थानोंमें भी किसी आयुका बन्ध नहीं होता । इसलिए शून्य लिखा है ।
क्योंकि तीव्रतम विशुद्धि विशिष्ट शुक्ललेइयाके उत्कृष्ट स्थान आयुब्वन्धके कारण नहीं होते । ३५

स्थानं मोदन्तोऽहु तज्जघन्यस्थानपर्यन्तं असंख्यातगुणहीनं गळप्पुवुवे तं बोडे सर्वकषायोदयस्थानं प्रमाणमनिदं ≡ ० तद्योग्यासंख्यातलोकविदं खंडिसि तद्बहुभागमात्रं गळु शिलाभेदसमानोत्कृष्टशक्तियुक्तोदयस्थानं गळप्पुवे हु बगेदु ≡ ० ८ मत्तमा शेषैकभागमनसंख्यातलोकभागहारविदं

भागिसि तद्बहुभागमात्रं गळु भूभेदसमानानुःकृष्टशक्तियुक्तोदयस्थानं गळे हु बगेदु ≡ ० ८ मत्तमा

५ शेषैकभागमनसंख्यातलोकविदं भागिसि तद्बहुभागमात्रं गळु धूलिरेखासमानशक्तियुक्तोदयाऽजघन्यस्थानं गळे हु बगेदु ≡ ० ८ मत्तमा शेषैकभागमात्रस्थानं गळु जलरेखासमानजघन्यशक्तियुक्तोदयस्थानं गळे हु बरेयल्पट्टुवु ≡ ० १ १ इल्लि भागहारभूताऽसंख्यातलोककषके नवाकं संदृष्टियक्कु

१। मत्तमते चतुर्दशपदं गळे लु प्रथमकृष्णलेयापवदोऽहु एनितु शिलाभेदसहशोत्कृष्टशक्तिस्थानं गळनिते तच्छक्तिगतकृष्णलेयासर्वोत्कृष्टस्थानं मोदलागि तद्योग्यमध्यमस्थानपर्यन्तं गळसंख्यातलोकमात्रपट्टस्थानपतितसंक्लेशहानियुक्तस्थानं गळप्पुवु ≡ ० ८ ववं नोडलु भूभेदसमान

१० लोकात्तत्रपट्टस्थानपतितसंक्लेशहानियुक्तस्थानं गळप्पुवु ≡ ० ८ ववं नोडलु भूभेदसमान

लेष्यास्थानानि विशतिरायुर्वन्धावन्धगतस्थानानि च सर्वाण्यपि असंख्यातलोकमात्राणि भवन्ति तथापि उत्कृष्टस्थानमार्दि कृत्वा तज्जघन्यस्थानपर्यन्तमसंख्यातगुणहीनानि भवन्ति । तद्यथा सर्वकषायोदयस्थानप्रमाणमेतावत् ≡ ० १ तद्योग्यासंख्यातलोकेन खण्डयित्वा तद्बहुभागमात्राणि शिलाभेदसमानोत्कृष्टशक्तियुक्तोदयस्थानानि भवन्ति इति लिखित्वा ≡ ० १ ८ पुनस्तच्छेषैकभागयोग्यसंख्यातलोकमात्र । तमपि तद्भागहारणं भक्त्वा

१५ तद्बहुभागमात्राणि भूभेदसमानानुःकृष्टशक्तियुक्तोदयस्थानानि भवन्तीति लिखित्वा— ≡ ० १ ८ पुनस्तच्छेषैक-

भागमसंख्यातलोकेन भक्त्वा तद्बहुभागमात्राणि धूलिरेखासमानजघन्यशक्तियुक्तोदयस्थानानि भवन्तीति लिखित्वा ≡ ० १ ८ पुनस्तच्छेषैकभागमात्रासंख्यातलोकस्थानानि जलरेखासमानजघन्यशक्तियुक्तोदयस्थानान- १।१।१

नीति लिखित्वा— ≡ ० १ १ । अत्र भागहारभूतासंख्यातलोकस्याङ्कसंदृष्टिर्नवाङ्कः १ । पुनस्तथा चतुर्दशपदेषु प्रथमे कृष्णलेयापदे यावन्ति शिलाभेदसदृशोत्कृष्टशक्तिस्थानानि तावन्त्येव तच्छक्तिगतानि

२० कृष्णलेयासर्वोत्कृष्टस्थानमार्दि कृत्वा तद्योग्यमध्यमस्थानपर्यन्तानि असंख्यातलोकमात्राणि पट्टस्थानपतितसंक्लेश-

इस प्रकार कहे कषायके चार शक्तिस्थान, चौदह लेयास्थान और बीस आयुर्वन्धावन्ध स्थान ये सभी असंख्यात लोकमात्र होते हैं । तथापि उत्कृष्ट स्थानसे लेकर उसीके जघन्य स्थान पर्यन्त असंख्यात गुणा हीन होते हैं । इसका स्पष्टीकरण—सब कषायोंके उदय स्थान असंख्यात लोक प्रमाण हैं । उनमें यथायोग्य असंख्यात लोकसे भाग देकर बहुभाग प्रमाण शिला भेदके समान उत्कृष्ट शक्ति युक्त उदय स्थान हैं । जो एक भाग शेष रहा वह भी असंख्यात लोक मात्र है । इसमें भी यथायोग्य असंख्यात लोकसे भाग देकर उसके बहुभाग प्रमाण पृथ्वी भेदके समान अनुत्कृष्ट शक्तियुक्त उदय स्थान हैं । पुनः जो एक भाग शेष रहा उसमें असंख्यात लोकसे भाग देकर उसके बहुभाग प्रमाण धूलिरेखाके समान अजघन्य शक्तिसे युक्त उदयस्थान हैं । अबशेष एक भाग प्रमाण जलरेखाके समान जघन्य शक्ति-

शक्तियुक्तकेवलकृष्णलेइयास्थानंगळसंख्यातगुणहीनंगळभसंख्यातलोकमात्रंगळप्यु $\equiv a1c1c$
९।९।९।१

वे ते बोडे भूभेदसमानशक्तियुक्तसर्वस्थानंगळोळ संख्यातलोकभक्तबहुभागमात्रंगळप्युर्वरि ।

तदेकभागबहुभागमात्रंगळलिल्ये कृष्णनीललेइयाद्वयस्थानंगळसंख्यातलोकमात्रंगळप्युबु

$\equiv a1c1c$ वषं नोडललिल्ये कृष्णनीलकपोतलेइयात्रयस्थानंगळ तदेकभागबहुभाग

९।९।९।२।

मात्रंगळसंख्यातलोकमात्रंगळप्युबु $\equiv a1c1c$ मतं तदेकभाग बहुभागमात्रंगळ कृष्णनील-

९।९।९।३

कपोततेजोलेइयाचतुष्टयस्थानंगळसंख्यातलोकमात्रंगळप्युबु $\equiv a1c1c$ मतं तदेकभाग- ५

संख्यातलोकबहुभागंगळलिल्ये कृष्णनीलकपोततेजःपक्षलेइयापंचकस्थानंगळसंख्यातलोकमात्रंगळप्युबु

हानियुक्तस्थानानि भवन्ति । $\equiv a1c$ एम्य. भूभेदसमानशक्तियुक्तकेवलकृष्णलेइयास्थानानि असंख्यातगुण-

हीनानि असंख्यातलोकमात्राणि- $\equiv a1c1c$ कृत. ? भूभेदसमानशक्तियुक्तकेवलसर्वस्थानेयु असाख्यात-

लोकभक्तबहुभागमात्रत्वात् । तदेकभागमात्रेवैव कृष्णनीललेइयाद्वयस्थानानि असंख्यातगुणहीनानि असंख्यात- १०

लोकमात्राणि- $\equiv a1c1c$ -तन्म्यस्तत्रैव कृष्णनीलकपोतलेइयात्रयस्थानानि तदेकभागबहुभागमात्राणि

९।९।९।२

असंख्यातगुणहीनानि असंख्यातलोकमात्राणि- $\equiv a1c1c$ -गुणस्तदेकभागबहुभागमात्राणि कृष्णनील-

९।९।९।३

कपोततेजोलेइयाचतुष्टयस्थानानि असंख्यातगुणहीनानि असंख्यातलोकमात्राणि- $\equiv a1c1c$ -गुणस्तदेक-

भागमात्राणि कृष्णनीलकपोततेजःपक्षलेइयापञ्चकस्थानानि असंख्यातगुणहीनानि असंख्यात-

युक्त उदय स्थान है । ये सभी असंख्यात लोक प्रमाण असंख्यात लोक प्रमाण होते हैं । यह १५

चार शक्ति स्थान सम्बन्धी उदय स्थानोंका प्रमाण जानना । अब चौदह लेइया स्थान

सम्बन्धी उदयस्थानोंका प्रमाण कहते हैं—प्रथम कृष्णलेइया स्थानमें जितने शिलाभेद समान

उत्कृष्ट शक्तिको लिये उदयस्थान हैं वे सब उत्कृष्ट शक्तिको प्राप्त कृष्णलेइयाके सर्वोत्कृष्ट

स्थानसे लेकर यथायोग्य कृष्णलेइयाके मध्यम स्थान पर्यन्त षट्स्थानपतित संकलेइयानियुक्त

होते हैं । ये असंख्यात लोक मात्र स्थान उत्कृष्ट शक्तिके स्थान जानना । इनसे २०

असंख्यातगुणे हीन पृथ्वी भेद समान शक्तिसे युक्त केवल कृष्णलेइयाके स्थान असंख्यात-

लोक प्रमाण हैं । क्योंकि पृथ्वी भेद समान शक्ति युक्त सब स्थानोंमें असंख्यातलोकका भाग

देकर उसके बहुभाग मात्र वे स्थान हैं । उस शेष बचे एक भागमें असंख्यात लोकका भाग

देनेपर जो बहुभाग हो उतने उनसे असंख्यातगुणे हीन कृष्ण और नील लेइयाके स्थान वहाँ

ही हैं जो असंख्यात लोक प्रमाण हैं । उनसे असंख्यातगुणे हीन वहाँ ही कृष्ण, नील-कपोत २५

तीन लेइयाके स्थान असंख्यात लोकप्रमाण हैं वे उस शेष बचे एक भागको योग्य असंख्यात

लोकका भाग देकर उसके बहुभाग हैं । पुनः उस शेष बचे एक भागके बहुभागमात्र कृष्ण, नील,

कपोत, पीत इन चार लेइयाओंके स्थान उनसे असंख्यातगुणे हीन शक्तिवाले तथा असंख्यात

≡ ०१८१८१ मत्तं तदेकभागा संख्यातलोकभक्तैकभागमात्रंगळ कृष्णनीलकपोततेजःपद्म-
११९१९१५

शुक्ललेश्याषट्कस्थानंगळसंख्यातलोकमात्रंगळप्युतु ≡ ०८११ वेकं दोडे बहुभागमप्यः-
११९१९१५

संख्यातलोकगुणकाररहितत्वदिदमसंख्यातगुणहीनत्वं सिद्धमप्युर्बिर्वां ।

मत्तमवं नोडलसंख्यातगुणहीनंगळं धूलिरेखासमानशक्तियुक्तसर्वस्थानंगळोऽ तद्योग्या-

५ संख्यातलोकभक्तबहुभागमात्रंगळ लेश्याषट्कस्थानंगळसंख्यातलोकमात्रंगळप्युतु ≡ ०१८१८१
११९१९१९१

मत्तमल्लिये तदेकभागबहुभागमात्रंगळ कृष्णलेश्यारहितशेषलेश्यापंचकस्थानंगळसंख्यातलोकमात्रं-
गळप्युतु ≡ ०१८१८ मत्तमल्लिये तदेकभागासंख्यातलोकबहुभागमात्रंगळ कृष्णनील-
११९१९१९१२

लेश्याद्वयरहितशेषलेश्याचतुष्टयस्थानंगळसंख्यातलोकमात्रंगळप्युतु ≡ ०१८१८ मल्लिये
११९१९१९१३

तदेकभागासंख्यातलोकभक्तबहुभागमात्रंगळ शुभलेश्यात्रयस्थानंगळसंख्यातलोकमात्रंगळप्युतु

१० लोकमात्राणि— ≡ ०१८१८ पुनस्तदेकभागासंख्यातलोकभागमात्राणि कृष्णनीलकपोततेजःपद्मशुक्ल-
११९१९१५

लेश्याषट्कस्थानान्यसंख्यातलोकहीनानि ≡ ०१८११ कुतः बहुभागरूपासंख्यातलोकगुणकाररहितत्वात् ।
११९१९१५

पुनस्त्योऽसंख्यातगुणहीनान्यपि धूलिरेखासमानशक्तियुक्तसर्वस्थानानि तद्योग्यासंख्यातलोकभक्तबहुभागमात्राणि
षट्कलेश्यास्थानानि असंख्यातलोकमात्राणि । ≡ ०१८१८ पुनस्तत्रैव तदेकभागबहुभागमात्राणि कृष्ण-
११९१९१९११

लेश्यारहितशेषत्रयलेश्यास्थानानि असंख्यातलोकमात्राणि ≡ ०१८१८ पुनस्तत्रैव तदेकभागासंख्यात-
११९१९१९१२

१५ लोकभक्तबहुभागमात्राणि कृष्णनीलरहितशेषचतुर्लेश्यास्थानानि असंख्यातलोकमात्राणि ≡ ०१८१८
११९१९१९१३

पुनस्तदेकभागासंख्यातलोकभक्तबहुभागमात्राणि शुभलेश्यात्रयस्थानानि असंख्यातलोकमात्राणि

लोकमात्र हैं । पुनः उस शेष बचे एक भागमें असंख्यात लोकसे भाग देकर बहुभागमात्र कृष्ण,
नील, कपोत, पीत, पद्म इन पाँच लेश्याओंके स्थान असंख्यातगुणे हीन तथा असंख्यात लोक
मात्र हैं । पुनः उस एक भाग प्रमाण जो असंख्यात लोक मात्र है, कृष्ण, नील, कपोत, पीत,

२० पद्म, शुक्ल इन छे लेश्याके स्थान असंख्यात लोकहीन हैं । इसका कारण यह है कि यहाँ
बहुभाग रूप असंख्यात लोक गुणकार नहीं है । इनसे असंख्यातगुणे हीन धूलिरेखाके समान
प्रक्रियुक्त सब स्थानोंमें उनके योग्य असंख्यात लोकसे भाग देकर बहुभाग मात्र छह लेश्याके
स्थान असंख्यात लोक मात्र हैं । पुनः उसीके अवशेष रहे एक भागमें असंख्यात लोकका भाग
देकर बहुभाग प्रमाण कृष्णलेश्या रहित शेष पाँच लेश्याओंके स्थान असंख्यात लोक मात्र

२५ हैं । पुनः उसीके अवशेष रहे एक भागमें उसके योग्य असंख्यात लोकसे भाग देनेपर बहुभाग
मात्र कृष्ण, नील लेश्यासे रहित चार लेश्याओंके स्थान असंख्यात लोक मात्र हैं । पुनः उसीके
शेष रहे एक भागमें उसके योग्य असंख्यात लोकसे भाग देकर बहुभाग मात्र तीन शुभ

≡ ०१८१८ मत्तमल्लिये तदेकभागाऽसंख्यातलोकभक्तबहुभागमात्रंगळु तेजोलेश्यारहित-
९१९१९१५

शुभलेश्याद्वयस्यानंगळसंख्यातलोकमात्रंगळप्युवु ≡ ०१८१८ मत्तमल्लिये तदेकभाग-
९१९१९१५

मात्रंगळु । केवलशुक्ललेश्यास्थानंगळसंख्यातलोकमात्रंगळु पूर्व्वंमं नोडलसंख्यातगुणहीनंगळप्युवु

≡ ०८११ मेके दोडे बहुभागमप्यऽसंख्यातलोकगुणकाररहितत्वदिवमसंख्यातगुणहीनत्व
९१९१९१५

सिद्धमप्युदरिदं । मत्तमवं नोडलसंख्यातगुणहीनंगळु जलरेखासमानशक्तियुक्तंगळकेवलशुक्ल-
लेश्यास्थानंगळसंख्यातलोकमात्रंगळप्युवु ≡ ०११ मेके दोडे धूलिरेखासमानशक्तिसर्व्व-
९१९१९

स्थानंगळोऽ केवलशुक्ललेश्यास्थानगळोऽ पोक्क भागहारंगळो गुणकारभूता संख्यातलोकबहु-
भागमं नोडलसंख्यातगुणहीनत्वदिवं ।

मत्तमंतायुर्बन्धाऽज्वगतविशतिपदंगळोऽ प्रथमशिलाभेदसमानोत्कृष्टशक्तिगतकृष्णलेश्या-
स्थानंगळोऽप्युरबंधकस्यानंगळु कृष्णलेश्योत्कृष्टस्थानं मोदलोऽसंख्यातलोकभक्तबहुभागमात्रा- १०

≡ ०१८१८ पुनस्तत्रैव तदेकभागाऽसंख्यातलोकभक्तबहुभागमात्राणि तेजोलेश्यारहितशुभलेश्याद्वय-
९१९१९१५

स्थानानि असंख्यातलोकमात्राणि ≡ ०१८१८ पुनस्तत्रैव तदेकभागमात्राणि केवलशुक्ललेश्यास्थानानि
९१९१९१५

असंख्यातलोकमात्राण्यपि पूर्व्वस्मादसंख्यातगुणहीनानि ≡ ०१८११ कुतः ? बहुभागरूपासंख्यात-
९१९१९१५

लोकगुणकाररहितत्वात् । पुनस्तन्म्योऽसंख्यातगुणहीनान्यपि जलरेखासमानशक्तियुक्तानि केवलशुक्ललेश्या-
स्थानानि असंख्यातलोकमात्राणि ≡ ०११ कुतः धूलिरेखासमानशक्तिसर्व्वस्थानेषु केवलशुक्ललेश्यास्थानेषु १५
९१९१९

प्रविष्टभागहाराणा गुणकारभूतासंख्यातलोकबहुभागादसंख्यातगुणहीनत्वात् । पुनस्तथायुर्बन्धान्वगतविशतिपदेषु
प्रथमशिलाभेदसमानोत्कृष्टशक्तिगतकृष्णलेश्यास्थानेषु आयुरबन्धस्थानानि कृष्णलेश्योत्कृष्टस्थानमादि कृत्वा

लेश्याओंके स्थान असंख्यात लोक मात्र हैं । पुनः उसीके शेष रहे एक भागमें उसके योग्य
असंख्यात लोकसे भाग देकर बहुभाग मात्र तेजोलेश्या रहित दो शुभ लेश्याओंके स्थान
असंख्यात लोक मात्र हैं । पुनः शेष रहे एक भाग मात्र केवल शुक्ल लेश्याके स्थान हैं । जो २०
असंख्यात लोक मात्र होनेपर भी पहलेसे असंख्यातगुणे हीन हैं । क्योंकि बहुभागरूप
असंख्यात लोक गुणकारसे रहित हैं । पुनः उनसे असंख्यातगुणे हीन भी जलरेखाके समान
शक्तिसे युक्त केवल शुक्ललेश्याके स्थान असंख्यात लोक मात्र हैं । क्योंकि धूलिरेखाके समान
शक्तिवाले सब स्थानोंमें-से केवल शुक्ललेश्या सम्बन्धी स्थानोंमें प्रविष्ट भागहारोंके गुणकार-
भूत असंख्यात लोक बहुभागसे असंख्यातगुणकार हीन हैं अर्थात् वहाँ गुणकारभूत असंख्यात २५
लोकका बहुभाग हैं और वहाँ एक भाग है इससे असंख्यातगुणा हीन कहा है ।

अब आयु बन्धाबन्धगत बीस स्थानोंमें उद्य स्थानोंका प्रमाण कहते हैं—

प्रथम शिलाभेद समान उत्कृष्ट शक्तिगत कृष्ण लेश्याके स्थानोंमें कृष्णलेश्याके
उत्कृष्ट स्थानसे लेकर असंख्यात लोक प्रमाण आयुके अबन्ध स्थान हैं । उनसे वहाँ

स्वयंबंधकारणंगळसंख्यातलोकमात्रंगळसंख्यातगुणहीनंगळपु \equiv ०१८१८११ वरं नोड-
९१९१९१३१९१२

ललिलये कृष्णनीलकपोततेजोलेश्याचतुष्टयस्थानंगळ नरकतिर्यग्मनुष्यदेवायुर्बन्धकारणंगळसंख्यात-
लोकमात्रंगळसंख्यातगुणहीनंगळपु \equiv ०१८१८ वरं नोडललिलये कृष्णनीलकपोततेज-
९१९१९१४

पद्मलेश्यापंचकस्थानंगळ चतुर्गत्यायुर्बन्धकारणंगळसंख्यातलोकमात्रंगळसंख्यातगुणहीनंगळपु
 \equiv ०१८८ वरं नोडललिलये लेश्याषट्कस्थानंगळ चतुरायुर्बन्धकारणंगळसंख्यातलोकमात्रंगळ १
९१९१९१५

संख्यातगुणहीनंगळपु \equiv ०१८११ वरं ते दोडे गुणकारभूतासंख्यातलोकबहुभागहितत्व-
९१९१९१५

दिदं । मत्तमवं नोडलु धूलिरेखासमानशक्तिगतसर्वस्वस्थानंगळो अंसंख्यातलोकभक्तबहुभागमात्र-
गळ लेश्याषट्कस्थानंगळ चतुरायुर्बन्धकारणंगळ संख्यातबहुभागंगळसंख्यातलोकमात्रंगळपु
 \equiv ०१८१८१८ मत्तमलिलये षड्लेश्यास्थानंगळ नरकायुर्वज्रितशेषायुष्टयबन्धकारणंगळ
९१९१९१९११११

युत्रयुवन्धकारणानि असंख्यातलोकमात्राणि असंख्यातगुणहीनानि- \equiv ०१८१८११ एम्यस्तत्रैव १०
९१९१९१३१९१२

कृष्णनीलकपोततेजोलेश्याचतुष्टयस्थानानि नरकतिर्यग्मनुष्यदेवायुर्बन्धकारणानि असंख्यातलोकमात्राणि असंख्यात-
गुणहीनानि \equiv ०१८१८ एम्यस्तत्रैव कृष्णनीलकपोततेजःपद्मलेश्यापञ्चकस्थानानि चतुर्गत्यायुर्बन्ध-
९१९१९१४

कारणानि असंख्यातलोकमात्राणि असंख्यातगुणहीनानि \equiv ०१८१८ एम्यस्तत्रैव षड्लेश्यास्थानानि
९१९१९१५

चतुरायुर्बन्धकारणानि असंख्यातलोकमात्राणि असंख्यातगुणहीनानि \equiv ०१८११ कुतः ? गुणकारभूता-
९१९१९१५

संख्यातलोकबहुभागहितत्वात् । पुनस्तेभ्यः धूलिरेखासमानशक्तिगतसर्वस्वानेषु असंख्यातलोकभक्तबहुभाग-
मात्राणि षड्लेश्यास्थानानि चतुरायुर्बन्धकारणानि असंख्यातगुणहीनानि असंख्यातलोकमात्राणि
 \equiv ०१८१८१८ एम्यस्तत्रैव षड्लेश्यास्थानानि नरकायुर्वज्रितशेषायुष्टयबन्धकारणानि तदेकभागा-
९१९१९१९११११

हीन किन्तु असंख्यात लोक मात्र हैं । वहाँ ही कृष्ण, नील, कपोत, पीत लेश्याके स्थान नरक,
तिर्यच, मनुष्य और देवायुके बन्धके कारण हैं तथा पूर्व स्थानोंसे असंख्यातगुणे हीन किन्तु
असंख्यात लोकमात्र हैं । वहाँ ही कृष्ण, नील, कपोत, पीत, पद्म लेश्याके स्थान चारों गतिकी
आयुबन्धके कारण हैं जो पूर्वस्थानोंसे असंख्यातगुणे हीन किन्तु असंख्यात लोक मात्र हैं ।
वहाँ ही छह लेश्याओंके स्थान चारों आयुके बन्धके कारण हैं जो पूर्व स्थानोंसे असंख्यातगुणे
हीन किन्तु असंख्यात लोक मात्र हैं । क्योंकि गुणकारभूत असंख्यात लोक बहुभागसे रहित
हैं अर्थात् वहाँ गुणकार बहुभाग था यहाँ एक भाग है । इनसे असंख्यातगुणे हीन धूलिरेखाके
समान शक्तिगत सब स्थानोंमें असंख्यात लोकसे भाग देकर बहुभाग मात्र छह लेश्या
सम्बन्धी स्थान चारों आयुके बन्धके कारण हैं और असंख्यात लोक मात्र हैं । पुनः वहाँ ही

१. म^० लसंख्यातभागकारणंगळसंख्यात^० ।

तदेकभागासंख्यातबहुभागमात्रंगळसंख्यातगुणहीनंगळसंख्यातलोकमात्रंगळप्युवु ≡ ०१८१८१८

९१९१९१९१२

मत्समल्लिये लेश्याषट्कस्थानंगळ मनुष्यदेवायुर्द्वयबंधकारंगळसंख्यातगुणहीनंगळ तदेकभागा-
संख्यातलोकभक्तैकभागंगळप्युवुविरवमसंख्यातलोकमात्रंगळप्युवु ≡ ०१८१८१९ मत्समल्लिये

९१९१९१९१२

कृष्णलेश्यावज्जितशेषलेश्यापंचकस्थानंगळ देवायुर्बंधकारंगळमसंख्यातगुणहीनंगळमसंख्यातलोक-
मात्रंगळप्युवु ≡ ०१८१८ मवं नोडल्लिये कृष्णनीललेश्याद्वयरहितलेश्याचतुष्टय-

९१९१९१९१२

स्थानंगळकेवलं देवायुर्बंधकारंगळसंख्यातगुणहीनंगळसंख्यातलोकमात्रंगळप्यु ≡ ०१८१८

९१९१९१९१३

ववं नोडल्लिये कृष्णनीलकपोतलेश्यात्रयरहितशुभलेश्यात्रयस्थानंगळोळ देवायुर्बंधकारणस्थान-
गळ यथायोग्याऽसंख्यातलोकभक्तबहुभागमात्रंगळसंख्यातगुणहीनंगळसंख्यातलोकमात्रंगळप्युवु

≡ ०८८१८ तदेकभागंगळल्लिये शुभलेश्यात्रयस्थानंगळोळायुर्बंधरहितस्थानंगळसंख्यात-
९१९१९१९१४१९

१० संख्यातबहुभागमात्राणि असंख्यातगुणहीनानि असंख्यातलोकमात्राणि ≡ ०१८१८१८ पुनस्तत्रैव
९१९१९१९१२

षड्लेश्यास्थानानि मनुष्यदेवायुर्वन्धकारणानि असंख्यातगुणहीनानि तदेकभागासंख्यातलोकभक्तैकभागत्वाद-
संख्यातलोकमात्राणि ≡ ०१८१८१९ पुनस्तत्रैव कृष्णलेश्यावज्जितशेषलेश्यास्थानानि देवायुर्वन्ध-

९१९१९१९१२

कारणानि असंख्यातगुणहीनानि असंख्यातलोकमात्राणि ≡ ०१८१८१ एभ्यस्तत्रैव कृष्णनीलरहित-

९१९१९१९१२

चतुर्लेश्यास्थानानि केवलदेवायुर्वन्धकारणानि असंख्यातगुणहीनानि असंख्यातलोकमात्राणि ≡ ०१८१८१

९१९१९१९१३

१५ एभ्यस्तत्रैव कृष्णनीलकपोतलेश्यारहितशेषशुभलेश्यात्रयस्थानेषु देवायुर्वन्धकारणानि यथायोग्यासंख्यातलोक-
बहुभागमात्राणि असंख्यातगुणहीनानि असंख्यातलोकमात्राणि । ≡ ०१८१८१८१ तदेकभागगत-
९१९१९१९१४१९

२० छह लेश्या सम्बन्धी स्थान नरकायुको छोड शेष तीन आयुके बन्धके कारण हैं। यह पूर्वमें शेष रहे एक भागमें असंख्यात लोकसे भाग देकर बहुभाग मात्र हैं अतः पूर्वसे असंख्यातगुणे हीन किन्तु अमंख्यात लोक मात्र हैं। पुनः वहाँ ही छह लेश्या सम्बन्धी स्थान मनुष्यायु और देवायुके बन्धके कारण हैं। यह उनसे असंख्यात गुणे हीन हैं क्योंकि शेष रहे एक भागमें असंख्यात लोकका भाग देनेपर एक भागमात्र है तथापि असंख्यात लोक मात्र हैं। इनसे असंख्यात गुणे हीन वहाँ ही कृष्णलेश्याको छोड शेष पाँच लेश्या सम्बन्धी स्थान जो असंख्यात लोक मात्र हैं, देवायुके बन्धके कारण हैं। इनसे असंख्यातगुणे हीन वहाँ ही कृष्ण, नीलके सिवाय चार लेश्या सम्बन्धी स्थान केवल देवायुबन्धके कारण हैं जो असंख्यात लोक मात्र हैं। इनसे अमंख्यातगुणे हीन वहाँ ही कृष्ण, नील, कपोत लेश्यासे रहित शेष तीन शुभ लेश्या स्थानोंमें यथायोग्य असंख्यात लोकसे भाग देकर बहुभाग मात्र स्थान देवायुबन्धके कारण हैं जो असंख्यात लोक मात्र हैं। शेष एक भाग मात्र तीन शुभ लेश्याओंके स्थान

२५

अनंतरं श्रीमाधवचंद्रत्रैविद्यदेवस्वच्छ कषायमार्गणेषु संख्येयं वेद्वपहः—

पुह पुह कषायकालो गिरये अंतोमुहुत्तपरिमाणो ।

लोहादि संख्यगुणो देवेषु य कोहपहुदीदो ॥२९६॥

पृथक् पृथक् कषायकालो नरकैतम्मुहूर्तपरिमाणः । लोभादयस्संख्यगुणा देवेषु च क्रोध-
प्रभृतितः ॥

नरकगतियोळु नारकगं लोभादिकषायोदयकालंगळु पृथक् पृथक् बरे बरे प्रत्येकमंतम्मुहूर्त-
परिमाणमक्कुमंताबोडमुत्तरोत्तरमायादिकषायंगळु क्रोधपर्यंतं संख्यातगुणक्रमंगळुपुवलि सखंतः
स्तोकांतम्मुहूर्तमात्रं २१।१। लोभकषायोदयकालमक्कु—। मवं नोडलु संख्यातगुणं माया-
कषायोदयकालमक्कु। २१।४। अवं नोडलु संख्यातगुणं मानकषायोदयकालमक्कु—। २१।१६।
मवं नोडलु क्रोधकषायोदयकालं संख्यातगुणमक्कु। २१।६४। देवगतियोळु देवकर्कश क्रोधादि-
कषायोदयकालंगळु पृथक् पृथक् प्रत्येकमंतम्मुहूर्तमात्रंगळुपुवाबोडमुत्तरोत्तरमानादि लोभपर्यंतं
संख्यातगुणक्रमंगळुपुववं तें बोड अलि सखंतः स्तोकां क्रोधकषायोदयकालमंतम्मुहूर्तकालमक्कु—।
२१।१। मवं नोडलु मानकषायोदयकालं संख्यातगुणमक्कु—। २१।४। मवं नोडलु माया-
कषायोदयकालं संख्यातगुणितमक्कु—। २१।१६। मवं नोडलु लोभकषायोदयकालं संख्यातगुण-
मक्कु। २१।६४।

त्रैविद्यदेवाः कषायमार्गणाया जीवसंख्या गाथात्रयेण कथयन्ति—

नरकगती नारकाणा लोभादिकषायणा उदयकालः पृथक् पृथक् प्रत्येकमन्तम्मुहूर्तपरिमाणो भवति ।
तथापि पूर्वपूर्वकषायोदयकालादुत्तरोत्तरकषायोदयकालः संख्यातगुणो ज्ञातव्यः । तद्यथा—तत्र लोभकषायोदय-
कालः सर्वत स्तोकांतम्मुहूर्तमात्रः २१। ततो मायाकषायोदयकालः संख्यातगुणः २१।४। ततो मानकषायोदय-
कालः संख्यातगुणः २१।१६। ततः क्रोधकषायोदयकालः संख्यातगुणः २१।६४। देवगती देवानां क्रोधादि-
कषायोदयकालाः पृथक् पृथक् प्रत्येकमन्तम्मुहूर्तमात्राः तथापि उत्तरोत्तरमानादिलोभपर्यन्तं संख्यातगुणक्रमा
भवन्ति । तद्यथा—तत्र क्रोधकषायोदयकालः अन्तम्मुहूर्तः सर्वतः स्तोकाः २१।१। ततो मानकषायोदयकालः
संख्यातगुणः २१।४। ततो मायाकषायोदयकालः संख्यातगुणः २१।१६। ततो लोभकषायोदयकालः
संख्यातगुणः २१।६४ ॥२९६॥

भूत असंख्यात बहुभाग असंख्यात गुणित है। इस प्रकार, चार, चौदह और बीस स्थानोंमें-से
प्रत्येक स्थान क्रमसे असंख्यातगुणा हीन जानना ॥२९५॥

अथ श्री माधवचन्द्र त्रैविद्यदेव कषायमार्गणामें जीवसंख्या तीन गाथाओंसे
कहते हैं—

नरकगतिमें नारकियोंके लोभादि कषायका उदयकाल पृथक्-पृथक् प्रत्येकका अन्तम्मुहूर्त
प्रमाण होता है। फिर भी पूर्व-पूर्व कषायके उदय कालसे उत्तरोत्तर कषायका उदयकाल
संख्यातगुणा जानना। जो इस प्रकार है—नरकगति लोभकषायका उदयकाल सबसे स्तोका
अन्तम्मुहूर्त मात्र है। उससे माया कषायका उदयकाल संख्यातगुणा है। उससे मान कषायका
उदयकाल संख्यातगुणा है। उससे क्रोध कषायका उदयकाल संख्यातगुणा है। अर्थात् यदि
लोभका उदय काल एक है तो मायाका चार, मानका सोलह और क्रोधका उदय काल चौसठ
जानना। तथा देवगतिमें देवोंके क्रोधादि कषायका उदयकाल पृथक्-पृथक् प्रत्येकका
अन्तम्मुहूर्त मात्र है तथापि उत्तरोत्तर मानसे लेकर लोभ पर्यन्त क्रमसे संख्यातगुणा है।

सव्वसमासेणवह्निदसगसगरासी पुणो वि संगुणिदे ।

सगसगगुणकारेहि य सगसगरासीण परिमाणं ॥२९७॥

सव्वसमासेनापहृतस्वस्वरशिः पुनरपि संगुणिते । स्वस्वगुणकारैश्च स्वस्वरशीनां परिमाणं ॥
पुनः मत्तं नारकदेवगतिगळ् सव्वंकषायोदयकालगळ् समानविदं संयोगविदं युतियिदं

- ५ भागिति स्वस्वगतिसंभविजीवराशिंयं स्वस्वकषायोदयकालगुणकारंगळिदं गुणितुत्तरिणु स्वस्व-
कषायोदयविशिष्टजीवराशिगळ् परिमाणमक्कुमपि च शव्वंगळ् गतिद्वयसमुच्चयात्सव्वंगळ् । नरक-
गतियोदं देवगतियोळमित्ते कर्तव्यमे वित्तु इल्लि त्रैराशिकं माडल्पडुगुमिनिनु कालक्किनिनु जीवंगळ्
पडेयल्पडुत्तरलागळिनिनु कालक्किनिनु जीवंगळ्पडेयल्पडुवमे वित्तु त्रैराशिकं माडि प्र का =
२१। ८५ फ-२' इ । २१। ६४ अपवर्तितलब्धप्रमितंगळ् नरकगतिय क्रोधकषायोदययुक्त-
१० नारकजीवंगळ् प्रमाणमक्कु- । —२। ६४मिते मानादिकषायोदयकालगळ्निच्छाराशिगळं
८५

माडि त्रैराशिकविधानविदं बंद लब्धप्रमाणमानादिकषायोदयपरिणतनारकजीवंगळ् प्रमाणमक्कुं ।
नारकमानकषायिगळ् —२। १६ नारकमायाकषायिगळ् —२। ४ नारकलोभकषायिगळ्
८५ ८५

- पुननारकदेवगत्योः सर्वकषायोदयकालाना समासेन युत्या भक्ते स्वस्वगतिसंभविजीवराशी स्वस्वकषा-
योदयकालगुणकारेण गुणिते सति स्वस्वकषायोदयविशिष्टजीवराशीना परिमाणं भवति । अपि च-शब्दो
१५ गतिद्वयसमुच्चयार्थो नरकगतौ देवगतौ चैव कर्तव्यमिति । तत्र एतावता कालेन यद्येतावन्तौ जीवा लभ्यन्ते
तदैतावता कालेन कियन्तौ जीवा लभ्यन्ते इति त्रैराशिकं कृत्वा प्र २१। ८५। फ-२। ६२ १ ६४
अपवर्तितलब्धप्रमिते नरकगतौ क्रोधकषायोदययुक्तनारकजीवराशिप्रमाणं भवति ।—२। ६४। एव
८५

- मानादिकषायोदयकालान् इच्छाराशीन् कृत्वा त्रैराशिकविधानेन लब्धप्रमाणं मानादिकषायोदयपरिणतनारक-
२० जीवराशिप्रमाणं भवति । नारकमानकषायिणः—२। १६ नारकमायाकषायिणः—२। ४ नारकलोभ-
८५ ८५

यथा—देवोर्मे क्रोध कषायका उदयकाल सवसे स्तोके अन्तमुहूर्त है अर्थात् एक है । उससे
मान कषायका उदयकाल संख्यातगुणा है यथा ४ । उससे माया कषायका उदयकाल संख्यात-
गुणा है यथा १६ । उससे लोभ कषायका उदयकाल संख्यातगुणा है, यथा ६४ ॥२९६॥

- नरकगति और देवगतिमें सब कषायोंके उदयकालोंको जोड़कर उससे अपनी-अपनी
२५ गतिमें सम्भवित जीवराशिमें भाग देनेपर तथा जो लब्ध आवे उससे अपने-अपने कषायके
उदयकालरूप गुणकारसे गुणा करनेपर अपने-अपने कषायके उदयसे विशिष्ट जीव राशिका
परिमाण होता है । गाथामें आये 'अपि' और 'च' शब्द दो गतियोंके समुच्चयके लिए हैं ।
अर्थात् नरकगति और देवगतिमें ऐसा करना चाहिए । अतः वहाँ यदि इतने कालमें इतने
जीव प्राप्त होते हैं तब इतने कालमें कितने जीव प्राप्त हुए इस प्रकार त्रैराशिक करना
३० चाहिए । प्रमाण राशि सब कषायोंका काल, फलराशि समस्त नारकियोंकी संख्या, इच्छा-
राशि अमुक कषायका काल । जैसे नरक गतिमें लोभका काल १, मायाका ४, मानका १६
और क्रोधका ६४ है सबका जोड़ पिचासी ८५ हुआ । नारकी जीवोंका प्रमाण कल्पना किया
१७०० । उसमें पचासीसे भाग देनेपर लब्ध बीस आया । उसको एकसे गुणा करनेपर
बीस लोभ कषायवालोंकी संख्या आयी । चारसे गुणा करनेपर अस्सी आये सो माया कषाय-

—२।१ मत्तन्ते देवगतियोळु लोभकषायिगळु संदृष्टि
८५

१।६४ देवमायाकषायिगळु
४।६५ = १।८५

$\frac{1}{1} = १।१६$ देवमानकषायिगळु
४।६५ = १।८५

$\frac{1}{1} = १।४$ देवक्रोधकषायिगळु = १।१
४।६५ = १।८५

परतिरिय लोहमाया कोहो माणो विइंदियादिव्व ।

आवलि असंखभज्जा सगकालं वा समासेज्ज ॥२९८॥

नरतिष्यंग्लोभमायाक्रोधमानाः द्वीन्द्रियविद्वन् । आवत्यसंख्या भज्याः स्वकालं वा ५
समाश्रित्य ॥

मनुष्यतिष्यंगतिगळोळु लोभमायाक्रोधमानकषायपरिणतजीवसंख्येगळु द्वीन्द्रिय त्रीन्द्रिय-
चतुरिन्द्रिय पंचेन्द्रियजीवसंख्यानयनप्रकारदिवं तरत्पडुववल्लि मनुष्यगतियोळु मनुष्यजीवराशियं
संस्थापिसि बहुभागे समभागे चउण्हमित्यादिमुत्रोक्तविधानदिवं । मत्तं तिष्यंगतियोळं अकषाय-

कषायिणः — २, १ तथा देवगतौ लोभकषायिण = $\frac{1}{9, 64}$ देवमायाकषायिणः
८५ ४, ६५ = १, ८५

= $\frac{1}{9, 16}$ देवमानकषायिणः = $\frac{1}{9, 4}$ देवक्रोधकषायिणः = $\frac{1}{9, 1}$ ॥२९७॥ १०
४, ६५ = १, ८५ ४, ६५ = १, ८५ ४, ६५ = १, ८५

मनुष्यतिष्यंगत्यौलोभमायाक्रोधमानकषायपरिणतजीवसंख्या द्वीन्द्रियत्रीन्द्रियचतुरिन्द्रियपञ्चेन्द्रियजीव-
संख्यानयनप्रकारेणानेतव्या । तत्र मनुष्यगतौ अकषायसंख्योनमनुष्यजीवराशि संख्याय बहुभागे समभागे

वालौका परिमाण हुआ । सोलहसे गुणा करनेपर ३२० हुए सो मानवालौका परिमाण हुआ ।
चौसठसे गुणा करनेपर बारह सौ अस्सी हुए । यह क्रोधवालौका परिमाण हुआ । इसी
तरह देवगतिमें भी जानना । यदि देवगतिकी भी संख्या १७०० ही मान लें तो लब्ध बीसको १५
एकसे गुणा करनेपर २० क्रोध कषायवालौका, ४ से गुणा करनेपर ८० मान कषायी देवौका,
सोलहसे गुणा करनेपर तीन सौ बीस मायाकषायी देवौका और चौसठसे गुणा करनेपर
बारह सौ अस्सी लोभकषायी देवौका परिमाण होता है ॥२९७॥

मनुष्यगति और तिष्यंगतिमें लोभ, माया, क्रोध और मान कषायरूप परिणत जीवों-
की संख्या जैसे पहले इन्द्रिय मार्गणामें दोइन्द्रिय, तेइन्द्रिय, चतुरिन्द्रिय और पंचेन्द्रिय जीवों-
का संख्या निकाली थी उसी प्रकार लाना चाहिए । सो मनुष्यगतिमें मनुष्योंके परिमाणमेंसे २०
कषायरहित मनुष्योंके परिमाणको कम करके जो शेष बचे उतनी संख्या स्थापित करने उसमें
आवलीके असंख्यातवें भागसे भाग देकर एक भागको अलग रखना चाहिए और शेष
बहुभागके चार भाग करके चारों कषायवालौकों समान देना चाहिए । फिर अलग रखे एक
भागमें आवलीके असंख्यातवें भागका भाग देकर एक भागको अलग रख बहुभाग लोभ २५
कषायवालौको दिये समान भागमें मिलानेपर लोभ कषायवाले मनुष्योंका परिमाण होता
है । अलग रखे एक भागमें आवलीके असंख्यातवें भागसे भाग देकर एक भागको अलग
रख, शेष बहुभागको मायाकषायवालौको मिले समान भागमें मिलानेपर माया कषायी

जीवप्रमाणसंख्यातरूपहीन संसारिराशियसंस्थापिति बहुभागे समभागे च उण्हमित्यादिसूत्र-
विधानविदमे लोभादिकषायोदयपरिणतजीवसंख्येगळ तरल्पडुबुनु बाधवा स्वस्वकालमप्य द्वीन्द्रियादि
विधानाऽऽनीताल्पबहुत्वमनंतमुहूर्तमात्रमप्य लोभादिकषायोदयकालमनाश्रयिसि लोभादिकषाय-
परिणतजीवसंख्येगळ तरल्पडुबवल्लि त्रैराशिकं माडल्पडुबवल्लिवे ते बोडे इमिनु कारुवोळत्तलानु-
५ मितु जीवंगळ पडेयल्पडुबुवागळिनितु कालवोळेनितु जीवंगळ पडेयल्पडुबुवैवितु त्रैराशिकमं
माडि प्र=२१।फ १।३ इ=का= २१।८४२४ अपवर्तितलब्धं लोभकषायोदय-
४।६५६१

परिणतमनुष्यजीवंगळ प्रमाणमक्कु— १।३ ८४२४ मत्ते मायाकषायोदयपरिणत-
४।६५६१

मनुष्यजीवराशिप्रमाणमिदु १।३।६१२० क्रोधकषायोदयपरिणतमनुष्यजीवराशिप्रमाणमिदु
४।६५६१

१० चउण्हमित्यादिसूत्रोक्तविधानेनैव लोभादिपरिणतजीवसंख्या आनेतव्या, तथा तिर्यगतौ देवनाटकमनुष्यसंख्योन-
संसारराशि संस्थाप्य बहुभागे समभागे चउण्हमित्यादिसूत्रोक्तविधानेन च लोभादिकषायोदयपरिणतजीव-
संख्यानेतव्या, अथवा अन्तमुहूर्तमात्रात् सामान्यकषायोदयकालात् द्वीन्द्रियादिविधानानीत स्वस्वलोभादि-
कषायोदयकालमाश्रित्य लोभादिकषायोदयपरिणतजीवसंख्यानेतव्या । तद्यथा—एतावति काले यदेतावन्तो जीवा
लभ्यन्ते तदा एतावति काले कियन्तो जीवा लभ्यन्ते इति त्रैराशिकं कृत्वा—प्र २१, फ १।३,
४,

इ २१, ८४२४ अपवर्तिते लब्धं लोभकषायोदयपरिणतमनुष्यजीवराशिप्रमाण भवति । १।३, ८४२४
४, ६५६१

१५ तथा मायाकषायोदयपरिणतमनुष्यजीवराशिप्रमाणं १।३, ६१२० क्रोधकषायोदयपरिणतमनुष्यराशिप्रमाणं
४, ६५६१

२० मनुष्योका परिमाण आता है । अलग रखे एक भागमें आवलीके असंख्यातवें भागसे भाग
देकर एक भागको अलग रख शेष बहुभागको क्रोध कषायको मिले समान भागमें मिलानेपर
क्रोधी मनुष्योका परिमाण आता है । शेष अलग रखे एक भागको मान कषायको दिये समान
भागमें मिलानेपर मान कषायी मनुष्योका परिमाण आता है । ऐसे ही तिर्यचोंमें जानना ।
विशेष इतना कि तिर्यचोंमें तिर्यच गतिके जीवोंकी संख्या जो देव नारक मनुष्योंकी राशिसे
हीन संसारी जीवराशि परिमाण है, स्थापित करके उसमें आवलीके अर्धसंख्यातवें भागसे
भाग देना चाहिए । शेष विधि पूर्ववत् जानना ।

अथवा सामान्य कषायके उदयकाल अन्तमुहूर्त मात्रसे दोइन्द्रिय आदिकी विधिसे
लाये गये अपने-अपने लोभ आदि कषायके उदयकालको लेकर लोभादि कषायरूप परिणत
२५ जीवोंकी संख्या जानी चाहिये । वह इस प्रकार है—

चारों कषायोंका काल जो अन्तमुहूर्तमात्र है उसमें आवलीके असंख्यातवें भागसे
भाग देकर एक भागको अलग रखना । शेष बहुभागके चार भाग करके चार जगह समान

११३, ५८६४ मानकषायोदयपरिणतमनुष्यराशिप्रमाणमिदु ११३, ५८३६ मत्सं
४१, ६५६१ ४१, ६५६१

तिर्य्यंगतियोळमंते किञ्चिद्वनसंसारिराशिं फलराशिं माडि तत्कषायपरिणतजीवराशिप्रमाणं

तरल्पकुमुमल्लि तिर्य्यंगलोभकषायंगळु संदष्टि १३१८४२४ तिर्य्यंगमायाकषायिगळु
४१, ६५६१ ४१, ६५६१

१३१, ६१२० तिर्य्यंग् क्रोधकषायिगळु १३१, ५८६४ तिर्य्यंग् मानकषायिगळु
४१, ६५६१ ४१, ६५६१

१३१, ५८३६ द्वीन्द्रियादि विधानदोळं तावत्यसंख्यातभागमात्रं भागहारमंते इल्लियुं जीव-
४१, ६५६१

संख्यानयनदोळं कालसंचयप्रमाणमनाश्रयिसि जीवराशिप्रमाणानयनदोळमुमावत्यसंख्येयभागमात्रं

लोभ	माया	क्रोध	मान	
२११८४२४ ४१, ६५६१	२११, ६१२० ४१, ६५६१	२११, ५८६४ ४१, ६५६१	२११, ५८३६ ४१, ६५६१	नरकतिर्य्यंग काल
वे को ? २१	मा २११, १६	या २११, १६	लो २११, ६४	वेव काल
ना २१, ६४	२११, १६	२११, १	२११, १	नारक काल

११३, ५८६४ मानकषायोदयपरिणतमनुष्यजीवराशि प्रमाणं ११३, ५८३६ । तथा तिर्य्यंगतावपि
४, ६५६१ ४, ६५३१

किञ्चिद्वनसंसारराशि फलराशि कृत्वा तत्कषायपरिणतजीवराशिप्रमाणमानेतव्यम् । तत्र तिर्य्यंगलोभकषायिगः
१३— ८४२४ तिर्य्यंगमायाकषायवन्तः १३— ६१२० तिर्य्यंगक्रोधकषायिगः १३—, ५८६४ तिर्य्यंगमान-
४, ६५६१ ४१, ६५६१ ४, ६५६१

कषायिगः १३—, ५८३६ [द्वीन्द्रियादिविधानेन यथा आवत्यसंख्यातभागमात्रो भागहारः तथा अत्रापि
४, ६५६१

रूपसे देना चाहिए। अलग रखे एक भागमें आवलीके असंख्यातबे भागसे भाग देकर एक भागको अलग रख शेष बहुभागको समान रूपसे दिये एक भागमें मिलानेसे लोभ कषायके कालका परिमाण होता है। अलग रखे एक भागमें पुनः पूर्ववत् भाग देकर एक भागको अलग रख शेष बहुभागको दूसरे समान भागमें मिलानेसे माया कषायके कालका परिमाण होता है। अलग रखे एक भागमें पूर्ववत् भाग देकर एक भागको अलग रख शेष बहुभाग तीसरे समान भागमें मिलानेपर क्रोधका काल होता है। अलग रखे एक भागको चौथे समान भागमें मिलानेपर मान कषायका काल होता है। अब यहाँ त्रैराशिक करना चाहिए—यदि चारों कषायोंके कालमें सब मनुष्य पाये जाते हैं तो लोभ कषायके कालमें कितने मनुष्य पाये जायेंगे। यहाँ प्रमाण चारों कषायोंका काल, फलराशि सब मनुष्य, इच्छाराशि लोभ कषाय-

१. एतत् [] कोष्ठान्तर्गतः पाठो व प्रती नास्ति ।

भागहारमे'वितु सुमुक्त्यर्थमागि कृपेयिनाचाध्यर्णाळिदं आबळि असंख्यभज्जा ए'वितु पेळल्पट्टुदु ।

इंतु भगवदहंत्परमेदवर चारुचरणारविदद्वंद्ववनानंवित पुष्यपुंजायमान श्रीमद्वायराजगुरु-
मंडलाचाध्यमहावावदादीश्वररायवादिपितामहसकलविद्वज्जनचक्रवर्तिश्रीमदभयसुरिसिद्धांत चक्र-
वर्तिश्रीपादपंकजराजोरजितललाटपट्टं श्रीमत्केशवर्णविरचित गोम्मटसारकर्णाटवृत्तिजीवतत्व-
५ प्रदीपिकेयोळ जीवकांडविंशतिप्ररूपणंगळोळेकावशं-कषायमार्गंगा प्ररूपणामहाधिकारं निरूपित-
माय्नु ।

जीवसंख्यानयने कालप्रमाणानयने च आवल्यसंख्येयभागमात्रो भागहार इति तु व्यक्तार्थमाचार्ये आबलि
असंखभज्जेल्युक्तं] ॥२९८॥

इत्याचार्यश्रीनेमिचन्द्रविरचिताया गोम्मटसारापरनामपञ्चसंयहवृत्ती जीवतत्वप्रदीपिकाख्याया

१० जीवकाण्डे विंशतिप्ररूपणामु कषायमार्गंगाप्ररूपणा नाम एकादशोऽधिकारः ॥११॥

का काल सो फलराशिको इच्छाराशिसे गुणा करके प्रमाण राशिका भाग देनेपर जो लब्ध
आये उतने लोभ कषायवाले मनुष्य जानना । इसी तरह प्रमाण राशि तथा फलराशि पूर्वोक्त
रखकर और माया, क्रोध तथा मानके कालको इच्छाराशि बनाकर लब्धराशि प्रमाण मायादि
कषायवाले मनुष्योंकी संख्या होती है । इसी तरह तिर्यंकरातिमें कषायविष्ट जीवोंकी संख्या
१५ जानना । अन्तर केवल इतना है कि यहाँ फलराशि तिर्यंच जीवोंकी संख्या प्रमाण रखना
चाहिए । शेष विधि पूर्ववत् है ॥२९८॥

इस प्रकार आचार्य श्री नेमिचन्द्र विरचित गोम्मटसार अपर नाम पंचसंग्रहकी भगवान् अर्हन्त देव
परमेदवरके सुन्दर चरणकमलोंकी वन्दनासे प्राप्त पुण्यके पुंजस्वरूप राजगुरु मण्डलाचार्य

महावादी श्री अमयनन्दी सिद्धान्त चक्रवर्तीके चरणकमलोंकी धूलिसे शोभित कलाटवाले
२० श्री केशववर्णिके द्वारा रचित गोम्मटसार कर्णाटवृत्ति जीवतत्व प्रदीपिकाकी
अनुसारिणी संस्कृतटीका तथा उसकी अनुसारिणी पं. टोडरमकररचित
सम्यग्ज्ञानचन्द्रिका नामक भाषाटीकाकी अनुसारिणी हिन्दी भाषा
टीकामें जीवकाण्डकी बीस प्ररूपणामोंमेंसे कषायमार्गंगा प्ररूपणा
नामक एकादश महा अधिकार सम्पूर्ण हुआ ॥११॥